CONCELLO
DE TEO
Secretaría Xeral

A C T A 1/2021

SESIÓN ORDINARIA PLENO MUNICIPAL

– 27 DE XANEIRO DE 2021 –

Na Casa do Concello, a vinte e sete de xaneiro de dous mil vinte e un, reúnense en primeira convocatoria os/as señores/as concelleiros/as que se relacionan a continuación, baixo a presidencia do sr. alcalde, D. Rafael C. Sisto Edreira, co obxecto de celebrar a sesión ordinaria correspondente ao día da data, para a que foron debidamente convocados/as.

ASISTENTES:

Alcalde:

D. Rafael Carlos Sisto Edreira

Concelleiros/as:

D.ª Iria Otero Romero

D. Xosé Ignacio Iglesias Villar

D.ª María López Álvarez

D. José Manuel Guerra Calvelo

D. Antonio Reyes Sánchez Crespo

D.ª María Vázquez Rey

D.ª María Dolores Nariño Facal

D.ª María Teresa Castro Framil

D.ª Margarita Rosende Domínguez

D.ª Uxía Lemus de la Iglesia

D. Roberto Moñino Gil

D.ª María Josefa Argibay da Silva

D. José Manuel Elías Noya

D.ª Carmen Diéguez González

D. Manuel Barreiro Rozados

Non asiste, previa escusa:

D.ª Lucía Calvo de la Uz

Secretaria acctal:

D.ª María Elena Sueiro Fernández

ORDE DO DÍA:

1.- DACIÓN DE CONTA DAS RESOLUCIÓNS DA ALCALDÍA (DA 1184/2020 Á 56/2021)

2.- DITAME DA PROPOSTA DA ALCALDÍA DE APROBACIÓN DO PLAN PROVINCIAL DE COOPERACIÓN ÁS OBRAS E SERVIZOS DE COMPETENCIA MUNICIPAL (PLAN ÚNICO DE CONCELLOS) "POS+ 2021"

3.- DITAME DA PROPOSTA DA ALCALDÍA DE APROBACIÓN DO POS + ADICIONAL 1/2021 PARA O FINANCIAMENTO DE GASTOS SOCIAIS EXTRAORDINARIOS

4.- MOCIÓNS

5.- ROGOS E PREGUNTAS

Co quórum establecido polas disposicións legais vixentes para a válida constitución do Pleno, o sr. alcalde, sendo as vinte horas, declara público e aberto o acto, pasando a tratar os asuntos incluídos na orde do día que figura na convocatoria, que son os seguintes:

1.- DACIÓN DE CONTA DAS RESOLUCIÓNS DA ALCALDÍA (DA 1184/2020 Á 56/2021).

Dáse conta das Resolucións da Alcaldía ditadas dende o día 23 de decembro de 2021 ata o 31 de decembro de 2020, que comprenden os números 1184 ao 1218, e dende o día 1 ao 21 de xaneiro de 2021, que comprenden os números 1 ao 56, indicando o sr. alcalde que a estiveron a disposición de todos os membros da Corporación.

O Pleno da Corporación dáse por enterado.

2.- DITAME DA PROPOSTA DA ALCALDÍA DE APROBACIÓN DO PLAN PROVINCIAL DE COOPERACIÓN ÁS OBRAS E SERVIZOS DE COMPETENCIA MUNICIPAL (PLAN ÚNICO DE CONCELLOS) "POS+ 2021".

O sr. alcalde cede a palabra á concelleira de urbanismo, seguridade cidadá, enerxía e sostibilidade, D.ª Uxía Lemus de la Iglesia.

A sra. Lemus da conta da proposta da Alcaldía, do 13 de xaneiro de 2021, que se recolle a continuación, ditaminada favorablemente pola Comisión Informativa de urbanismo, vivenda, infraestruturas, sostibilidade e servizos básicos de 21 de xaneiro de 2021.

" PROPOSTA DA ALCALDÍA

Asunto: Acordo de aprobación do Plan provincial de cooperación ás obras e servizos de competencia municipal (Plan único de concellos) "POS+ 2021"

Vistas as bases reguladoras do Plan provincial de cooperación ás obras e servizos de competencia municipal (Plan único de concellos), "POS+ 2021", publicadas no BOP nº 205, de 1 de decembro de 2020.

Tomando en consideración as necesidades municipais así como as suxerencias veciñais e dos partidos con representación institucional no Concello de Teo, proponse ao Pleno Municipal a adopción do seguinte acordo:

Tomando en consideración estes antecedentes, proponse ao Pleno Municipal a adopción do seguinte acordo:

Primeiro.- Participar no **Plan provincial de cooperación ás obras e servizos de competencia municipal (Plan único de concellos) "POS+ 2021"** da Deputación Provincial da Coruña**,** cuxas Bases se coñecen e aceptan na súa totalidade, e solicitar a aplicación da achega e o préstamo provincial asignados aos obxectos que se indican a continuación, separando os que se financian con cargo a "achega provincial 2021","achega provincial 2020" e "préstamo provincial 2021":

A) Financiamento de gastos correntes:

Achega provincial 2021 aplicada ao financiamento de gastos correntes	367.029,18
Subtotal gasto corrente	**367.029,18**

B) Financiamento de investimentos:

ACHEGA PROVINCIAL 2020 (Investimentos financeiramente sostibles)	**Financiamento do investimento**		
Denominación da obra ou subministración	Deputación	Concello	Orzamento total
AFIRMADO E ACONDICIONAMENTO DE VIARIO MUNICIPAL EN CHAVES (PITE)	38.014,96	0	38.014,96
AFIRMADO E ACONDICIONAMENTO DE VIARIO MUNICIPAL EN FORNELOS	40.838,26	0	40.838,26
MODIFICADO PARA A REURBANIZACIÓN DO NÚCLEO DE CASTRO, SAN XOAN DE CALO	230.384,00	0	230.384,00
AFIRMADO E ACONDICIONAMENTO DO VIARIO MUNICIPAL EN INSUA, LUOU	76.891,92	0	76.891,92
AFIRMADO E ACONDICIONAMENTO DO VIARIO MUNICIPAL EN SAN DOMINGOS, CALO	100.086,35	36,78	100.123,13
Subtotal investimentos achega provincial 2020	**486.215,49**	**36,78**	**486.252,27**

Aprobar os proxectos das obras que se relacionan nestas táboas.

C) Resumo:

SUBTOTAIS		**Deputación**	**Concello**	**Total**
A- GASTOS CORRENTES	**Achega 2021**	367.029,18		367.029,18
B- INVESTIMENTOS	**Achega 2020**	486.215,49	36,78	486.252,27
T O T A L	**Achega 2021**	367.029,18	0	367.029,18
	Achega 2020	486.215,49	36,78	486.252,27
	TOTAL	**853.244,67**	**36,78**	**853.281,45**

<u>Segundo</u>.- Aprobar o Plan Complementario do ano 2021 no que se inclúen os investimentos financeiramente sostibles que a continuación se indican e aprobar os correspondentes proxectos ou pregos de prescricións técnicas:

Denominación dos investimentos financeiramente sostibles (mínimo do 50% do total de achega e préstamo provincial asignado)	**Orzamento**

ACTUACIÓNS DE SANEAMENTO E PAVIMENTACIÓN EN CASALONGA	198.262,71
REURBANIZACION DA RÚA ROSALIA DE CASTRO, PARQUE MONTOUTO	380.133,60
TOTAIS	**578.396,31**

Terceiro.- Declarar que o concello ten a dispoñibilidade dos terreos, augas e servidumes para a execución dos investimentos, e que ten resolto todo o relacionado coas concesións e autorizacións administrativas que legalmente sexan necesarias.

Cuarto.- Comprometerse o concello a incluír no orzamento municipal do 2021 os fondos necesarios para facer fronte á achega municipal dos investimentos incluídos no POS+2021 Base, se a houbera.

Quinto.- Solicitar da Deputación Provincial da Coruña a delegación neste concello da contratación e execución das obras ou subministracións incluídas no Plan, que se entenderá aceptada si esta se produce efectivamente.

Sexto.- Declarar que o concello non solicitou nin percibiu ningunha subvención doutras Administracións públicas para o financiamento das distintas actuacións incluídas neste Plan, e no caso de que existan axudas ou subvencións concorrentes doutras Administracións, achégase o detalle de cada unha delas, acreditándose que a súa suma total non supera o 100% do seu importe.

Sétimo.- Autorizase á Deputación Provincial da Coruña a obter as certificacións da Axencia Estatal de Administración Tributaria e da Tesourería da Seguridade Social nas que se acredite que o concello está ao corrente nas súas obrigas tributarias e coa Seguridade Social.

Octavo.- Facultar expresamente á Alcaldía para todo o relacionado coa tramitación e xestión do presente acordo e o correspondente expediente, incluíndo a aprobación, no seu caso, das correspondentes modificacións dos proxectos de obra recollidos nesta proposta."

Aberta a primeira quenda de intervencións, o portavoz do BNG, sr. Barreiro, non fai uso da mesma.

Intervén o portavoz do PP, sr. Guerra, que pregunta cal é a pista de Fornelos, porque se é a que está fronte á marquesiña existe o problema de que o autobús cando se mete alí tropeza, polo que debería moverse a marquesiña.

Rematado o debate e sometido o asunto a votación, o Pleno da Corporación, por unanimidade dos presentes (4 Son de Teo, 4 PSdeG-PSOE, 6 PP e 2 BNG), acorda:

Primeiro.- Participar no Plan provincial de cooperación ás obras e servizos de competencia municipal (Plan único de concellos) "POS+ 2021" da Deputación Provincial da Coruña, cuxas Bases se coñecen e aceptan na súa totalidade, e solicitar a aplicación da achega e o préstamo provincial asignados aos obxectos que se indican a continuación, separando os que se financian con cargo a "achega provincial 2021","achega provincial 2020" e "préstamo provincial 2021":

A) Financiamento de gastos correntes:

	Deputación
Achega provincial 2021 aplicada ao financiamento de gastos correntes	367.029,18
Subtotal gasto corrente	**367.029,18**

B) Financiamento de investimentos:

ACHEGA PROVINCIAL 2020 (Investimentos financeiramente sostibles)	**Financiamento do investimento**		
Denominación da obra ou subministración	Deputación	Concello	Orzamento total
AFIRMADO E ACONDICIONAMENTO DE VIARIO MUNICIPAL EN CHAVES (PITE)	38.014,96	0	38.014,96
AFIRMADO E ACONDICIONAMENTO DE VIARIO MUNICIPAL EN FORNELOS	40.838,26	0	40.838,26
MODIFICADO PARA A REURBANIZACIÓN DO NÚCLEO DE CASTRO, SAN XOAN DE CALO	230.384,00	0	230.384,00
AFIRMADO E ACONDICIONAMENTO DO VIARIO MUNICIPAL EN INSUA, LUOU	76.891,92	0	76.891,92

AFIRMADO E ACONDICIONAMENTO DO VIARIO MUNICIPAL EN SAN DOMINGOS, CALO	100.086,35	36,78	100.123,13
Subtotal investimentos achega provincial 2020	**486.215,49**	**36,78**	**486.252,27**

Aprobar os proxectos das obras que se relacionan nestas táboas.

C) Resumo:

SUBTOTAIS		**Deputación**	**Concello**	**Total**
A- GASTOS CORRENTES	**Achega 2021**	367.029,18		367.029,18
B- INVESTIMENTOS	**Achega 2020**	486.215,49	36,78	486.252,27
T O T A L	**Achega 2021**	367.029,18	0	367.029,18
	Achega 2020	486.215,49	36,78	486.252,27
	TOTAL	**853.244,67**	**36,78**	**853.281,45**

<u>Segundo</u>.- Aprobar o Plan Complementario do ano 2021 no que se inclúen os investimentos financeiramente sostibles que a continuación se indican e aprobar os correspondentes proxectos ou pregos de prescricións técnicas:

Denominación dos investimentos financeiramente sostibles (mínimo do 50% do total de achega e préstamo provincial asignado)	**Orzamento**
ACTUACIÓNS DE SANEAMENTO E PAVIMENTACIÓN EN CASALONGA	198.262,71
REURBANIZACION DA RÚA ROSALIA DE CASTRO, PARQUE MONTOUTO	380.133,60
TOTAIS	**578.396,31**

<u>Terceiro.-</u> Declarar que o concello ten a dispoñibilidade dos terreos, augas e servidumes para a execución dos investimentos, e que ten resolto todo o relacionado coas concesións e autorizacións administrativas que legalmente sexan necesarias.

<u>Cuarto.-</u> Comprometerse o concello a incluír no orzamento municipal do 2021 os fondos necesarios para facer fronte á achega municipal dos investimentos incluídos no POS+2021 Base, se a houbera.

<u>Quinto.-</u> Solicitar da Deputación Provincial da Coruña a delegación neste concello da contratación e execución das obras ou subministracións incluídas no Plan, que se entenderá aceptada si esta se produce efectivamente.

<u>Sexto.-</u> Declarar que o concello non solicitou nin percibiu ningunha subvención doutras Administracións públicas para o financiamento das distintas actuacións incluídas neste Plan, e no caso de que existan axudas ou subvencións concorrentes doutras Administracións, achégase o detalle de cada unha delas, acreditándose que a súa suma total non supera o 100% do seu importe.

<u>Sétimo.-</u> Autorizase á Deputación Provincial da Coruña a obter as certificacións da Axencia Estatal de Administración Tributaria e da Tesourería da Seguridade Social nas que se acredite que o concello está ao corrente nas súas obrigas tributarias e coa Seguridade Social.

<u>Octavo.-</u> Facultar expresamente á Alcaldía para todo o relacionado coa tramitación e xestión do presente acordo e o correspondente expediente, incluíndo a aprobación, no seu caso, das correspondentes modificacións dos proxectos de obra recollidos nesta proposta.

3.- DITAME DA PROPOSTA DA ALCALDÍA DE APROBACIÓN DO POS + ADICIONAL 1/2021 PARA O FINANCIAMENTO DE GASTOS SOCIAIS EXTRAORDINARIOS.

O sr. alcalde cede a palabra ao concelleiro dos servizos de benestar, persoal e deportes, D. Xosé Ignacio Iglesias Villar.

O sr. Iglesias da conta da proposta da Alcaldía, do 15 de xaneiro de 2021, que se recolle a continuación, ditaminada favorablemente pola Comisión Informativa de urbanismo, vivenda, infraestruturas, sostibilidade e servizos básicos de 21 de xaneiro de 2021.

“ PROPOSTA DA ALCALDÍA

Asunto: Acordo de aprobación do POS+ADICIONAL 1/2021 para o financiamento de gastos sociais extraordinarios

Vistas as bases reguladoras do POS+ADICIONAL 1/2021 para o financiamento de gastos sociais extraordinarios, publicadas no BOP nº 205, de 1 de decembro de 2020.

Tomando en consideración as necesidades municipais determinadas pola experiencia acumulada nos últimos meses, así como as suxestións e iniciativas do persoal técnico dos Servizos Sociais municipais

Proponse ao Pleno Municipal a adopción do seguinte acordo:

Primeiro.- Participar no Plan provincial de cooperación ás obras e servizos de competencia municipal (Plan único de concellos) "**POS+ADICIONAL 1/2021"** da Deputación Provincial da Coruña **para o financiamento de gastos sociais extraordinarios,** cuxas Bases se coñecen e aceptan na súa totalidade, e solicitar a aplicación da achega provincial asignada aos gastos sociais que se detallan no informe emitido pola Intervención do concello, segundo se indica a continuación

Achega provincial 2021 asignada aplicada ao financiamento dos gastos sociais extraordinarios	222.441,93€

GASTOS SOCIAIS EXTRAORDINARIOS	PREVISIÓN DE GASTOS 2021	ESTIMACIÓN DE INGRESOS PÚBLICOS OU PRIVADOS	ESTIMACIÓN DO GASTO A FINANCIAR POLO CONCELLO
a) Reforzo de persoal, técnico e/ou administrativo, adscrito aos servizos sociais, co obxecto de apoiar aos equipos actuais, e facilitar a tramitación urxente das prestaciónsobxecto deste plan.	21.859,90	0,00	21.859,90
b) Ampliar e dotar as partidas destinadas a garantir ingresos suficientes as persoas soas o familias, maiores, persoas con diversidade funcional, mulleres en risco de exclusión social, con baixos o nulos ingresos económicos, mediante axudas económicas para asegurar a cobertura das necesidades básicas: vivenda, alimentación, electricidade, gastos médicos o farmacéuticos, transporte, que favorezan a integración.	55.000,00	0,00	185.000,00
d) Ampliar o servizo de axuda a domicilio en todas as súas modalidades, e calquera outro de análoga natureza que se preste no domicilio da persoa, como rehabilitación, perruquería, podoloxía, comedor sobre rodas, etc.	132.082,03	148.410,00	280.492,03
e) Reforzo dos servizos e axudas económicas para respiro familiar e medidas de conciliación	13.500,00	0,00	13.500,00

TOTAL	**222.441,93**	**148.410,00**	**370.851,93**

Segundo.- Facultar expresamente á Alcaldía para todo o relacionado coa tramitación e xestión do presente acordo e o correspondente expediente.".

Aberta a primeira quenda de intervencións, non se produce ningunha.

Sometido o asunto a votación, o Pleno da Corporación, por unanimidade dos presentes (4 Son de Teo, 4 PSdeG-PSOE, 6 PP e 2 BNG), acorda:

Primeiro.- Participar no Plan provincial de cooperación ás obras e servizos de competencia municipal (Plan único de concellos) "POS+ADICIONAL 1/2021" da Deputación Provincial da Coruña para o financiamento de gastos sociais extraordinarios, cuxas Bases se coñecen e aceptan na súa totalidade, e solicitar a aplicación da achega provincial asignada aos gastos sociais que se detallan no informe emitido pola Intervención do concello, segundo se indica a continuación

Achega provincial 2021 asignada aplicada ao financiamento dos gastos sociais extraordinarios	222.441,93€

GASTOS SOCIAIS EXTRAORDINARIOS	PREVISIÓN DE GASTOS 2021	ESTIMACIÓN DE INGRESOS PÚBLICOS OU PRIVADOS	ESTIMACIÓN DO GASTO A FINANCIAR POLO CONCELLO
a) Reforzo de persoal, técnico e/ou administrativo, adscrito aos servizos sociais, co obxecto de apoiar aos equipos actuais, e facilitar a tramitación urxente das prestaciónsobxecto deste plan.	21.859,90	0,00	21.859,90
b) Ampliar e dotar as partidas destinadas a garantir ingresos suficientes as persoas soas o familias, maiores, persoas con diversidade funcional, mulleres en risco de exclusión social, con baixos o nulos ingresos económicos, mediante axudas económicas para asegurar a cobertura das necesidades básicas: vivenda, alimentación, electricidade, gastos médicos o farmacéuticos, transporte, que favorezan a integración.	55.000,00	0,00	185.000,00

d) Ampliar o servizo de axuda a domicilio en todas as súas modalidades, e calquera outro de análoga natureza que se preste no domicilio da persoa, como rehabilitación, perruquería, podoloxía, comedor sobre rodas, etc.	132.082,03	148.410,00	280.492,03
e) Reforzo dos servizos e axudas económicas para respiro familiar e medidas de conciliación	13.500,00	0,00	13.500,00
TOTAL	**222.441,93**	**148.410,00**	**370.851,93**

<u>Segundo.-</u> Facultar expresamente á Alcaldía para todo o relacionado coa tramitación e xestión do presente acordo e o correspondente expediente.

4.- MOCIÓNS.

Antes de entrar no punto quinto da orde do día relativo a rogos e preguntas, o sr. alcalde, de conformidade co previsto no artigo 91.4 do R.D. 2568/1986, de 28 de novembro, e no artigo 33 do Regulamento orgánico, pregunta se algún grupo municipal quere presentar algunha moción de urxencia, sen que se presente ningunha polos grupos municipais.

5.- ROGOS E PREGUNTAS.

<u>ROGOS E PREGUNTAS FORMULADOS POLO BNG.</u>

O concelleiro do BNG, sr. Barreiro formula os seguintes rogos e preguntas:

- Os veciños de Rial do Mato comunican que hai un vertedoiro ilegal (escombros) e pregunta se podería retirarse. A sra. Otero pregunta pola localización do mesmo.
- Na zona recreativa da Torre, enriba da autovía, onde está o parque infantil hai uns ferros que quedan á vista, parece que son restos duns bancos, e son perigosos xa que os nenos están preto xogando; solicita a súa retirada.
- Indica que saíu en prensa unha información que ten fonte no PP que insinúa que se vai remunicipalizar o servizo das piscinas cando remate o contrato e non sabe se isto é certo.

Toma a palabra o sr. alcalde para aclarar este tema, e expón que o tema da piscina é complicado. En principio non existía unha decisión clara, xa que antes da COVID tiña un bo rendemento económico, e prorrogar con esas condicións o canon que pagaba o concello non se vía ben. Estábase no debate de prorrogar, pero non nesas condicións,

e estaba estudándose xuridicamente cando chegou a COVID. Esto trastocou a situación, xa que había que tomar unha decisión antes do verán pasado e licitar para rematar antes de abril, e as asesorías legais e os propios adxudicatarios da piscina os que xa dixeron que nestas condicións, ca COVID, calquera concurso quedaría deserto, porque ningunha empresa faría unha proposta nestas circunstancias. A empresa solicitou unha prórroga polos danos da COVID, pero renunciou a ela e reclamou economicamente o restablecemento de equilibrio económico financieiro do contrato. A prórroga do contrato implicaría, que durante toda a prórroga e mentres persista o desequilibrio, a empresa podería reclamar polo desequilibrio económico do contrato. En reunións ca xerencia da piscina, a última antonte, plantexouse un peche temporal, pero eso sería unha barbaridade, porque a piscina aínda conta cuns 1.900 abonados, e tamén se plantexou asumir transitoriamente a xestión ata que pase a COVID para licitar posteriormente cunhas condicións razoables. Estase vendo si eso é viable ou non. Nunha nova reunión, os representantes da piscina consideran que hai argumentos xurídicos que permiten unha prórroga ponte entre a finalización do contrato e ata que se produza unha nova licitación. Dita proposta chegou hoxe, e aínda non puido ser valorada por Secretaría. Calquera posibilidade de continuar coa piscina será valorada, polo que se está a espera da valoración xurídica da proposta. En calquera caso convocarán unha xunta de portavoces para aclarar o tema.

- Os veciños de Cesar amosaron queixas e preocupación porque na limpeza das gabias seica se danou un cruceiro, e piden que as limpezas se fagan con coidado do patrimonio artístico.

- As beirarrúas que se están facendo en San Domingos non se pegan aos muros e hai espazos nos que pode crecer maleza. A sra. Lemus di que é a primeira noticia que ten. O sr. Moñino indica que pasará a velo. O sr. Guerra intervén e sinala que hai zonas que parece que non vai chegar a beirarrúa á parede. A sra. Lemus resposta que se informarán, xa que considera que todas as beirarrúas deberían ir pegadas aos muros.

- Na estrada de Castres que vai dende A Torre ata a rotonda da autovía dos Verxeis, o firme está en moi mal estado, e os veciños piden que se mellore.

- Os desaugadoiros do Constante Liste botan auga na rúa. O sr. Iglesias resposta que é que aínda non se rematou coas obras.

A concelleira do BNG, sra. Diéguez formula as seguintes preguntas:
- En Pontevea, ao lado da ponte, indo cara a Burga, hai un caño que bota directamente ao río. Pregunta de onde vén esa auga. O sr. alcalde pregunta se é entre a farmacia e a casa do lado, porque se é esa son pluviais, pero que van mirar.
- En Ribas, onde a obra, a choiva arrastrou terra e follas ás canalizacións de pluviais que agora están atascadas, e solicita que se limpen.

ROGOS E PREGUNTAS FORMULADOS POLO PSdeG-PSOE.

Os/as concelleiros/as do PSdeG-PSOE non formulan ningún rogo nin pregunta.

ROGOS E PREGUNTAS FORMULADOS POLO PP.

Os/as concelleiros/as do PP formulan os/as seguintes rogos e preguntas:

O concelleiro do PP, sr. Guerra pregunta:
- Sinala que as beirarrúas de Folgueiras quedan demasiado anchas, e o viario demasiado estreito. A sra. Lemus indica que ten razón, pero que as beirarrúas que se fan son coas medidas que veñen establecidas, e que o problema é dos viarios.
- Na carretera que vai de Verxeles a Monte Pelado, que está moi mal, no nº 94, hai unha sra. que pide que poñan unha farola.
- Na estrada do Campo de fútbol de Cacheiras, cara a ferretería, o autobús ten que invadir o carril contrario por unha praza de aparcamento que hai na esquina, e solicita que se arranxe isto aínda que supoña eliminar algunha praza de aparcamento.

A concelleira do PP, sra. Nariño indica que na zona de Penelas anégase unha curva. O sr. Moñino indica que xa foi en tres ocasións á zona e non había auga, ou a que había non era importante, así que están vixiando a zona, e solicita que lle avise o día que a vexa anegada.

A concelleira do PP, sra. Vázquez sinala que na marquesiña de Balcaide os horarios de Monbus están pegados no cristal, e co que chove non van durar moito. O sr. alcalde di que eso é unha guerra con Monbus, que a Dirección Xeral de Mobilidade ten que esixir que se cumpra a contratación. A sra. Otero sinala que xusto nesa parada é onde

hai máis usuarios, pero que o lóxico é que pidan as chaves e poñan os horarios na casetiña do Concello.

E non habendo máis asuntos que tratar, sendo as vinte horas e trinta minutos, de orde da Presidencia, levántase a sesión, da que se estende a presente acta, do que eu, secretaria, dou fe.

O alcalde,

33252651X RAFAEL CARLOS SISTO (R: P1508300I)
Firmado digitalmente por 33252651X RAFAEL CARLOS SISTO (R: P1508300I)
Fecha: 2021.02.17 08:58:50 +01'00'

Rafael C. Sisto Edreira

A secretaria acctal.,

MARÍA ELENA SUEIRO FERNÁNDEZ - 33294676Z
Firmado digitalmente por MARÍA ELENA SUEIRO FERNÁNDEZ - 33294676Z
Fecha: 2021.02.17 08:24:37 +01'00'

Mª Elena Sueiro Fernández

CONCELLO DE TEO
Secretaría Xeral

A C T A 2/2021

SESIÓN ORDINARIA PLENO MUNICIPAL

– 3 DE MARZO DE 2021 –

Na Casa do Concello, a tres de marzo de dous mil vinte e un, reúnense en primeira convocatoria os/as señores/as concelleiros/as que se relacionan a continuación, baixo a presidencia do sr. alcalde, D. Rafael C. Sisto Edreira, co obxecto de celebrar a sesión ordinaria correspondente ao día da data, para a que foron debidamente convocados/as.

ASISTENTES:

Alcalde:

D. Rafael Carlos Sisto Edreira

Concelleiros/as:

D.ª Iria Otero Romero
D. Xosé Ignacio Iglesias Villar
D.ª María López Álvarez
D. Antonio Reyes Sánchez Crespo
D.ª María Vázquez Rey
D.ª María Dolores Nariño Facal
D.ª María Teresa Castro Framil
D.ª Lucía Calvo de la Uz
D.ª Margarita Rosende Domínguez
D.ª Uxía Lemus de la Iglesia
D. Roberto Moñino Gil
D.ª María Josefa Argibay da Silva
D. José Manuel Elías Noya
D.ª Carmen Diéguez González
D. Manuel Barreiro Rozados

Non asiste, previa escusa:

D. José Manuel Guerra Calvelo

Secretaria xeral:

D.ª Virginia Fraga Díaz

Interventora:

D.ª Mónica I. Lado Varela

ORDE DO DÍA:

1.- APROBACIÓN DAS ACTAS DAS SESIÓNS ORDINARIA DE 25.11.2020 E EXTRAORDINARIA URXENTE DO 30.11.2020

2.- DACIÓN DE CONTA DAS RESOLUCIÓNS DA ALCALDÍA (DA 57/21 á 205/21)

3.- DACIÓN DE CONTA DO INFORME DE MOROSIDADE E PERÍODO MEDIO DE PAGO 4º TRIMESTRE DE 2020

4.- RATIFICACIÓN DA RESOLUCIÓN DA ALCALDÍA DE 15 DE FEBREIRO DE 2021 (RES 164/2021): CORRECCIÓN POS+ADICIONAL GASTOS SOCIAIS 2021

5.- DITAME DA PROPOSTA DA ALCALDÍA DE NOMEAMENTO DO CONCELLEIRO D. MANUEL BARREIRO ROZADOS COMO REPRESENTANTE DA CORPORACIÓN NO CONSELLO ESCOLAR DO CRA DE TEO

6.- DITAME DA PROPOSTA DA ALCALDÍA DE MODIFICACIÓN DA ORDENANZA REGULADORA DO PREZO PÚBLICO POR UTILIZACIÓN DO SERVIZO DE ESCOLAS INFANTÍS

7.- DITAME DA PROPOSTA DA ALCALDÍA DE RECOÑECEMENTO EXTRAXUDICIAL DE CRÉDITO

8.- DITAME DA PROPOSTA DA ALCALDÍA DE APROBACIÓN INICIAL DO ORZAMENTO MUNICIPAL PARA O EXERCICIO 2021

9.- DITAME DA MOCIÓN DO GRUPO MUNICIPAL DO BNG SOBRE A AP-9

10.- DITAME DA MOCIÓN DO GRUPO MUNICIPAL DO BNG SOBRE A UCI DO CHUS

11.- DITAME DA MOCIÓN DOS GRUPOS MUNICIPAIS DE SON DE TEO E PSdeG-PSOE DE APOIO Á PETICIÓN DA ANPA COBAS DO CEIP OS TILOS DE SOLICITAR Á XUNTA DE GALICIA A XESTIÓN DO COMEDOR ESCOLAR DO CEIP OS TILOS

12.- DITAME DA MOCIÓN DO GRUPO MUNICIPAL DO BNG SOBRE O 8 DE MARZO

13.- DITAME DA MOCIÓN DO GRUPO MUNICIPAL DE SONDE TEO POLA LIBERDADE DE EXPRESIÓN, POLA LIBERDADE IDEOLÓXICA E ARTÍSTICA, E POLA AMNISTÍA DAS PERSOAS CONDENADAS POR ESES DELITOS

14.- MOCIÓNS

15.- ROGOS E PREGUNTAS

Co quórum establecido polas disposicións legais vixentes para a válida constitución do Pleno, o sr. alcalde, sendo as vinte horas, declara público e aberto o acto. Aclara que, pese á data, o Pleno que se está a celebrar é o ordinario de febreiro, que se aprazou unha semana para contar con todos os informes necesarios para levar adiante os orzamentos.

O sr. alcalde desculpa a ausencia do concelleiro do PP, D. José M. Guerra Calvelo, procedéndose a continuación a tratar os asuntos incluídos na orde do día, que figura na convocatoria, que son os seguintes:

1.- APROBACIÓN DAS ACTAS DAS SESIÓNS ORDINARIA DE 25.11.2020 E EXTRAORDINARIA URXENTE DO 30.11.2020.

Acta da sesión ordinaria do 25 de novembro de 2020

O sr. alcalde pregúntalle aos/ás sres/as. concelleiros/as se desexan formular algunha observación á acta da sesión ordinaria celebrada o 25 de novembro de 2020.

Non habendo observacións ao respecto, queda aprobada a acta citada.

Acta da sesión extraordinaria urxente do 30 de novembro de 2020

O sr. alcalde pregúntalle aos/ás sres/as. concelleiros/as se desexan formular algunha observación á acta da sesión extraordinaria urxente celebrada o 30 de novembro de 2020.

Non habendo observacións ao respecto, queda aprobada a acta citada.

2.- DACIÓN DE CONTA DAS RESOLUCIÓNS DA ALCALDÍA (DA 57/21 á 205/21).

Dáse conta das Resolucións da Alcaldía ditadas dende o día 22 de xaneiro ata o 25 de febreiro de 2021, que comprenden os números 57 ao 205, indicando o sr. alcalde que estiveron a disposición de todos os membros da Corporación.

O Pleno da Corporación dáse por enterado.

3.- DACIÓN DE CONTA DO INFORME DE MOROSIDADE E PERÍODO MEDIO DE PAGO 4º TRIMESTRE DE 2020.

O sr. alcalde da conta do informe de Tesourería, do 9 de febreiro de 2021, sobre o cumprimento dos prazos establecidos na Lei 15/2010, de 5 de xullo, de modificación da Lei 3/2004, de 29 de decembro, polas que se establecen medidas de loita contra a morosidade nas operacións comerciais, correspondente ao cuarto trimestre de 2020.

O Pleno da Corporación dáse por enterado.

4.- RATIFICACIÓN DA RESOLUCIÓN DA ALCALDÍA DE 15 DE FEBREIRO DE 2021 (RES 164/2021): CORRECCIÓN POS+ADICIONAL GASTOS SOCIAIS 2021.

O sr. alcalde cede a palabra ao concelleiro dos servizos de benestar, persoal e deportes, D. Xosé Ignacio Iglesias Villar.

O sr. Iglesias explica que o impreso de solicitude da subvención é o mesmo que o do ano pasado, porén a forma de cubrilo non, e resulta lioso, polo que houbo que cambiar os conceptos das columnas, porén a distribución é a mesma.

Preguntado polo sr. alcalde, os/as concelleiros/as dos grupos municipais non fan uso das súas respectivas quendas de intervención.

Non abríndose debate e sometido o asunto a votación, o Pleno da Corporación, con 14 votos a favor (4 Son de Teo, 4 PSdeG-PSOE e 6 PP) e dúas abstencións (2

BNG), acorda ratificar a Resolución da Alcaldía do 15 de febreiro de 2021 (res. 164/2021), que se reproduce a continuación.

"RESOLUCIÓN DA ALCALDÍA

ASUNTO: Corrección POS+adicional gastos sociais 2021

EXPEDIENTE: 2021/G003/000168

Visto o requirimento formulado pola Deputación Provincial da Coruña en relación á solicitude presentada polo Concello de Teo dentro da convocatoria do POS+adicional para gastos sociais (expediente 2020000041524), no que se solicita a corrección do informe da Intervención da previsión de gastos sociais extraordinarios 2021 (anexo XVI) e, consecuentemente, do acordo plenario adoptado na sesión plenaria do 27 de xaneiro de 2021, debidamente certificado (anexo XV), no que respecta aos datos contidos na táboa na que se inclúe o desglose do orzamento para os gastos sociais extraordinarios previstos.

Visto o informe da intervención municipal, do 5 de febreiro de 2021 no que, á vista das aclaracións facilitadas polos servizos sociais provinciais, se corrixe a información relativa á previsión de gastos remitida coa solicitude (anexo XVI).

Considerando o disposto no artigo 53 da Lei 7/1985, do 2 de abril, reguladora das bases do réxime local e, por remisión deste, no artigo 109.2 da Lei 39/2015, do 1 de outubro, do procedemento administrativo común das Administracións Públicas.

Considerando que o último dos artigos citados establece que "*As Administracións Públicas poderán, así mesmo, rectificar en calquera momento, de oficio ou a instancia dos interesados, os errores materiais, de feito ou aritméticos existentes nos seus actos".*

Considerando que neste suposto trátase de rectificar un erro material no acordo plenario do 27 de xaneiro de 2021, concretamente nas contías a reflectir no cadro incorporado no acordo citado, tratándose dun erro que se aprecia tendo en conta exclusivamente os datos que obran no expediente administrativo.

Considerando que resulta preciso proceder de forma inmediata a corrixir o erro descrito, co fin de dar cumprimento en prazo ao requirimento da Deputación Provincial da Coruña, sen prexuízo da ulterior ratificación plenaria.

En virtude do exposto e no uso das facultades que me confire a normativa vixente,

RESOLVO

Primeiro.- Corrixir o erro material detectado no acordo plenario do 27 de xaneiro de 2021, en relación á información incorporada na táboa explicativa dos gastos sociais extraordinarios previstos para o ano 2021 aos que se destinará o financiamento do POS+adicional, quedando a citada táboa redactada conforme se detalla a continuación e o acordo plenario do 27 de xaneiro de 2021 conforme se recolle no anexo ao presente.

Achega provincial asignada aplicada ao financiamento dos gastos sociais extraordinarios	222.441,93€

GASTOS SOCIAIS EXTRAORDINARIOS	**PREVISIÓN DE GASTOS 2021 (A)**	**ESTIMACIÓN DE INGRESOS PÚBLICOS OU PRIVADOS (B)**	**ESTIMACIÓN DO GASTO A FINANCIAR POLO CONCELLO (Pode ser superior ao importe solicitado) (A-B)**
a) Reforzo de persoal, técnico e/ou administrativo, adscrito aos servizos sociais, co obxecto de apoiar aos equipos actuais, e facilitar a tramitación urxente das prestacións obxecto deste plan. (O importe non pode ser destinado a cubrir a achega municipal no Plan de Financiamento dos servizos sociais municipais FOPPSS, o gasto vai dirixido a nova contratación)	21.859,90	21.859,90	0,0
b) Ampliar e dotar as partidas destinadas a garantir ingresos suficientes as persoas soas o familias, maiores, persoas con diversidade funcional, mulleres en risco de exclusión social, con baixos o nulos ingresos económicos, mediante axudas económicas para asegurar a cobertura das necesidades básicas: vivenda, alimentación, electricidade, gastos médicos o farmacéuticos, transporte, que favorezan a integración.	185.000,00	55.000,0	130.000,00
d) Ampliar o servizo de axuda a domicilio en todas as súas modalidades, e calquera outro de análoga natureza que se	280.492,03	280.492,03	0,00

preste no domicilio da persoa, como rehabilitación, perruquería, podoloxía, comedor sobre rodas, etc. (O importe non pode ser destinado a cubrir a achega municipal no Plan de Financiamento dos servizos sociais municipais FOPPSS)			
e) Reforzo dos servizos e axudas económicas para respiro familiar e medidas de conciliación.	13.500,00	13.500,00	0,00
TOTAL	**500.851,93**	**370.851,93**	**130.000,00**

Segundo.- Remitir certificación da presente á Deputación Provincial da Coruña para a súa toma en consideración no expediente de solicitude do POS+adicional para gastos sociais extraordinarios.

Terceiro.- Dar conta da presente resolución ao Pleno da Corporación na vindeira sesión ordinaria que se celebre para a súa ratificación.

Teo, na data que figura na marxe

O alcalde, A secretaria xeral, que dou fe

Rafael Carlos Sisto Edreira Virginia Fraga Díaz

ANEXO

ACORDO PLENARIO DO 27 DE XANEIRO DE 2021 DEBIDAMENTE CORRIXIDO

Primeiro.- Participar no Plan provincial de cooperación ás obras e servizos de competencia municipal (Plan único de concellos) "POS+ADICIONAL 1/2021" da Deputación Provincial da Coruña para o financiamento de gastos sociais extraordinarios, cuxas Bases se coñecen e aceptan na súa totalidade, e solicitar a aplicación da achega provincial asignada aos gastos sociais que se detallan no informe emitido pola Intervención do concello, segundo se indica a continuación

Achega provincial asignada aplicada ao financiamento dos gastos sociais extraordinarios	222.441,93€

GASTOS SOCIAIS EXTRAORDINARIOS	PREVISIÓN DE GASTOS 2021 (A)	ESTIMACIÓN DE INGRESOS PÚBLICOS OU PRIVADOS (B)	ESTIMACIÓN DO GASTO A FINANCIAR POLO CONCELLO (Pode ser superior ao importe solicitado) (A-B)
a) Reforzo de persoal, técnico e/ou administrativo, adscrito aos servizos sociais, co obxecto de apoiar aos equipos actuais, e facilitar a tramitación urxente das prestacións obxecto deste plan. (O importe non pode ser destinado a cubrir a achega municipal no Plan de Financiamento dos servizos sociais municipais FOPPSS, o gasto vai dirixido a nova contratación)	21.859,90	21.859,90	0,0
b) Ampliar e dotar as partidas destinadas a garantir ingresos suficientes as persoas soas o familias, maiores, persoas con diversidade funcional, mulleres en risco de exclusión social, con baixos o nulos ingresos económicos, mediante axudas económicas para asegurar a cobertura das necesidades básicas: vivenda, alimentación, electricidade, gastos médicos o farmacéuticos, transporte, que favorezan a integración.	185.000,00	55.000,0	130.000,00
d) Ampliar o servizo de axuda a domicilio en todas as súas modalidades, e calquera outro de análoga natureza que se preste no domicilio da persoa, como rehabilitación, perruquería, podoloxía, comedor sobre rodas, etc. (O importe non pode ser destinado a cubrir a achega municipal no Plan de Financiamento dos servizos sociais municipais FOPPSS)	280.492,03	280.492,03	0,00
e) Reforzo dos servizos e axudas económicas para respiro familiar e medidas de conciliación.	13.500,00	13.500,00	0,00
TOTAL	**500.851,93**	**370.851,93**	**130.000,00**

<u>Segundo.-</u> Facultar expresamente á Alcaldía para todo o relacionado coa tramitación e xestión do presente acordo e o correspondente expediente".

5.- DITAME DA PROPOSTA DA ALCALDÍA DE NOMEAMENTO DO CONCELLEIRO D. MANUEL BARREIRO ROZADOS COMO REPRESENTANTE DA CORPORACIÓN NO CONSELLO ESCOLAR DO CRA DE TEO.

O sr. alcalde da conta da proposta do 19 de febreiro de 2021, que se recolle a continuación, ditaminada favorablemente pola Comisión Informativa de administración, cultura, educación, seguridade cidadá, participación veciñal e deportes de 25 de febreiro de 2021.

"PROPOSTA DA ALCALDÍA

O Pleno da Corporación, na sesión do 31/07/2019, aprobou a "Proposición da Alcaldía sobre nomeamento de representantes en órganos colexiados".
En dita proposición designouse, para o Consello Escolar do C.R.A. (Colexio Rural Agrupado) ao concelleiro do grupo municipal do BNG D. Manuel Anxo Fernández Baz.

En data 16/10/2020 (rexistro de entrada núm. 5081 do 16/10/2020) o concelleiro sr. Fernández Baz presentou escrito solicitando que se fixera efectiva a renuncia á súa acta de concelleiro da Corporación local. O Pleno da Corporación tomou coñecemento da mesma na sesión plenaria do 28/10/2020.

En data 25/11/2020 tomou posesión, como novo concelleiro do grupo municipal do BNG o D. Manuel Barreiro Rozados.

Sendo necesario o nomeamento dun/ha novo/a representante da Corporación no Consello Escolar do C.R.A. de Teo, esta Alcaldía solicitou ao grupo municipal do BNG a designación dun/ha concelleiro/a de dito grupo.

En data 16/02/2021(rexistro de entrada núm. 611), D. Manuel Barreiro Rozados presentou escrito comunicando que dito representante será él mesmo,

Á vista do disposto no artigo 38.c) do R.D. 2568/1986, do 28 de novembro, polo que se aproba o Regulamento de Organización, Funcionamento e Réxime Xurídico das Entidades Locais, o Pleno é o que debe proceder ao nomeamento de representantes da Corporación nos órganos colexiados que sexan da súa competencia.
En virtude do exposto, proponse ao Pleno da Corporación a adopción do seguinte acordo:
Primeiro.- Nomear ao concelleiro D. Manuel Barreiro Rozados como representante desta Corporación no Consello Escolar do C.R.A. (Colexio Rural Agrupado)
Segundo.- Dar traslado do presente acordo ao concelleiro e notificalo ao C.R.A. de Teo, para o seu coñecemento e efectos oportunos".

Preguntado polo sr. alcalde, os/as concelleiros/as dos grupos municipais non fan uso das súas respectivas quendas de intervención.

Non abríndose debate e sometido o asunto a votación, o Pleno da Corporación, por unanimidade dos presentes (4 Son de Teo, 4 PSdeG-PSOE, 6 PP e 2 BNG), acorda:

Primeiro.- Nomear ao concelleiro D. Manuel Barreiro Rozados como representante desta Corporación no Consello Escolar do C.R.A. (Colexio Rural Agrupado)

Segundo.- Dar traslado do presente acordo ao concelleiro e notificalo ao C.R.A. de Teo, para o seu coñecemento e efectos oportunos.

6.- DITAME DA PROPOSTA DA ALCALDÍA DE MODIFICACIÓN DA ORDENANZA REGULADORA DO PREZO PÚBLICO POR UTILIZACIÓN DO SERVIZO DE ESCOLAS INFANTÍS.

O sr. alcalde cede a palabra ao concelleiro dos servizos de benestar, persoal e deportes, D. Xosé Ignacio Iglesias Villar.

O sr. Iglesias da conta da proposta da Alcaldía do 19 de febreiro de 2021, que se recolle a continuación, ditaminada favorablemente pola Comisión Informativa de facenda e asuntos económicos, que asume as funcións da Comisión especial de contas, do 25 de febreiro de 2021.

"PROPOSTA DA ALCALDIA

ASUNTO: MODIFICACIÓN DA ORDENANZA REGULADORA DO PREZO PÚBLICO POLA UTILIZACIÓN DAS ESCOLAS INFANTÍS MUNICIPAIS.

Vistos os informes que obran no expediente, e dado que a Corporación ten potestade para establecer e esixir prezos públicos, e que a ordenanza é o instrumento axeitado para o exercicio da potestade regulamentaria do Concello.

Atendendo a que a modificación que se propón supón a adaptación da Ordenanza reguladora do prezo público das Escolas Infantís Municipais á modificación introducida na Lei 13/2008, do 3 de decembro, de servizos sociais de Galicia pola Lei 4/2021, do 28 de xaneiro, de medidas fiscais e administrativas, publicada no DOG núm. 19 do 29.1.2021, que supón a inclusión no concepto de unidade familiar, só aos efectos da aplicación da gratuidade da atención educativa do segundo fillo/a e sucesivos, aos fillos maiores de 18 anos que convivan no domicilio familiar.

Considerando que, de acordo co artigo 133.4 da Lei 39/2015, do 1 de outubro, do Procedemento Administrativo Común das Administracións Públicas (en adiante, LPACAP), a modificación proposta non vai ter un impacto significativo na actividade económica, nin impón obrigas relevantes aos destinatarios e destinatarias, e regula aspectos parciais dunha materia, ao tratarse dunha modificación dunha ordenanza fiscal.

Considerando que a modificación proposta responde aos principios de boa regulación, de necesidade, eficacia, proporcionalidade, seguridade xurídica, transparencia e eficiencia, de conformidade co artigo 129 da Lei 39/2015.

En virtude do exposto, e de conformidade co previsto no artigo 133 e Disposición adicional primeira da Lei 39/2015, do 1 de outubro, do procedemento administrativo común das Administracións Públicas, e artigo 49 da Lei 7/1985, do 2 de abril, reguladora das bases do réxime local, proponse ao Pleno da Corporación a adopción do seguinte acordo:

PRIMEIRO. Aprobar inicialmente a modificación do artigo 5.1 Ordenanza fiscal, de xeito que quede redactado como segue:

"1. Atención educativa.

-O prezo pola atención educativa en xornada completa nas escolas infantís 0-3 dependentes do concello de Teo fíxase en 160 € mensuais, para os primeiros fillos da unidade familiar. Os segundos e posteriores terán de balde este servizo.

Entendemos por Atención Educativa o coidado e educación de como máximo 8 horas de xornada lectiva, excluídas as horas extras e o os servizos de comedor. Non inclúe o material funxible que se utilice nos traballos individuais.

Entendemos por segundos fillos aqueles nenos ou nenas nos que os dous ou un dos proxenitores teña un fillo ou filla anterior. Compútanse como membros da unidade familiar a filla ou fillo maior de 18 anos se forma parte da unidade familiar segundo a lei 13/2008 de servizos sociais.

-Segundo a renda per cápita mensual da unidade familiar, sobre este prezo aplicaranse as reducións que se especifican no seguinte cadro:

RENDA PER CÁPITA MENSUAL DA UNIDADE FAMILIAR	Límite inferior	Límite superior	Xornada completa.
Inferiores ao 30% IPREM	- €	159,75 €	- €
Entre o 30% e inferiores ao 50% IPREM	159,75 €	266,25 €	- €
Entre o 50% e inferiores ao 75% IPREM	266,25 €	399,38 €	33,00 €
Entre o 75% e inferiores ao 100% IPREM	399,38 €	532,51 €	66,00 €
Entre o 100% e inferiores ao 125 IPREM	532,51 €	665,64 €	85,00 €
Entre o 125% e inferiores ao 150% IPREM	665,64 €	798,77 €	105,00 €
Entre o 150% e 200% IPREM	798,77 €	1.065,02 €	139,00 €
Superiores ao 200% IPREM	1.065,02 €		160,00 €

Cando o alumno ou alumna teña solicitada e concedida unha praza en réxime de media xornada, o prezo da atención educativa reducirase no cincuenta por cento do

SEGUNDO: Someter o expediente a información pública mediante anuncio no Boletín Oficial da Provincia, no taboleiro de Edictos da Corporación, na web municipal e nun dos diarios de maior tirada da provincia, durante 30 días, a contar desde o seguinte ao da inserción do anuncio no Boletín Oficial da Provincia, prazo durante o cal os interesados poderán examinar o expediente e presentar cantas alegacións estimen oportunas.

TERCEIRO: O acordo definitivo, incluído o inicial elevado automaticamente a tal categoría, e o texto íntegro das modificacións, así como a Ordenanza definitiva modificada, deberá publicarse no Boletín Oficial da Provincia, sen que entre en vigor ata que que se leve a cabo dita publicación e transcorra o prazo previsto no artigo 65.2 da Lei 7/1985, de 2 de abril, de conformidade cos artigos 49 e 70.2 da citada Lei".

O sr. Iglesias explica que, como xa dixeron en setembro, non sería a ultima modificación, e tampouco cree que a que se propón agora sexa a última porque as cuestións van xurdindo a conta gotas. A modificación da Xunta hai que incorporala á ordenanza e iso implica que hai que facer todo o proceso e tardará tres ou catro meses en aplicarse.

Avanza o sr. Iglesias que seguramente haberá outra modificación porque deixa fora aos fillos maiores de 18 anos aínda que se comparta a manutención.

Aberta a primeira quenda de intervencións, o portavoz do BNG, sr. Fernández, e a portavoz do PSdeG-PSOE, sra. Lemus, non fan uso das súas respectivas quendas.

Intervén o portavoz do PP, sr. Sánchez, quen lle cede a palabra á concelleira do seu grupo D.ª María Dolores Nariño Facal.

A sra. Nariño sinala que parece que agora si que é efectivo o tema do segundo fillo, que tanta controversia trouxera no Pleno, cando se plantexaba que era unha falsa promesa do PP. Anuncia a sra. Nariño a abstención do seu grupo.

O sr Iglesias di que el non dixo que era unha falsa promesa, senón que dixo que era unha promesa e que o que faltaba era unha estudo técnico que evitara este tipo de malos entendidos. Evidentemente, ao non habelo, estanse cambiando sobre a marcha pequenos detalles, que o que fan é enredar a xestión e así, por exemplo neste caso, publicouse en xaneiro e acabará sendo aplicable en abril, cando se houbera algo feito no seu día se evitaba todo isto é o constante cambio de ordenanza.

A sra. Nariño di que so quere incidir no que transmitiu a súa compañeira, que se fixo moito máis efectivo noutros concellos con máis celeridade.

O sr. Iglesias sinala que tamén o volven a cambiar agora.

A sra. Nariño di que o importante é que isto sexa efectivo e que as familias se poidan beneficiar.

Rematado o debate e sometido o asunto a votación, o Pleno da Corporación, con oito votos a favor (4 Son de Teo e 4 PSdeG-PSOE) e oito abstencións (6 PP e 2 BNG), acorda:
PRIMEIRO. Aprobar inicialmente a modificación do artigo 5.1 Ordenanza fiscal, de xeito que quede redactado como segue:

"1. <u>Atención educativa</u>.

-O prezo pola atención educativa en xornada completa nas escolas infantís 0-3 dependentes do concello de Teo fíxase en 160 € mensuais, para os primeiros fillos da unidade familiar. Os segundos e posteriores terán de balde este servizo.

Entendemos por Atención Educativa o coidado e educación de como máximo 8 horas de xornada lectiva, excluídas as horas extras e o os servizos de comedor. Non inclúe o material funxible que se utilice nos traballos individuais.

Entendemos por segundos fillos aqueles nenos ou nenas nos que os dous ou un dos proxenitores teña un fillo ou filla anterior. Compútanse como membros da

unidade familiar a filla ou fillo maior de 18 anos se forma parte da unidade familiar segundo a lei 13/2008 de servizos sociais.

-Segundo a renda per cápita mensual da unidade familiar, sobre este prezo aplicaranse as reducións que se especifican no seguinte cadro:

RENDA PER CÁPITA MENSUAL DA UNIDADE FAMILIAR	Límite inferior	Límite superior	Xornada completa.
Inferiores ao 30% IPREM	- €	159,75 €	- €
Entre o 30% e inferiores ao 50% IPREM	159,75 €	266,25 €	- €
Entre o 50% e inferiores ao 75% IPREM	266,25 €	399,38 €	33,00 €
Entre o 75% e inferiores ao 100% IPREM	399,38 €	532,51 €	66,00 €
Entre o 100% e inferiores ao 125 IPREM	532,51 €	665,64 €	85,00 €
Entre o 125% e inferiores ao 150% IPREM	665,64 €	798,77 €	105,00 €
Entre o 150% e 200% IPREM	798,77 €	1.065,02 €	139,00 €
Superiores ao 200% IPREM	1.065,02 €		160,00 €

Cando o alumno ou alumna teña solicitada e concedida unha praza en réxime de media xornada, o prezo da atención educativa reducirase no cincuenta por cento do

SEGUNDO: Someter o expediente a información pública mediante anuncio no Boletín Oficial da Provincia, no taboleiro de Edictos da Corporación, na web municipal e nun dos diarios de maior tirada da provincia, durante 30 días, a contar desde o seguinte ao da inserción do anuncio no Boletín Oficial da Provincia, prazo durante o cal os interesados poderán examinar o expediente e presentar cantas alegacións estimen oportunas.

TERCEIRO: O acordo definitivo, incluído o inicial elevado automaticamente a tal categoría, e o texto íntegro das modificacións, así como a Ordenanza definitiva modificada, deberá publicarse no Boletín Oficial da Provincia, sen que entre en vigor ata que que se leve a cabo dita publicación e transcorra o prazo previsto no artigo 65.2 da Lei 7/1985, de 2 de abril, de conformidade cos artigos 49 e 70.2 da citada Lei.

7.- DITAME DA PROPOSTA DA ALCALDÍA DE RECOÑECEMENTO EXTRAXUDICIAL DE CRÉDITO.

O sr. alcalde da conta da proposta de 17 de febreiro de 2021, que se recolle a continuación, ditaminada favorablemente pola Comisión Informativa de facenda e asuntos económicos, que asume as funcións da Comisión especial de contas, de 25 de febreiro de 2021.

"PROPOSTA DA ALCALDÍA

Aprobación de Recoñecemento extraxudicial de crédito

Na sesión ordinaria do Pleno municipal celebrada en xaneiro de 2020, aprobouse un Recoñecemento Extraxudicial de Crédito (REC) orixinado, fundamentalmente, pola irregular distribución anual da facturación eléctrica, o que supuxo acumular nun mesmo exercicio mensualidades que non se correspondían co exercicio.

O citado REC tivo que asumirse con cargo ao orzamento de 2019 prorrogado durante o ano 2020. Consecuentemente, ao non estar inicialmente prevista a asunción dese REC, detraéronse recursos correspondentes ao exercicio 2020 que provocaron, a final de ano, unha nova falta de recursos orzamentarios que provocou que non se puidera facer fronte a 332 facturas das cales 309 corresponden a subministro eléctrico.

Considerando que se trata de actuacións efectivamente executadas e que, polo tanto, a falta de aprobación e pago destes gastos suporía o enriquecemento inxusto da Administración.

Considerando así mesmo que si a Administración Pública incrementou o seu patrimonio (por obra ou subministro) ou recibiu efectivamente a prestación dun servizo, non pode alegar causas de nulidade para evitar a xusta contraprestación do que efectuou a prestación.

Visto o Informe de Intervención emitido ao efecto

De conformidade co disposto no artigo 60.2 do Real Decreto 500/1990, de 20 de abril, e no artigo 217 do Texto Refundido da Lei Reguladora das Facendas Locais, aprobado por Real Decreto Lexislativo 2/2004, do 5 de marzo, esta Alcaldía propón ao Pleno da Corporación a aprobación do seguinte:

ACORDO

Primeiro.- Atender as obrigas pendentes de aplicar a orzamento, aprobando, con cargo ao orzamento prorrogado, o Recoñecemento Extraxudicial de Crédito (REC) das facturas que se relacionan no Anexo por importe de 364.078,39€ distribuído nas seguintes partidas:

Progr.	Económ.	Importe
135	22104	4.489,58€
160	22100	36.656,73€
160	22199	606,82€
160	22799	7.522,53€
160	61900	94.380,13€
161	22100	64.290,01€
161	22104	1.582,06€
161	22199	166,62€
161	22799	3.096,41
1623	22799	118.270,25€
165	22100	22.729,40€
230	22699	653,40€
312	22100	377,54€
320	22100	3.891,92€
340	22100	4.149,80€
920	22100	1.215,19€

Teo, a 17 de febreiro de 2021

Asdo.: Rafael C. Sisto Edreira

ANEXO

(…)

O sr. alcalde explica que o tema do recoñecemento extraxudicial de crédito ten unha orixe lonxana, na distribución anual da facturación eléctrica que se produce no ano

2019, que se pasou a correspondente a un ano e medio, polo tanto iso obrigou a aprobar, a principios de xaneiro, un recoñecemento extraxudicial de crédito de case 500.000 euros. Eses cartos tiveron que cargarse ao orzamento do ano 2020, porén nese ano 2020 se actuou co prorrogado do 2019, e polo tanto non se puideron facer as modificacións oportunas para que tiveran cabida no do 2020 o recoñecemento extraxudicial de crédito que se aprobara en xaneiro dese ano. Sinala o sr. alcalde que consecuentemente o orzamento prorrogado de 2019 non puido acoller as facturas, sendo preciso un recoñecemento extraxudicial. Salienta que aínda que o reduciron en algo máis de 100.000 euros, segue sendo unha cantidade importante, da orde de trescentos e pico factura das cales trescentas trece son de electricidade. Espera o sr. alcalde que coa aprobación do novo orzamento sexan capaces de encaixar este REC e o ano que ven non se teña que levar adiante. Salienta que en todo caso non lles queda outra que aprobalo, porque se trata de facturas que se corresponden a gastos que realmente se fixeron e a Administración non pode incorrer nun enriquecemento inxusto.

Aberta a primeira quenda de intervencións, o portavoz do BNG, sr. Barreiro, e a portavoz do PSdeG-PSOE, sra. Lemus, non fan uso das súas respectivas quendas de intervención.

Intervén o portavoz do PP, sr. Sánchez, quen lle cede a palabra á concelleira do seu grupo D.ª Lucía Calvo de la Uz.

A sra. Calvo sinala que vai a dicir o mesmo que en xaneiro, porque existe una falta de previsión absoluta porque se está a falar de gastos correntes. Entende a sra. Calvo que o sr. alcalde non vai a cambiar a forma de proceder, porque o sr. alcalde sabe que o PP non vai a votar en contra para non prexudicar aos provedores. Anuncia a sra. Calvo a abstención do seu grupo.

O sr. alcalde agradece o posicionamento dos grupos.
Os/as concelleiros/as non fan uso da segunda quenda de intervencións.

Rematado o debate e sometido o asunto a votación, o Pleno da Corporación, con oito votos a favor (4 Son de Teo e 4 PSdeG-PSOE) e 8 abstencións (6 PP e 2 BNG), acorda:

<u>Primeiro.</u>- Atender as obrigas pendentes de aplicar a orzamento, aprobando, con cargo ao orzamento prorrogado, o Recoñecemento Extraxudicial de Crédito (REC) das facturas que se relacionan no Anexo por importe de 364.078,39€ distribuído nas seguintes partidas:

Progr.	Económ.	Importe
135	22104	4.489,58€
160	22100	36.656,73€
160	22199	606,82€
160	22799	7.522,53€
160	61900	94.380,13€
161	22100	64.290,01€
161	22104	1.582,06€
161	22199	166,62€
161	22799	3.096,41
1623	22799	118.270,25€
165	22100	22.729,40€
230	22699	653,40€
312	22100	377,54€
320	22100	3.891,92€
340	22100	4.149,80€
920	22100	1.215,19€

ANEXO

Nº Operación	Referencia	Importe	Nome
220200030738	22020012726	42.226,45	ARINES OBRAS Y PROYECTOS SL
220200030746	22020012731	166,62	COMERCIAL SILVA
220200030454	22020012442	53,11	COMERCIALIZADORA REGULADA, GAS & POWER, S.A.
220200030504	22020012492	14,02	COMERCIALIZADORA REGULADA, GAS & POWER, S.A.
220200030505	22020012493	36,72	COMERCIALIZADORA REGULADA, GAS & POWER, S.A.
220200030506	22020012494	121,45	COMERCIALIZADORA REGULADA, GAS & POWER, S.A.
220200030507	22020012495	20,30	COMERCIALIZADORA REGULADA, GAS & POWER, S.A.
220200030508	22020012496	37,15	COMERCIALIZADORA REGULADA, GAS & POWER, S.A.
220200030509	22020012497	11,76	COMERCIALIZADORA REGULADA, GAS & POWER, S.A.
220200030510	22020012498	24,50	COMERCIALIZADORA REGULADA, GAS & POWER, S.A.
220200030511	22020012499	33,00	COMERCIALIZADORA REGULADA, GAS & POWER, S.A.
220200030512	22020012500	33,75	COMERCIALIZADORA REGULADA, GAS & POWER, S.A.
220200030513	22020012501	36,81	COMERCIALIZADORA REGULADA, GAS & POWER, S.A.
220200030514	22020012502	181,11	COMERCIALIZADORA REGULADA, GAS & POWER, S.A.
220200030515	22020012503	5,13	COMERCIALIZADORA REGULADA, GAS & POWER, S.A.
220200030516	22020012504	40,62	COMERCIALIZADORA REGULADA, GAS & POWER, S.A.
220200030517	22020012505	39,95	COMERCIALIZADORA REGULADA, GAS & POWER, S.A.
220200030518	22020012506	40,99	COMERCIALIZADORA REGULADA, GAS & POWER, S.A.
220200030519	22020012507	41,21	COMERCIALIZADORA REGULADA, GAS & POWER, S.A.
220200030522	22020012510	11,60	COMERCIALIZADORA REGULADA, GAS & POWER, S.A.
220200030523	22020012511	15,20	COMERCIALIZADORA REGULADA, GAS & POWER, S.A.
220200030524	22020012512	20,42	COMERCIALIZADORA REGULADA, GAS & POWER, S.A.
220200030525	22020012513	63,05	COMERCIALIZADORA REGULADA, GAS & POWER, S.A.
220200030526	22020012514	84,01	COMERCIALIZADORA REGULADA, GAS & POWER, S.A.
220200030527	22020012515	19,80	COMERCIALIZADORA REGULADA, GAS & POWER, S.A.
220200030528	22020012516	32,14	COMERCIALIZADORA REGULADA, GAS & POWER, S.A.
220200030529	22020012517	19,98	COMERCIALIZADORA REGULADA, GAS & POWER, S.A.
220200030530	22020012518	60,16	COMERCIALIZADORA REGULADA, GAS & POWER, S.A.
220200030531	22020012519	155,04	COMERCIALIZADORA REGULADA, GAS & POWER, S.A.
220200030532	22020012520	36,38	COMERCIALIZADORA REGULADA, GAS & POWER, S.A.
220200030533	22020012521	25,86	COMERCIALIZADORA REGULADA, GAS & POWER, S.A.
220200030534	22020012522	45,16	COMERCIALIZADORA REGULADA, GAS & POWER, S.A.
220200030535	22020012523	31,56	COMERCIALIZADORA REGULADA, GAS & POWER, S.A.
220200030536	22020012524	38,87	COMERCIALIZADORA REGULADA, GAS & POWER, S.A.
220200030537	22020012525	26,85	COMERCIALIZADORA REGULADA, GAS & POWER, S.A.
220200030538	22020012526	41,32	COMERCIALIZADORA REGULADA, GAS & POWER, S.A.
220200030539	22020012527	47,27	COMERCIALIZADORA REGULADA, GAS & POWER, S.A.
220200030540	22020012528	36,57	COMERCIALIZADORA REGULADA, GAS & POWER, S.A.
220200030541	22020012529	67,94	COMERCIALIZADORA REGULADA, GAS & POWER, S.A.
220200030542	22020012530	164,80	COMERCIALIZADORA REGULADA, GAS & POWER, S.A.
220200030543	22020012531	100,09	COMERCIALIZADORA REGULADA, GAS & POWER, S.A.
220200030544	22020012532	47,66	COMERCIALIZADORA REGULADA, GAS & POWER, S.A.
220200030545	22020012533	21,22	COMERCIALIZADORA REGULADA, GAS & POWER, S.A.
220200030546	22020012534	34,10	COMERCIALIZADORA REGULADA, GAS & POWER, S.A.
220200030547	22020012535	16,67	COMERCIALIZADORA REGULADA, GAS & POWER, S.A.
220200030548	22020012536	73,51	COMERCIALIZADORA REGULADA, GAS & POWER, S.A.
220200030549	22020012537	28,89	COMERCIALIZADORA REGULADA, GAS & POWER, S.A.

220200030550	22020012538	13,30	COMERCIALIZADORA REGULADA, GAS & POWER, S.A.
220200030551	22020012539	21,02	COMERCIALIZADORA REGULADA, GAS & POWER, S.A.
220200030552	22020012540	31,59	COMERCIALIZADORA REGULADA, GAS & POWER, S.A.
220200030553	22020012541	38,45	COMERCIALIZADORA REGULADA, GAS & POWER, S.A.
220200030554	22020012542	14,14	COMERCIALIZADORA REGULADA, GAS & POWER, S.A.
220200030555	22020012543	16,60	COMERCIALIZADORA REGULADA, GAS & POWER, S.A.
220200030556	22020012544	15,94	COMERCIALIZADORA REGULADA, GAS & POWER, S.A.
220200030557	22020012545	116,69	COMERCIALIZADORA REGULADA, GAS & POWER, S.A.
220200030558	22020012546	14,69	COMERCIALIZADORA REGULADA, GAS & POWER, S.A.
220200030559	22020012547	17,73	COMERCIALIZADORA REGULADA, GAS & POWER, S.A.
220200030560	22020012548	30,61	COMERCIALIZADORA REGULADA, GAS & POWER, S.A.
220200030561	22020012549	59,22	COMERCIALIZADORA REGULADA, GAS & POWER, S.A.
220200030562	22020012550	52,56	COMERCIALIZADORA REGULADA, GAS & POWER, S.A.
220200030563	22020012551	34,00	COMERCIALIZADORA REGULADA, GAS & POWER, S.A.
220200030564	22020012552	72,12	COMERCIALIZADORA REGULADA, GAS & POWER, S.A.
220200030565	22020012553	7,85	COMERCIALIZADORA REGULADA, GAS & POWER, S.A.
220200030566	22020012554	43,92	COMERCIALIZADORA REGULADA, GAS & POWER, S.A.
220200030567	22020012555	22,87	COMERCIALIZADORA REGULADA, GAS & POWER, S.A.
220200030568	22020012556	24,12	COMERCIALIZADORA REGULADA, GAS & POWER, S.A.
220200030569	22020012557	24,76	COMERCIALIZADORA REGULADA, GAS & POWER, S.A.
220200030570	22020012558	139,91	COMERCIALIZADORA REGULADA, GAS & POWER, S.A.
220200030571	22020012559	84,88	COMERCIALIZADORA REGULADA, GAS & POWER, S.A.
220200030572	22020012560	45,17	COMERCIALIZADORA REGULADA, GAS & POWER, S.A.
220200030573	22020012561	84,02	COMERCIALIZADORA REGULADA, GAS & POWER, S.A.
220200030574	22020012562	100,39	COMERCIALIZADORA REGULADA, GAS & POWER, S.A.
220200030575	22020012563	6,69	COMERCIALIZADORA REGULADA, GAS & POWER, S.A.
220200030576	22020012564	9,04	COMERCIALIZADORA REGULADA, GAS & POWER, S.A.
220200030577	22020012565	89,72	COMERCIALIZADORA REGULADA, GAS & POWER, S.A.
220200030578	22020012566	4,02	COMERCIALIZADORA REGULADA, GAS & POWER, S.A.
220200030579	22020012567	39,02	COMERCIALIZADORA REGULADA, GAS & POWER, S.A.
220200030580	22020012568	17,55	COMERCIALIZADORA REGULADA, GAS & POWER, S.A.
220200030581	22020012569	19,03	COMERCIALIZADORA REGULADA, GAS & POWER, S.A.
220200030582	22020012570	81,88	COMERCIALIZADORA REGULADA, GAS & POWER, S.A.
220200030583	22020012571	20,51	COMERCIALIZADORA REGULADA, GAS & POWER, S.A.
220200030584	22020012572	109,02	COMERCIALIZADORA REGULADA, GAS & POWER, S.A.
220200030585	22020012573	25,99	COMERCIALIZADORA REGULADA, GAS & POWER, S.A.
220200030586	22020012574	58,58	COMERCIALIZADORA REGULADA, GAS & POWER, S.A.
220200030587	22020012575	45,80	COMERCIALIZADORA REGULADA, GAS & POWER, S.A.
220200030588	22020012576	22,81	COMERCIALIZADORA REGULADA, GAS & POWER, S.A.
220200030589	22020012577	114,80	COMERCIALIZADORA REGULADA, GAS & POWER, S.A.
220200030590	22020012578	38,01	COMERCIALIZADORA REGULADA, GAS & POWER, S.A.
220200030591	22020012579	6,34	COMERCIALIZADORA REGULADA, GAS & POWER, S.A.
220200030592	22020012580	35,25	COMERCIALIZADORA REGULADA, GAS & POWER, S.A.
220200030593	22020012581	23,00	COMERCIALIZADORA REGULADA, GAS & POWER, S.A.
220200030594	22020012582	45,08	COMERCIALIZADORA REGULADA, GAS & POWER, S.A.
220200030595	22020012583	35,59	COMERCIALIZADORA REGULADA, GAS & POWER, S.A.
220200030596	22020012584	23,04	COMERCIALIZADORA REGULADA, GAS & POWER, S.A.
220200030597	22020012585	17,48	COMERCIALIZADORA REGULADA, GAS & POWER, S.A.
220200030598	22020012586	20,73	COMERCIALIZADORA REGULADA, GAS & POWER, S.A.
220200030599	22020012587	36,45	COMERCIALIZADORA REGULADA, GAS & POWER, S.A.
220200030600	22020012588	17,18	COMERCIALIZADORA REGULADA, GAS & POWER, S.A.

220200030601	22020012589	81,34	COMERCIALIZADORA REGULADA, GAS & POWER, S.A.
220200030602	22020012590	32,02	COMERCIALIZADORA REGULADA, GAS & POWER, S.A.
220200030603	22020012591	25,43	COMERCIALIZADORA REGULADA, GAS & POWER, S.A.
220200030604	22020012592	27,66	COMERCIALIZADORA REGULADA, GAS & POWER, S.A.
220200030605	22020012593	16,20	COMERCIALIZADORA REGULADA, GAS & POWER, S.A.
220200030606	22020012594	27,82	COMERCIALIZADORA REGULADA, GAS & POWER, S.A.
220200030607	22020012595	49,45	COMERCIALIZADORA REGULADA, GAS & POWER, S.A.
220200030608	22020012596	16,07	COMERCIALIZADORA REGULADA, GAS & POWER, S.A.
220200030609	22020012597	22,36	COMERCIALIZADORA REGULADA, GAS & POWER, S.A.
220200030610	22020012598	36,93	COMERCIALIZADORA REGULADA, GAS & POWER, S.A.
220200030611	22020012599	21,85	COMERCIALIZADORA REGULADA, GAS & POWER, S.A.
220200030612	22020012600	27,95	COMERCIALIZADORA REGULADA, GAS & POWER, S.A.
220200030613	22020012601	43,14	COMERCIALIZADORA REGULADA, GAS & POWER, S.A.
220200030614	22020012602	111,44	COMERCIALIZADORA REGULADA, GAS & POWER, S.A.
220200030615	22020012603	44,03	COMERCIALIZADORA REGULADA, GAS & POWER, S.A.
220200030616	22020012604	42,71	COMERCIALIZADORA REGULADA, GAS & POWER, S.A.
220200030617	22020012605	55,26	COMERCIALIZADORA REGULADA, GAS & POWER, S.A.
220200030618	22020012606	12,48	COMERCIALIZADORA REGULADA, GAS & POWER, S.A.
220200030619	22020012607	41,97	COMERCIALIZADORA REGULADA, GAS & POWER, S.A.
220200030620	22020012608	20,09	COMERCIALIZADORA REGULADA, GAS & POWER, S.A.
220200030621	22020012609	39,29	COMERCIALIZADORA REGULADA, GAS & POWER, S.A.
220200030622	22020012610	6,00	COMERCIALIZADORA REGULADA, GAS & POWER, S.A.
220200030623	22020012611	43,29	COMERCIALIZADORA REGULADA, GAS & POWER, S.A.
220200030624	22020012612	23,70	COMERCIALIZADORA REGULADA, GAS & POWER, S.A.
220200030625	22020012613	120,17	COMERCIALIZADORA REGULADA, GAS & POWER, S.A.
220200030626	22020012614	60,80	COMERCIALIZADORA REGULADA, GAS & POWER, S.A.
220200030627	22020012615	15,09	COMERCIALIZADORA REGULADA, GAS & POWER, S.A.
220200030628	22020012616	15,40	COMERCIALIZADORA REGULADA, GAS & POWER, S.A.
220200030629	22020012617	20,11	COMERCIALIZADORA REGULADA, GAS & POWER, S.A.
220200030630	22020012618	86,36	COMERCIALIZADORA REGULADA, GAS & POWER, S.A.
220200030631	22020012619	24,90	COMERCIALIZADORA REGULADA, GAS & POWER, S.A.
220200030632	22020012620	45,44	COMERCIALIZADORA REGULADA, GAS & POWER, S.A.
220200030633	22020012621	119,33	COMERCIALIZADORA REGULADA, GAS & POWER, S.A.
220200030634	22020012622	83,57	COMERCIALIZADORA REGULADA, GAS & POWER, S.A.
220200030635	22020012623	7,87	COMERCIALIZADORA REGULADA, GAS & POWER, S.A.
220200030636	22020012624	63,11	COMERCIALIZADORA REGULADA, GAS & POWER, S.A.
220200030637	22020012625	127,20	COMERCIALIZADORA REGULADA, GAS & POWER, S.A.
220200030638	22020012626	29,05	COMERCIALIZADORA REGULADA, GAS & POWER, S.A.
220200030639	22020012627	140,54	COMERCIALIZADORA REGULADA, GAS & POWER, S.A.
220200030640	22020012628	80,33	COMERCIALIZADORA REGULADA, GAS & POWER, S.A.
220200030641	22020012629	113,68	COMERCIALIZADORA REGULADA, GAS & POWER, S.A.
220200030642	22020012630	55,87	COMERCIALIZADORA REGULADA, GAS & POWER, S.A.
220200030643	22020012631	93,76	COMERCIALIZADORA REGULADA, GAS & POWER, S.A.
220200030644	22020012632	28,54	COMERCIALIZADORA REGULADA, GAS & POWER, S.A.
220200030645	22020012633	44,52	COMERCIALIZADORA REGULADA, GAS & POWER, S.A.
220200030646	22020012634	19,80	COMERCIALIZADORA REGULADA, GAS & POWER, S.A.
220200030647	22020012635	160,43	COMERCIALIZADORA REGULADA, GAS & POWER, S.A.
220200030648	22020012636	10,43	COMERCIALIZADORA REGULADA, GAS & POWER, S.A.
220200030649	22020012637	23,04	COMERCIALIZADORA REGULADA, GAS & POWER, S.A.
220200030650	22020012638	58,39	COMERCIALIZADORA REGULADA, GAS & POWER, S.A.
220200030651	22020012639	59,69	COMERCIALIZADORA REGULADA, GAS & POWER, S.A.

220200030652	22020012640	19,21	COMERCIALIZADORA REGULADA, GAS & POWER, S.A.
220200030653	22020012641	42,13	COMERCIALIZADORA REGULADA, GAS & POWER, S.A.
220200030654	22020012642	11,65	COMERCIALIZADORA REGULADA, GAS & POWER, S.A.
220200030655	22020012643	26,92	COMERCIALIZADORA REGULADA, GAS & POWER, S.A.
220200030656	22020012644	60,21	COMERCIALIZADORA REGULADA, GAS & POWER, S.A.
220200030657	22020012645	31,04	COMERCIALIZADORA REGULADA, GAS & POWER, S.A.
220200030658	22020012646	10,25	COMERCIALIZADORA REGULADA, GAS & POWER, S.A.
220200030659	22020012647	23,41	COMERCIALIZADORA REGULADA, GAS & POWER, S.A.
220200030660	22020012648	83,68	COMERCIALIZADORA REGULADA, GAS & POWER, S.A.
220200030661	22020012649	28,56	COMERCIALIZADORA REGULADA, GAS & POWER, S.A.
220200030662	22020012650	24,67	COMERCIALIZADORA REGULADA, GAS & POWER, S.A.
220200030663	22020012651	51,05	COMERCIALIZADORA REGULADA, GAS & POWER, S.A.
220200030664	22020012652	18,74	COMERCIALIZADORA REGULADA, GAS & POWER, S.A.
220200030665	22020012653	5,97	COMERCIALIZADORA REGULADA, GAS & POWER, S.A.
220200030666	22020012654	11,85	COMERCIALIZADORA REGULADA, GAS & POWER, S.A.
220200030667	22020012655	48,58	COMERCIALIZADORA REGULADA, GAS & POWER, S.A.
220200030668	22020012656	40,34	COMERCIALIZADORA REGULADA, GAS & POWER, S.A.
220200030669	22020012657	14,10	COMERCIALIZADORA REGULADA, GAS & POWER, S.A.
220200030670	22020012658	75,70	COMERCIALIZADORA REGULADA, GAS & POWER, S.A.
220200030671	22020012659	31,12	COMERCIALIZADORA REGULADA, GAS & POWER, S.A.
220200030672	22020012660	94,85	COMERCIALIZADORA REGULADA, GAS & POWER, S.A.
220200030673	22020012661	174,48	COMERCIALIZADORA REGULADA, GAS & POWER, S.A.
220200030674	22020012662	14,54	COMERCIALIZADORA REGULADA, GAS & POWER, S.A.
220200030675	22020012663	4,44	COMERCIALIZADORA REGULADA, GAS & POWER, S.A.
220200030676	22020012664	27,94	COMERCIALIZADORA REGULADA, GAS & POWER, S.A.
220200030677	22020012665	17,65	COMERCIALIZADORA REGULADA, GAS & POWER, S.A.
220200030678	22020012666	5,12	COMERCIALIZADORA REGULADA, GAS & POWER, S.A.
220200030679	22020012667	58,67	COMERCIALIZADORA REGULADA, GAS & POWER, S.A.
220200030680	22020012668	20,16	COMERCIALIZADORA REGULADA, GAS & POWER, S.A.
220200030681	22020012669	10,27	COMERCIALIZADORA REGULADA, GAS & POWER, S.A.
220200030682	22020012670	75,77	COMERCIALIZADORA REGULADA, GAS & POWER, S.A.
220200030683	22020012671	26,27	COMERCIALIZADORA REGULADA, GAS & POWER, S.A.
220200030684	22020012672	44,29	COMERCIALIZADORA REGULADA, GAS & POWER, S.A.
220200030685	22020012673	33,37	COMERCIALIZADORA REGULADA, GAS & POWER, S.A.
220200030686	22020012674	105,22	COMERCIALIZADORA REGULADA, GAS & POWER, S.A.
220200030687	22020012675	29,37	COMERCIALIZADORA REGULADA, GAS & POWER, S.A.
220200030688	22020012676	84,83	COMERCIALIZADORA REGULADA, GAS & POWER, S.A.
220200030689	22020012677	7,48	COMERCIALIZADORA REGULADA, GAS & POWER, S.A.
220200030690	22020012678	17,77	COMERCIALIZADORA REGULADA, GAS & POWER, S.A.
220200030691	22020012679	55,10	COMERCIALIZADORA REGULADA, GAS & POWER, S.A.
220200030692	22020012680	47,41	COMERCIALIZADORA REGULADA, GAS & POWER, S.A.
220200030693	22020012681	32,23	COMERCIALIZADORA REGULADA, GAS & POWER, S.A.
220200030694	22020012682	85,26	COMERCIALIZADORA REGULADA, GAS & POWER, S.A.
220200030695	22020012683	138,09	COMERCIALIZADORA REGULADA, GAS & POWER, S.A.
220200030696	22020012684	188,51	COMERCIALIZADORA REGULADA, GAS & POWER, S.A.
220200030697	22020012685	33,19	COMERCIALIZADORA REGULADA, GAS & POWER, S.A.
220200030698	22020012686	27,85	COMERCIALIZADORA REGULADA, GAS & POWER, S.A.
220200030699	22020012687	64,30	COMERCIALIZADORA REGULADA, GAS & POWER, S.A.
220200030700	22020012688	19,71	COMERCIALIZADORA REGULADA, GAS & POWER, S.A.
220200030701	22020012689	40,90	COMERCIALIZADORA REGULADA, GAS & POWER, S.A.
220200030702	22020012690	204,14	COMERCIALIZADORA REGULADA, GAS & POWER, S.A.

220200030703	22020012691	47,87	COMERCIALIZADORA REGULADA, GAS & POWER, S.A.
220200030704	22020012692	10,61	COMERCIALIZADORA REGULADA, GAS & POWER, S.A.
220200030705	22020012693	66,26	COMERCIALIZADORA REGULADA, GAS & POWER, S.A.
220200030706	22020012694	46,38	COMERCIALIZADORA REGULADA, GAS & POWER, S.A.
220200030707	22020012695	19,88	COMERCIALIZADORA REGULADA, GAS & POWER, S.A.
220200030708	22020012696	9,95	COMERCIALIZADORA REGULADA, GAS & POWER, S.A.
220200030709	22020012697	69,80	COMERCIALIZADORA REGULADA, GAS & POWER, S.A.
220200030710	22020012698	18,28	COMERCIALIZADORA REGULADA, GAS & POWER, S.A.
220200030711	22020012699	25,71	COMERCIALIZADORA REGULADA, GAS & POWER, S.A.
220200030712	22020012700	32,34	COMERCIALIZADORA REGULADA, GAS & POWER, S.A.
220200030713	22020012701	25,93	COMERCIALIZADORA REGULADA, GAS & POWER, S.A.
220200030714	22020012702	74,50	COMERCIALIZADORA REGULADA, GAS & POWER, S.A.
220200030715	22020012703	24,24	COMERCIALIZADORA REGULADA, GAS & POWER, S.A.
220200030716	22020012704	14,71	COMERCIALIZADORA REGULADA, GAS & POWER, S.A.
220200030717	22020012705	24,95	COMERCIALIZADORA REGULADA, GAS & POWER, S.A.
220200030718	22020012706	284,02	COMERCIALIZADORA REGULADA, GAS & POWER, S.A.
220200030719	22020012707	8,39	COMERCIALIZADORA REGULADA, GAS & POWER, S.A.
220200030720	22020012708	15,55	COMERCIALIZADORA REGULADA, GAS & POWER, S.A.
220200030721	22020012709	25,62	COMERCIALIZADORA REGULADA, GAS & POWER, S.A.
220200030722	22020012710	52,93	COMERCIALIZADORA REGULADA, GAS & POWER, S.A.
220200030723	22020012711	54,50	COMERCIALIZADORA REGULADA, GAS & POWER, S.A.
220200030724	22020012712	7,74	COMERCIALIZADORA REGULADA, GAS & POWER, S.A.
220200030725	22020012713	43,57	COMERCIALIZADORA REGULADA, GAS & POWER, S.A.
220200030726	22020012714	86,41	COMERCIALIZADORA REGULADA, GAS & POWER, S.A.
220200030727	22020012715	40,85	COMERCIALIZADORA REGULADA, GAS & POWER, S.A.
220200030734	22020012722	44,92	COMERCIALIZADORA REGULADA, GAS & POWER, S.A.
220200030737	22020012725	76,10	COMERCIALIZADORA REGULADA, GAS & POWER, S.A.
220200030422	22020012410	1.837,26	CONSTRUCCIONES BOQUEIXON S.L.
220200030428	22020012416	3.019,87	CONSTRUCCIONES BOQUEIXON S.L.
220200030451	22020012439	807,88	CONSTRUCCIONES BOQUEIXON S.L.
220200030423	22020012411	21.492,11	CONSTRUCCIONES BOQUEIXON S.L.
220200030458	22020012446	11.167,86	CONSTRUCCIONES BOQUEIXON S.L.
220200030462	22020012450	19.493,71	CONSTRUCCIONES BOQUEIXON S.L.
220200030427	22020012415	653,40	CONSULTORIA E INFORMATICA PARA LA GESTION SOCIAL
220200030735	22020012723	4.497,75	COREGAL
220200030736	22020012724	1.617,84	COREGAL
220200030747	22020012732	1.617,84	COREGAL
220200030748	22020012733	4.237,98	COREGAL
220200030742	22020012727	3.096,41	ESCO MEGASERVICIOS
220200030750	22020012735	375,54	GALLEGA DE SUMINISTROS INDUSTRIALES 2020 S.L.
220200030751	22020012736	1.206,52	GALLEGA DE SUMINISTROS INDUSTRIALES 2020 S.L.
220200030421	22020012409	2.062,89	GAS NATURAL SERVICIOS SDG,S.A.
220200030425	22020012413	5.739,85	GAS NATURAL SERVICIOS SDG,S.A.
220200030429	22020012417	1.594,42	GAS NATURAL SERVICIOS SDG,S.A.
220200030430	22020012418	3.144,61	GAS NATURAL SERVICIOS SDG,S.A.
220200030433	22020012421	344,29	GAS NATURAL SERVICIOS SDG,S.A.
220200030446	22020012434	861,77	GAS NATURAL SERVICIOS SDG,S.A.
220200030449	22020012437	1.551,05	GAS NATURAL SERVICIOS SDG,S.A.
220200030455	22020012443	1.194,38	GAS NATURAL SERVICIOS SDG,S.A.
220200030461	22020012449	5.594,80	GAS NATURAL SERVICIOS SDG,S.A.
220200030463	22020012451	3.113,56	GAS NATURAL SERVICIOS SDG,S.A.

220200030464	22020012452	1.185,44	GAS NATURAL SERVICIOS SDG,S.A.
220200030465	22020012453	1.675,02	GAS NATURAL SERVICIOS SDG,S.A.
220200030476	22020012464	755,09	GAS NATURAL SERVICIOS SDG,S.A.
220200030477	22020012465	359,38	GAS NATURAL SERVICIOS SDG,S.A.
220200030500	22020012488	397,61	GAS NATURAL SERVICIOS SDG,S.A.
220200030731	22020012719	1.583,04	GAS NATURAL SERVICIOS SDG,S.A.
220200030733	22020012721	5.499,53	GAS NATURAL SERVICIOS SDG,S.A.
220200030424	22020012412	17.325,12	GAS NATURAL SERVICIOS SDG,S.A.
220200030426	22020012414	4.014,63	GAS NATURAL SERVICIOS SDG,S.A.
220200030459	22020012447	18.755,75	GAS NATURAL SERVICIOS SDG,S.A.
220200030460	22020012448	4.075,67	GAS NATURAL SERVICIOS SDG,S.A.
220200030729	22020012717	16.177,99	GAS NATURAL SERVICIOS SDG,S.A.
220200030732	22020012720	3.940,85	GAS NATURAL SERVICIOS SDG,S.A.
220200030418	22020012406	332,05	GAS NATURAL SERVICIOS SDG,S.A.
220200030419	22020012407	263,51	GAS NATURAL SERVICIOS SDG,S.A.
220200030431	22020012419	260,50	GAS NATURAL SERVICIOS SDG,S.A.
220200030434	22020012422	254,17	GAS NATURAL SERVICIOS SDG,S.A.
220200030436	22020012424	587,85	GAS NATURAL SERVICIOS SDG,S.A.
220200030438	22020012426	72,02	GAS NATURAL SERVICIOS SDG,S.A.
220200030441	22020012429	168,99	GAS NATURAL SERVICIOS SDG,S.A.
220200030442	22020012430	138,76	GAS NATURAL SERVICIOS SDG,S.A.
220200030445	22020012433	151,75	GAS NATURAL SERVICIOS SDG,S.A.
220200030447	22020012435	119,46	GAS NATURAL SERVICIOS SDG,S.A.
220200030450	22020012438	487,42	GAS NATURAL SERVICIOS SDG,S.A.
220200030452	22020012440	362,31	GAS NATURAL SERVICIOS SDG,S.A.
220200030457	22020012445	324,44	GAS NATURAL SERVICIOS SDG,S.A.
220200030466	22020012454	73,43	GAS NATURAL SERVICIOS SDG,S.A.
220200030467	22020012455	121,50	GAS NATURAL SERVICIOS SDG,S.A.
220200030468	22020012456	134,04	GAS NATURAL SERVICIOS SDG,S.A.
220200030470	22020012458	189,24	GAS NATURAL SERVICIOS SDG,S.A.
220200030478	22020012466	478,02	GAS NATURAL SERVICIOS SDG,S.A.
220200030479	22020012467	165,23	GAS NATURAL SERVICIOS SDG,S.A.
220200030481	22020012469	246,10	GAS NATURAL SERVICIOS SDG,S.A.
220200030482	22020012470	205,16	GAS NATURAL SERVICIOS SDG,S.A.
220200030484	22020012472	344,62	GAS NATURAL SERVICIOS SDG,S.A.
220200030485	22020012473	157,78	GAS NATURAL SERVICIOS SDG,S.A.
220200030486	22020012474	158,89	GAS NATURAL SERVICIOS SDG,S.A.
220200030487	22020012475	218,79	GAS NATURAL SERVICIOS SDG,S.A.
220200030488	22020012476	109,37	GAS NATURAL SERVICIOS SDG,S.A.
220200030489	22020012477	442,87	GAS NATURAL SERVICIOS SDG,S.A.
220200030490	22020012478	192,54	GAS NATURAL SERVICIOS SDG,S.A.
220200030491	22020012479	142,55	GAS NATURAL SERVICIOS SDG,S.A.
220200030492	22020012480	240,12	GAS NATURAL SERVICIOS SDG,S.A.
220200030493	22020012481	497,64	GAS NATURAL SERVICIOS SDG,S.A.
220200030494	22020012482	462,66	GAS NATURAL SERVICIOS SDG,S.A.
220200030495	22020012483	317,12	GAS NATURAL SERVICIOS SDG,S.A.
220200030496	22020012484	457,68	GAS NATURAL SERVICIOS SDG,S.A.
220200030499	22020012487	308,83	GAS NATURAL SERVICIOS SDG,S.A.
220200030501	22020012489	115,10	GAS NATURAL SERVICIOS SDG,S.A.
220200030502	22020012490	2.092,83	GAS NATURAL SERVICIOS SDG,S.A.
220200030503	22020012491	226,57	GAS NATURAL SERVICIOS SDG,S.A.

220200030520	22020012508	292,31	GAS NATURAL SERVICIOS SDG,S.A.
220200030521	22020012509	312,05	GAS NATURAL SERVICIOS SDG,S.A.
220200030483	22020012471	377,54	GAS NATURAL SERVICIOS SDG,S.A.
220200030435	22020012423	177,47	GAS NATURAL SERVICIOS SDG,S.A.
220200030440	22020012428	71,18	GAS NATURAL SERVICIOS SDG,S.A.
220200030443	22020012431	662,27	GAS NATURAL SERVICIOS SDG,S.A.
220200030448	22020012436	562,99	GAS NATURAL SERVICIOS SDG,S.A.
220200030469	22020012457	83,73	GAS NATURAL SERVICIOS SDG,S.A.
220200030471	22020012459	1.169,19	GAS NATURAL SERVICIOS SDG,S.A.
220200030475	22020012463	169,99	GAS NATURAL SERVICIOS SDG,S.A.
220200030480	22020012468	995,10	GAS NATURAL SERVICIOS SDG,S.A.
220200030420	22020012408	525,35	GAS NATURAL SERVICIOS SDG,S.A.
220200030432	22020012420	192,26	GAS NATURAL SERVICIOS SDG,S.A.
220200030439	22020012427	845,66	GAS NATURAL SERVICIOS SDG,S.A.
220200030444	22020012432	227,69	GAS NATURAL SERVICIOS SDG,S.A.
220200030456	22020012444	652,01	GAS NATURAL SERVICIOS SDG,S.A.
220200030472	22020012460	443,62	GAS NATURAL SERVICIOS SDG,S.A.
220200030473	22020012461	189,73	GAS NATURAL SERVICIOS SDG,S.A.
220200030497	22020012485	219,64	GAS NATURAL SERVICIOS SDG,S.A.
220200030730	22020012718	853,84	GAS NATURAL SERVICIOS SDG,S.A.
220200030437	22020012425	521,17	GAS NATURAL SERVICIOS SDG,S.A.
220200030474	22020012462	484,96	GAS NATURAL SERVICIOS SDG,S.A.
220200030498	22020012486	209,06	GAS NATURAL SERVICIOS SDG,S.A.
220200030744	22020012729	1.857,52	INDROPS LABORATORIO DE ANALISIS Y CALIDAD MEDIOAMBIENTAL, S.
220200030745	22020012730	606,82	LINCOLD IBERICA
220200030749	22020012734	4.489,58	PEYCAR PONTEVEDRA, S.L.
220200030453	22020012441	36.126,10	SOGAMA
220200030728	22020012716	35.732,92	SOGAMA
220200030743	22020012728	34.439,82	SOGAMA

8.- DITAME DA PROPOSTA DA ALCALDÍA DE APROBACIÓN INICIAL DO ORZAMENTO MUNICIPAL PARA O EXERCICIO 2021.

O sr. alcalde explica que como saben os/as concelleiros/as, porque xa se informou nas Comisións Informativas, houbo unha modificación no anexo de persoal como consecuencia da proposta que se fixo na mesa xeral, para dotar unha praza de promoción interna, entre outras cuestións, como xa se explicou nas Comisións. Aclara que isto vai a obrigar a votar esa modificación, que afecta ao anexo de persoal funcionario e ao anexo de persoal laboral, previamente e de forma diferenciada á aprobación dos orzamentos.

O sr. alcalde da conta da proposta do 19 de febreiro de 2021, que se recolle a continuación, ditaminada favorablemente pola Comisión Informativa de facenda e asuntos económicos, que asume as funcións da Comisión especial de contas, do 25 de febreiro de 2021.

"PROPOSTA DE ALCALDÍA

Téndose confeccionado por esta Alcaldía o Orzamento Municipal do Concello de Teo para o exercicio 2021, e, considerando que na súa tramitación se cumpriron os requisitos sinala a lexislación vixente e que contén os documentos que preceptúan os artigos 165 e 168 do Real Decreto Lexislativo 2/2004, de 5 de marzo, que aproba o Texto Refundido da Lei Reguladora das Facendas Locais, e os artigos 8, 9 e 18 do Real Decreto 500/1990, de 20 de abril, que desenvolve o capitulo I do titulo VI da Lei 39/1988, en materia de orzamentos, propoño ao Pleno da Corporación, previo ditame da Comisión Informativa de Facendas e Asuntos Económicos, a adopción do seguinte

ACORDO:

Primeiro.- Aprobar inicialmente o Orzamento Municipal para o exercicio 2021, cun importe total do Estado de Gastos de 21.670.301,80€ e do Estado de Ingresos de 21.670.301,80€, coa estrutura en capítulos que de seguido se relaciona:

ORZAMENTO MUNICIPAL 2021 - RESUMO POR CAPÍTULOS

CAPÍTULO	DENOMINACIÓN	CRÉDITO INICIAL (EUROS)
1	Gastos de persoal	5.814.847,40
2	Gastos correntes en bens e servizos	6.085.479,00
3	Gastos financeiros	5.000,00
4	Transferencias correntes	1.045.049,28
Suman operacions correntes		**12.950.375,68**
6	Investimentos reais	8.430.066,56
7	Transferencias de capital	7.000,00
Suman operacións de capital		**8.437.066,56**
Total operacións non financeiras		***21.387.442,24***
8	Activos financeiros	0,00
9	Pasivos financeiros	282.859,56
Total operacións financeiras		***282.859,56***
TOTAL ESTADO DE GASTOS		**21.670.301,80**

CAPÍTULO	DENOMINACIÓN	PREVISIÓN INICIAL (EUROS)
1	Impostos directos	4.478.000,00
2	Impostos indirectos	150.000,00
3	Taxas, prezos públicos e outros ingresos	3.066.000,00
4	Transferencias correntes	6.331.000,00
5	Ingresos patrimoniais	40.850,00
Suman operacións correntes		**14.065.850,00**
6	Alleamento de investimentos reais	75.000,00
7	Transferencias de capital	6.457.142,30
Suman operacións de capital		**6.532.142,30**
Total operacións non financeiras		***20.597.992,30***
8	Activos financeiros	0,00
9	Pasivos financeiros	1.072.309,50
Total operacións financeiras		***1.072.309,50***
TOTAL ESTADO DE INGRESOS		**21.670.301,80**

Segundo.- Aprobar o cadro de persoal e demais anexos do Orzamento para o ano 2021, que constan no expediente.

Terceiro.- Expoñer o Orzamento citado ao público por prazo de quince días, por medio de edicto no Boletín Oficial da Provincia da Coruña, coa finalidade de que as persoas e entidades interesadas poidan presentar as reclamacións que xulguen oportunas, de conformidade có disposto o artigo 169 do Real Decreto Lexislativo 2/2004, de 5 de marzo.

De non presentarse reclamacións en prazo, o orzamento entenderase aprobado definitivamente, e será insertado, resumido por capítulos, no Boletín Oficial da Provincia".

O sr. alcalde lembra que cadaquén xa tivo de tempo de analizar os orzamentos e entende que todos teñen a súa opinión, pero en todo caso procederá a dar unhas liñas básicas que pensa que son o máis relevante.

Explica que se pasa dun orzamento no 2019 de 16.070.000.000 € a un orzamento deste ano 2021 de 21.670.000 €, producíndose un incremento do 30%. O orzamento consolida algunhas liñas xerais das políticas que se veñen desenvolvendo nos últimos

anos, como o apoio ás asociacións culturais e deportivas, coas axudas directas, para que poidan desenvolver con estabilidade a súa función. Se manteñen os ingresos fiscais, e a estas alturas levan xa máis dunha década sen que se incremente ningunha taxa nin ningún imposto por decisión directa da Corporación, o cal é moi significativo sobre todo polos tempos que nos corresponde vivir, e doutra banda apostase pola xestión directa dos servizos, o cal obriga a gastar en persoal bastante máis, xa que doutra forma se incluía nos gastos doutras empresas.

Explica o sr. alcalde que as características básicas son dous puntos destacados deste orzamento, por un lado, a aposta polos Servizos Sociais, nesta situación de crise primeiro económica e despois sanitaria que deriva noutra crise económica. Refírese o sr. alcalde ao incremento das emerxencias sociais, que é básico para poder manter a situación de dignidade de moitas familias, e sinala que o incremento neste servizo pasa de 2.100.000 € a 2.668.000 €, máis dun 25%, debéndose ter en conta que 220.000 € deste incremento corresponden ao POS social da Deputación. Salienta o sr. alcalde que hai un forte incremento no nivel de investimentos. Explica que neste momento nos orzamentos do exercicio 2021 hai 8.430.000. € de investimentos reais, capítulo VI, o que supón o 39% dos orzamentos. Sinala que nese capítulo sobresae o Plan FEDER PO 2014/2020 no que se levan 4.114.000 € en total. Explica que neste Plan o Ministerio pon con fondos europeos o 80% do investimento e o Concello o 20%. É unha ocasión que non se debía deixar de escapar, aínda que ao Concello lle supón serios problemas económicos, non tanto pola dispoñibilidade económica, senón pola necesidade de adoptar as ferramentas económicas, como os Orzamentos, para facer fronte a ese investimento. Explica que por unha parte é certo que hai que facer fronte a 822.000 € de investimento propio para o cal se contempla, e así vai nos ingresos, un crédito financeiro de 700.000 euros, que é o compromiso do goberno tratalo coma unha operación de Tesourería, no sentido de que estea devolto na totalidade no ano 2023 para que a seguinte Corporación non teña que facer fronte a esta devolución. Porén é inevitable, xa non tanto pola parte do Concello, polos 800.000 euros que hai que afrontar, que se podería facer, senón porque hai que adiantar os 3.200.000 euros, non a totalidade, pero si unha parte importante en función de como vaian acabando as obras, posto que dende que se remata a obra, dende que se certifica e se da por realizada, calcúlanse entre 6 meses e 1 ano o período que se tarde en devolver ao

Concello eses cartos adiantados.

Explica o sr. alcalde que hai que xogar economicamente, que non é unha situación cómoda nin fácil para levar adiante, pero o goberno municipal pensa que é unha oportunidade histórica para traer un investimento de máis de tres millóns de euros.

Remata o sr. alcalde reiterando que esas son as dúas liñas básicas do orzamento, os investimentos e os servizos sociais, o que supón máis de 11 millóns de euros, é dicir, máis do 50% do orzamento que se propón para a súa aprobación.

Aberta a primeira quenda de intervencións, o portavoz do BNG, sr. Barreiro, sinala que xa vén sendo un costume do goberno que os orzamentos cheguen con atraso, que tiñan que estar aprobados para o 2020 e estamos no 2021 e que agarda que non se converta en costume.

Sinala que dende o BNG valoran positivamente os orzamentos cun incremento de 5,6 millóns máis que nas últimas contas, prorrogadas para o 2020, o que é grazas a unha grande transferencia de fondos doutras Administracións para investimentos, o que supón, como dixo o sr. alcalde, un aumento de máis do 30%.

Sinala que dende o BNG pensan que se debería meditar se este incremento en investimentos non debería de estar tamén acompañado de máis investimentos en servizos, pois aínda que hai un bo aumento na parte social, por exemplo a programación cultural pensan que é bastante feble e habería que revisar ese tipo de cousas.

Refírese o sr. Barreiro ao informe de intervención e sinala que no mesmo se avisa dun inflamento de ingresos no IBI de rústica, que pasaría de 20.000 euros a 231.000 euros, 10 veces máis, e de urbano de 2.800.00 millóns a 3.300.000, medio millón de euros máis. Tamén hai aumento na taxa da auga, saneamento e de servizos educativos, e finalmente un aumento de 0 a 22.000 euros por recadación de explotacións forestais. Solicita o sr. Barreiro que se expliquen esas previsións.

Refírese o sr. Barreiro a unha partida na cal se recollen uns ingresos por venda de terreos, e que a Interventora sinala que son uns ingresos que nunca se cumpren, pois nunca se venden eses terreos. Dende o BNG agardan que así sexa este ano, aínda

que haberá que velo.

Refírese o sr. Barreiro aos informes de intervención e di que nos mesmos se fai unha chamada acerca das subvencións nominativas e os informes desfavorables de moitas delas, insistíndose dende Intervención que deberían de ser de concorrencia competitiva.

Sinala o sr. Barreiro que o gasto da xestión do lixo é un importante capítulo, e á vista da renovación do contrato próximo pensan que estaría ben ter en conta outros modelos máis sostibles que axudaran a baixar este importe, e tamén creen que é necesario comezar a traballar nese aspecto o antes posible, pois é un tema que seguramente será complicado.

Sinala que, aínda que as limitacións impostas ás entidades locais son excesivas, falando en termos dos parámetros convencionais, quere dicir que se cumpre a estabilidade orzamentaria e máis o límite de débeda, aínda que a débeda viva é de 3,8 millóns, o cal lle parece bastante alto, aínda que tamén é certo que na meirande parte corresponde a créditos, e hai un plan de amortización, pero aínda así da un pouco de vertixe, porén agarda que vaia todo ben.

Di o sr. Barreiro que dende o BNG valoran positivamente o diálogo e a vontade de negociación do goberno municipal, algo que se reclamou durante moitos anos, sobre todo no mandato anterior, aínda que agora están un pouco máis obrigados polo equilibrio de forzas, pero aínda así valórano positivamente e desexan que sexa a senda a seguir neste mandato, pois para o BNG o diálogo e os acordos son máximas na vida e na política.

Remata o sr. Barreiro a súa intervención poñendo en valor os avances en seguridade viaria, que é un tema recorrente por parte do BNG e que tamén é unha demanda social, nun Concello moi disperso e con moitos problemas neste sentido.

Anuncia o sr. Barreiro que o seu grupo vai a apoiar os orzamentos.

Intervén a portavoz do PSdeG-PSOE, sra. Lemus, e sinala que vai a ser breve, pois como parte do goberno tampouco pode dicir que non son os orzamentos do PSOE, senón todo o contrario, quere facer un recoñecemento ao traballo neste caso do sr.

alcalde, porque si que é certo que fixar estes orzamentos é complicado, e sempre que alguén se mete en fondos europeos, no caso do préstamo do IDAE das luminarias, é unha cantidade moi esaxerada de golpe pero ó ser un préstamo previo neste caso o que pasou foron problemas de estabilidade orzamentaria e que claramente dentro do regulamento dos fondos europeos son cousas a mellorar. Segue dicindo que agora o que existe é o problema do pagamento a posteriori, que está indo moi lento, por non dicir que está sendo inexistente, co cal o goberno se está atopando con que vai haber problemas para que paguen, cando dende o Concello hai que adiantar todos os pagamentos, é dicir, hai que xustificar completamente as obras antes de que paguen, e están tardando. Refírese a modo de exemplo a sra. Lemus ás fotovoltaicas, que se acabaron en pleno confinamento, en marzo do ano pasado, e aínda non as pagaron. Salienta que indica isto para que se vexa o problema que poden xerar unhas Administracións a outras, cunha subvención que en principio son axudas e ao final acaba xurdindo un problema económico bastante potente que hai que solucionar.

Considera a sra. Lemus que se trata duns orzamentos bastante máis potentes que no 2019, engadindo que un filtro de dous anos é bastante recomendable, pois hai que facer unhas previsións polo menos de dous anos do que se pensa facer. Estes orzamentos indican un pouco as intencións do goberno municipal e como Concello, na aposta por darlle unha volta a un concepto tan importante como é a mobilidade, que estaba moi abandonado.

Sinala que polo que se refire aos servizos sociais, como lle corresponde ao goberno como Administración, se está a facer un importante esforzo.

Explica que, dentro de que a ningún goberno lle gusta acudir ao capítulo 9 de ingresos, pero é necesario. Hai ocasións en que é necesario facer este tipo de contas, a situación económica do Concello mellorou moito nos últimos anos, e agora está preparado para asumir este tipo de compromisos, para que antes de que se chegue ás seguintes eleccións deixar sen ese tipo de peso para os gobernos futuros, pois trátase de que cada goberno intente deixar o Concello o máis saneado posible. Anuncia a sra. Lemus que dende o seu grupo van apoiar o orzamento.

Intervén o portavoz do PP, sr. Sánchez, quen lle cede á palabra á concelleira do seu

grupo D.ª Lucía Calvo de la Uz.

A sra. Calvo sinala que, antes de entrar en materia, quería agradecerlle ao sr. alcalde que presente os orzamentos, aínda que como dixo o sr. Barreiro, “sen tempo non era”.

A sra. Calvo sinala que, tratándose da estimación dos ingresos, non se sustentan sobre a base dun estudo previo, pois como se pode comprobar no informe de intervención, considérase e verifícase un incremento dos ingresos nalgunhas partidas que non está xustificado, como por exemplo, como se comentou por parte do BNG, o IBI rústica, a IBI urbana, o ICIO, as taxas de servizo de auga, as taxas de saneamento, as taxas de servizos educativos e a participación nos tributos do Estado, e que ascendía no 2019 a 3.344.350,69 € e no 2021 recóllense 3.800.000 €. Entende a sra. Calvo que hai notificación do Estado confirmando isto, porque é un incremento do 113,62%.

Opina a sra. Calvo que isto supón unha temeridade por parte do goberno, porque como xa se vén advertindo o incremento dos ingresos dan lugar a un maior gasto, polo que se eses ingresos non se van percibir darán lugar a un desequilibrio nas contas, o que pode abocar ao Concello a un novo plan de estabilidade financeira. Cree que o máis coherente sería estimar os ingresos que efectivamente si se sabe que se van a recadar.

Sinala a sra. Calvo que non se xustifican os incrementos totalizados en máis de 1,2 millóns no orzamento de ingresos, xa que os datos da liquidación do exercicio do 2019 non recolle dereitos recoñecidos por tales cantidades. Di que non acaba de ver de onde saca os números o sr alcalde. Eses 1,2 millóns van dar lugar a un maior gasto, o que vai provocar que en próximos exercicios se estea pagando a nula ou inexistente planificación financeira á que o goberno lles ten acostumados.

Sinala a sra. Calvo que no estado de ingresos hai unha consignación de 75 mil euros para a venda de terreos, e que non ten correspondencia no anexo de inversións do estado de gastos, sendo eses ingresos afectados a un gasto concreto con financiamento afectado. Opina que se trata doutra práctica máis de inflamento do estado de ingresos, para dar lugar ao de antes, a un maior gasto que despois non fará que se ingrese nada, tal e como está especificado claramente pola Intervención.

A sra. Calvo salienta que se cansa de dicir o mesmo, que sempre é o mesmo, inflamento continuado, todos os anos se fala do mesmo, do tema dos terreos, pero entende que non se vai a cambiar o proceder.

Remata a sra. Calvo a súa intervención sinalando que, por responsabilidade, non poden darlles un si aos orzamentos, nin sequera unha abstención, polo que, sentíndoo moito, vai a ser un non.

O sr. alcalde, comezando polas consideracións que facía o BNG, indica que é certo que se produciu un atraso nos orzamentos, e que para facer os orzamentos o goberno debería de contar previamente cos orzamentos doutras Administracións, e a Administración central foise atrasando bastante, entón as consideracións non axudan. Sinala que ten que ser un obxectivo e que se propón para o ano seguinte telos en tempo e forma, se non é en outubro polo menos que sexa antes de finais de ano.

Tratándose da venda forestal, aclara que é unha decisión que é certo que estaba contemplada nalgún ano pero non se fixo por falta de efectividade, de eliminar o eucalipto existente nas propiedades municipais, que pode asegurar que é moito. Di que esa previsión económica está en relación con iso. Considérase que este ano hai que facelo, si ou si, non tanto porque economicamente supoña nada, porque é unha contía nimia, senón pola posición medioambiental que defende o goberno.

Polo que respecta á venta de terreos di que este ano si ou si véndense 700.000 euros de propiedades. Haberá que sometelo a Pleno para a aprobación pero hai que facelo si ou si, porque o goberno necesita liquidez, e dentro desa liquidez inevitablemente vaise contar con ese capital, aproximadamente 700 ou 750 mil euros que se poden sacar para facer fronte, por exemplo, a ese adianto do que se falaba antes do investimento do IDAE. É certo que noutros orzamentos ía e non se fixo, pero tamén é certo que non ía nesas cantidades. Indica que non se fixo noutras ocasións porque as condicións económicas de venda non eran as mellores e non supuña unha perda patrimonial para o Concello. O sr. alcalde informa que se vai a iniciar xa o procedemento para a súa venda, engadindo que outra cousa é para o que se poida destinar, pois ao ser patrimonio municipal do solo unha parte importante só se pode investir en patrimonio municipal do solo, por iso tampouco hai unha referencia concreta na parte de gastos

ligada a eses investimentos.

Con respecto ás subvencións, competitivas ou de concorrencia, sinala que é unha discusión longa e tamén con moitos ángulos. Explica que dende o ano 2007 se comezou inicialmente por un incremento nas de concorrencia competitiva e ao pouco tempo notouse que iso era insufrible para as asociacións. Considera que se pode facer para aquelas asociacións novas que propoñan proxectos novos e creativos que poidan competir e demais, porén para escolas consolidadas de baile, de música tradicional, para as asociacións deportivas, etc, por poñer un caso Cacheiras ou Calo non poden estar esperando a ver canto lles toca este ano na subvención de concorrencia competitiva, teñen que ter unha base para o pagamento a mestres e resto dos gastos.

Evidentemente teñen que ser asociacións cunha longa traxectoria, das que haxa conciencia da súa responsabilidade, e que permita que non estean aí con profesores, por exemplo das escolas culturais, que se non teñen a seguridade lles resulta moi difícil contratar, tanto por parte da propia asociación como por parte dos profesores. É certo que se pode discutir e está aberta a discusión acerca desa distribución das asociacións nominativas, porén son básicas e necesarias, sobre todo se se ten en conta que, tal como dicía o sr. Barreiro, hai unha parte de investimento dende o punto de vista cultural feble, e iso hai que telo en conta, que hai unha parte moi importante da actividade cultural do Concello que se sustenta na labor de asociacións consolidadas e dunha longa traxectoria que foron a base da actividade e seguen tendo un peso moi importante.

Sinala o sr. alcalde que comparte a valoración que se fai sobre o problema do lixo, é dicir, máis de 1.200.0000 euros que hai que afrontar cada ano, polo tratamento do lixo, polo que anuncia que no próximo Pleno traerase unha proposta concreta para este tema do lixo e das piscinas, dous dos contratos que rematan proximamente, para que sexa valorada pola Corporación. Sinala que é intención do goberno empezar por un proceso de diálogo fondo na súa discusión para enfrontar eses novos retos que para todo o Concello supón o tratamento do lixo, dende un punto de vista ecolóxico, medioambiental e tamén neste caso dende un punto de vista económico.

Polo que se refire ós ingresos, acerca da pregunta que lle fan dende o PP en relación a

“de onde saen os números” comenta que saen non tanto da liquidación do 2019, que é case a dous anos vista, senón da execución dos orzamentos do ano 2020, que é unha parte que acompaña ós orzamentos. Por exemplo, de onde sae que se contemplen 3.800,000.000 de ingresos do estado, neste caso hai que ter en conta que na parte do estado de liquidación do orzamento, do avance de liquidación do ano 2020, estaban contemplados inicialmente 3.700.000 euros e hai dereitos recoñecidos por 3.688.000 euros. Referíndose á liquidación do ano 2020, sinala que é certo que se pon un incremento pero un incremento moi lixeiro, pois estase falando de que no ano 2020 o Concello tivo dereitos recoñecidos netos de 3.688.000.000 euros e póñense 3.800.000.000, polo que non chega nin a 125.000 euros o incremento no 2021.

Sinala que é así tamén nalgunhas outras cuestións coma o IBI na parte correspondente á zona rústica, que o ano pasado sufriu un incremento moi grande, non tanto por ningunha decisión directa do Concello, senón porque coa nova ponencia de valores e coa modificación da lei tributaria comezaron a cotizar os cubertos, que é unha medida que ao goberno non lle gusta especialmente, e tamén se comezou a pagar polos solares. Antes os terreos aínda que estiveran contemplados no plan xeral como terreo sen edificar non pagaban agora comezan a pagar, e ese tipo de modificacións inflúen decididamente nos ingresos presupostados polo IBI.

No que respecta á venta de terreos, reitera que como xa explicou ao comezo da súa intervención, este ano se vai a facer, si ou si, e que se considera que, se se toma como base o estado de avance de liquidación do orzamento do ano 2020, os ingresos, evidentemente o goberno pode equivocarse, pero o nivel de diferenza nunca vai a ser, positivo ou negativo, maior do 5%.

Intervén o portavoz do BNG, sr. Barreiro, e di que está ben que se vendan os eucaliptos, que non se volvan plantar e que se plante outra cousa máis ecolóxica. Desexa moita sorte nesa venda de terreos por importe de 700.000 euros nun contexto no que considera que vai ser complicado, agardando que en todo caso sexa polo ben de todos.

Intervén a concelleira do PP, sra. Calvo, e sinala que segue pensando que non son uns orzamentos moi realistas e así mesmo desexa sorte para a venda de terreos, que

considera vai a estar complicado.

O sr. alcalde explica, como curiosidade, que hai xa uns anos iniciouse un proceso de venda de todas as propiedades de Augas Mansas, licitáronse e adxudicáronse por máis de 600.000 euros e curiosamente despois o adxudicatario renunciou á compra, co cal o Concello se fixo coa garantía de 30.000 euros. Espera o sr. alcalde que esta vez non suceda o mesmo e que vaia adiante.

O sr. alcalde agradece a todos as súas posicións, incluso o voto en contra é un punto de confianza, por algunhas das cuestións que se dixeron, non polo voto en si.

Explica o sr. alcalde que se vai a proceder a votar en primeiro lugar a emenda sinalada, referida ao anexo de persoal do orzamento, en concreto ao anexo de persoal funcionario e ao anexo persoal laboral, quedando os mesmos segundo se recolle a continuación:

ORZAMENTO MUNICIPAL 2021												
ANEXO DE PERSOAL												
PERSOAL FUNCIONARIO												
Nº	GRUPO PROG	ESCALA	SUBESCALA	CLASE	CATEGORÍA	GRUPO	NIVEL	RETRIBUCIÓNS BÁSICAS EX. TRIENIOS	CD*14	CE *14	RET. TOTAIS	SITUACIÓN
1	132	ADMÓN. ESPECIAL	SERVIZOS ESPECIAIS	POLICÍA	INSPECTOR	A2	26	14.132,38	10.703,56	16.671,76	41.507,70 €	V-MOB
2	132	ADMÓN. ESPECIAL	SERVIZOS ESPECIAIS	POLICÍA	CABO/OFICIAL	C1	20	10.823,90	6.740,72	15.971,44	33.536,06 €	P
3	132	ADMÓN. ESPECIAL	SERVIZOS ESPECIAIS	POLICÍA	GARDA/POLICÍA	C1	18	10.823,90	6.052,48	13.174,00	30.050,38 €	P
4	132	ADMÓN. ESPECIAL	SERVIZOS ESPECIAIS	POLICÍA	GARDA/POLICÍA	C1	18	10.823,90	6.052,48	13.174,00	30.050,38 €	P
5	132	ADMÓN. ESPECIAL	SERVIZOS ESPECIAIS	POLICÍA	GARDA/POLICÍA	C1	18	10.823,90	6.052,48	13.174,00	30.050,38 €	P
6	132	ADMÓN. ESPECIAL	SERVIZOS ESPECIAIS	POLICÍA	GARDA/POLICÍA	C1	18	10.823,90	6.052,48	13.174,00	30.050,38 €	P
7	132	ADMÓN. ESPECIAL	SERVIZOS ESPECIAIS	POLICÍA	GARDA/POLICÍA	C1	18	10.823,90	6.052,48	13.174,00	30.050,38 €	P
8	132	ADMÓN. ESPECIAL	SERVIZOS ESPECIAIS	POLICÍA	GARDA/POLICÍA	C1	18	10.823,90	6.052,48	13.174,00	30.050,38 €	P
9	132	ADMÓN. ESPECIAL	SERVIZOS ESPECIAIS	POLICÍA	GARDA/POLICÍA	C1	18	10.823,90	6.052,48	13.174,00	30.050,38 €	P
10	132	ADMÓN. ESPECIAL	SERVIZOS ESPECIAIS	POLICÍA	GARDA/POLICÍA	C1	18	10.823,90	6.052,48	13.174,00	30.050,38 €	P
11	132	ADMÓN. ESPECIAL	SERVIZOS ESPECIAIS	POLICÍA	GARDA/POLICÍA	C1	18	10.823,90	6.052,48	13.174,00	30.050,38 €	P
SEGURIDADE E ORDE PÚBLICA												
12	151	ADMÓN. ESPECIAL	TÉCNICA	TÉCNICO SUP.	ARQUITECTO	A1	28	16.071,44	12.760,72	22.816,50	51.648,66 €	P
13	151	ADMÓN. ESPECIAL	TÉCNICA	TÉCNICO MEDIO	ARQUITECTO TÉCN.	A2	26	14.132,38	10.703,56	16.671,76	41.507,70 €	V-Repos
Lab 8	151	ADMÓN. ESPECIAL	TÉCNICA	TÉCNICO MEDIO	ARQUITECTO TÉCN.	A2	26	8.139,26	0,00	0,00	8.139,26 €	V-PI Cruzada
14	151	ADMÓN. XERAL	ADMINISTRATIVA			C1	22	10.823,90	7.815,92	15.917,44	34.557,26 €	P
URBANISMO												
15	230	ADMÓN. ESPECIAL	TÉCNICA	TÉCNICO MEDIO	TRABALL. SOCIAL	A2	26	14.132,38	10.703,56	16.671,76	41.507,70 €	V-O.I.
16	230	ADMÓN. ESPECIAL	TÉCNICA	TÉCNICO MEDIO	TRABALL. SOCIAL	A2	26	14.132,38	10.703,56	16.671,76	41.507,70 €	P
Lb 23	230	ADMÓN. ESPECIAL	TECNICA	TÉCNICO MEDIO	TRABALL. SOCIAL	A2	26	8.139,26	0,00	0,00	8.139,26 €	V-PI Cruzada
Lb 24	230	ADMÓN. ESPECIAL	TECNICA	TÉCNICO MEDIO	TRABALL. SOCIAL	A2	26	8.139,26	0,00	0,00	8.139,26 €	V-PI Cruzada
17	920	ADMÓN. XERAL	ADMINISTRATIVA			C1	22	10.823,90	7.815,92	15.917,44	34.557,26 €	V-Repos
ADMINISTRACIÓN XERAL DE SS												
18	320	ADMÓN. XERAL	SUBALTERNA			AP	14	8.408,12	4.676,28	10.320,66	23.405,06 €	P
19bis	320	ADMÓN. XERAL	SUBALTERNA		A AMORTIZAR	AP	14	8.408,12	4.676,28	10.320,66	23.405,06 €	P
ADMINISTRACION XERAL DE EDUCACIÓN												
19	330	ADMÓN. XERAL	AUXILIAR ADMINISTRATIVA			C2	18	5.104,48	0,00	0,00	5.104,48 €	V-PI
ADMINISTRACION XERAL DE CULTURA												
Lb 32	332	ADMON XERAL	TECN AUX ARQUIVO E BIBLI			C1	22	10.992,04	0,00	0,00	10.992,04 €	V-PI Cruzada
BIBLIOTECAS E ARQUIVOS												
20	920	HABILITACION EST.	SECRETARÍA		ENTRADA	A1	30	16.071,44	14.850,78	22.816,50	53.738,72 €	P
21	920	HABILITACION EST.	SECRETARÍA		ENTRADA	A1	30	16.071,44	14.850,78	22.816,50	53.738,72 €	P
22	920	ADMÓN. XERAL	TÉCNICA RRHH			A2	26	14.132,38	10.703,56	16.671,76	41.507,70 €	V-O.I.
23	920	ADMÓN. XERAL	ADMINISTRATIVA(XSA)			C1	22	10.823,90	7.815,92	22.200,08	40.839,90 €	P
24	920	ADMÓN. XERAL	ADMINISTRATIVA			C1	22	10.823,90	7.815,92	15.917,44	34.557,26 €	P
25	920	ADMÓN. XERAL	ADMINISTRATIVA			C1	22	10.823,90	7.815,92	15.917,44	34.557,26 €	P
Lb 50	920	ADMÓN. XERAL	ADMINISTRATIVA			C1	22	10.992,04	0,00	0,00	10.992,04 €	V-PI Cruzada
Lb 51	920	ADMÓN. XERAL	ADMINISTRATIVA			C1	22	10.992,04	0,00	0,00	10.992,04 €	V-PI Cruzada
26	920	ADMÓN. XERAL	SUBALTERNA			AP	14	8.408,12	4.676,28	10.533,04	23.617,44 €	V-O.I.
ADMINISTRACIÓN XERAL												
27	931	HABILITACION EST.	INTERVENCIÓN-TESOURERÍA		ENTRADA	A1	30	16.071,44	14.850,78	22.816,50	53.738,72 €	P
28	931	HABILITACION EST.	TESOURERÍA		ENTRADA	A1	30	16.071,44	14.850,78	22.816,50	53.738,72 €	P
29	931	ADMÓN. XERAL	TECN. XEST ECON-TESOUR			A2	26	3.278,96	2.887,64	0,00	6.166,60 €	V – PI
29bis	931	ADMÓN. XERAL	ADMINISTRATIVA(TESOUR)			C1	22	10.823,90	7.815,92	22.200,08	40.839,90 €	P
30	920	ADMÓN. XERAL	ADMINISTRATIVA			C1	22	1.817,48	1.763,44	2.634,94	6.215,86 €	V – PI
30bis	920	ADMÓN. XERAL	AUXILIAR ADMINISTRATIVA			C2	18	9.174,56	6.052,48	13.282,50	28.509,54 €	P
Lb 55	920	ADMÓN. XERAL	ADMINISTRATIVA			C1	22	10.992,04	0,00	0,00	10.992,04 €	V-PI Cruzada
POLÍTICA ECONÓMICA E FISCAL												

CONCELLO DE TEO
Secretaría Xeral

ORZAMENTO MUNICIPAL 2021

ANEXO PERSOAL

PERSOAL LABORAL

Nº	GRUPO PROG	POSTO	CATEGORÍA	GRUPO	SALARIO BASE 14 PAGAS	SITUACIÓN
1	135	CAPATAZ PROTECCIÓN CIVIL	CAPATAZ ENCARGADO-AMORT	C2	24.579,24	VACANTE-OT
2	135	PEÓN PROTECCION CIVIL	OFICIAL DE PRIMERA	C2	23.221,80	VACANTE -OT
3	135	PEÓN PROTECCION CIVIL	OFICIAL DE PRIMERA	C2	23.221,80	VACANTE -OT
4	135	PEÓN PROTECCION CIVIL	OFICIAL DE PRIMERA	C2	23.221,80	VACANTE -OT
5	135	PEÓN PROTECCION CIVIL	OFICIAL DE PRIMERA	C2	23.221,80	VACANTE -OT
6	135	PEÓN PROTECCION CIVIL	OFICIAL DE PRIMERA	C2	23.221,80	VACANTE -OT
7	135	PEÓN PROTECCION CIVIL	OFICIAL DE PRIMERA	C2	23.221,80	VACANTE -OT
PROTECCION CIVIL						
8	151	ARQUITECTO TÉCNICO	TÉCNICO MEDIO – AMORTIZ	A2	33.368,44	FIXA
URBANISMO						
9	161	XEFE DE INSTALACIONS E REDES	TECNICO MEDIO	A2	33.368,44	VACANTE-OT
10	161	OFICIAL ELECTRO MECANICO	OFICIAL DE PRIMERA	C2	23.221,80	VACANTE-OT
11	161	OPERARIO DE REDES	OFICIAL DE SEGUNDA	C2	21.931,21	VACANTE -OT
ABASTECEMENTO DE AUGAS						
12	164	CONSERXE/ENTERRADOR	OFICIAL DE SEGUNDA	C2	21.931,21	VACANTE-OT
CEMITERIO E SERVIZOS FUNERARIOS						
13	170	TÉCNICO/A MEDIO AMBIENTE	TÉCNICO ESPECIALISTA	B	29.422,82	VACANTE -OT
ADMINISTRACIÓN XERAL DO MEDIO AMBIENTE						
14	171	ENCARGADO SERVIZOS BÁSICOS	ENCARGADO XERAL	C1	1.950,20	V-Prom Int
14bis	171	ENCARGADO SERVIZOS BÁSICOS	CAPATAZ ENCARGADO-AMORT	C2	24.592,68	FIXA
15	171	OPERARIO SERVIZOS BÁSICOS	AUXILIAR DE XARDINERÍA	C2	21.931,21	FIXA
16	171	OPERARIO SERVIZOS BÁSICOS	AUXILIAR DE XARDINERÍA	C2	21.931,21	FIXA
17	171	OPERARIO SERVIZOS BÁSICOS	AUXILIAR DE XARDINERÍA	C2	21.931,21	FIXA
18	171	OPERARIO SERVIZOS BÁSICOS	AUXILIAR DE XARDINERÍA	C2	21.931,21	FIXA
19	171	OPERARIO SERVIZOS BÁSICOS	AUXILIAR DE XARDINERÍA	C2	21.931,21	FIXA
20	171	OPERARIO SERVIZOS BÁSICOS	AUXILIAR DE XARDINERÍA	C2	21.931,21	FIXA
21	171	OPERARIO SERVIZOS BÁSICOS	AUXILIAR DE XARDINERÍA	C2	21.931,21	V – Repos
PARQUES E XARDÍNS						
22	230	EDUCADOR/A FAMILIAR	TÉCNICO MEDIO	A2	33.368,44	VACANTE-OT
23	230	TRABALLADOR/A SOCIAL	TÉCNICO MEDIO- AMORTIZ	A2	33.368,44	VACANTE-OT
24	230	TRABALLADOR/A SOCIAL	TÉCNICO MEDIO – AMORTIZ	A2	33.368,44	VACANTE-OT
25	230	PSICÓLOGO/A CIM	TÉCNICO SUPERIOR	A1	38.508,12	FIXA
26	230	AVOGADO/A CIM (TP 52%)	TÉCNICO SUPERIOR	A1	20.024,22	VACANTE-OT
ADMINISTRACIÓN XERAL DE SS						
27	241	AEDL	TÉCNICO SUPERIOR	A1	38.508,12	Temp. INDEFINIDA
28	241	ORIENTADOR/A LABORAL	TÉCNICO MEDIO	A2	33.368,44	VACANTE-OT
FOMENTO EMPREGO						
29	330	TÉCNICO DE XESTIÓN CULTURAL	TÉCNICO MEDIO	A2	33.368,44	VACANTE-OT
ADMINISTRACIÓN XERAL DE CULTURA						
30	332	BIBLIOTECARIO	TÉCNICO MEDIO	A2	33.368,44	VACANTE-OT
31	332	AUXILIAR DE BIBLIOTECA	AUXILIAR ADMINISTRATIVO	C2	23.565,22	FIXA
32	920	AUXILIAR ARQUIVO E BIBLIOTECA	AUXILIAR ADMINISTRATIVO-AMORT	C2	23.565,22	FIXA
BIBLIOTECAS E ARQUIVOS						
33	340	ANIMADOR/A DEPORTIVO/A	TÉCNICO ESPECIALISTA	B	29.422,82	OCUPADA INDEF
34	340	COORDINADOR ACTIVIDADES DEPORTIVAS	ADMINISTRATIVO	C1	1.950,20	V-Prom Int
34bis	340	COORDINADOR ACTIVIDADES DEPORTIVAS	AUXILIAR ADMINISTRATIVO-AMORT	C2	23.565,22	FIXA
35	340	OPERARIO MANTEMENTO E DINAM INSTALAC. DEPORT.	OFICIAL SERVIZOS VARIOS	C2	21.931,21	VACANTE-OT
ADMINISTRACIÓN XERAL DE DEPORTES						
36	450	ENCARGADO OBRAS MUNICIPAIS	ENCARGADO XERAL	C1	1.950,20	V-Prom Int
36bis	450	ENCARGADO OBRAS MUNICIPAIS	CAPATAZ ENCARGADO-AMORT	C2	24.592,68	FIXA
37	450	OFICIAL ALBANELERÍA	OFICIAL PRIMEIRA	C2	23.221,80	FIXA
38	450	OFICIAL ALBANELERÍA	OFICIAL PRIMEIRA	C2	23.221,80	FIXA
39	450	OPERARIO SERVIZOS MÚLTIPLES	OFICIAL PRIMEIRA	C2	23.221,80	V-Reposición 16
40	450	OPERARIO SERVIZOS MÚLTIPLES	OFICIAL SEGUNDA	C2	21.931,21	FIXA
41	450	OPERARIO SERVIZOS MÚLTIPLES	OFICIAL SEGUNDA	C2	21.931,21	V-Reposición 17
42	450	OPERARIO SERVIZOS MÚLTIPLES	OFICIAL SEGUNDA	C2	21.931,21	FIXA
43	920	OPERARIO SERVIZOS MÚLTIPLES	OFICIAL SEGUNDA	C2	21.931,21	V - Temporal
44	450	TRACTORISTA	OFICIAL PRIMEIRA	C2	23.221,80	FIXA
45	450	TRACTORISTA	OFICIAL PRIMEIRA	C2	23.221,80	FIXA
46	450	TRACTORISTA / PALISTA	OFICIAL PRIMEIRA	C2	23.221,80	VACANTE-OT
ADMINISTRACIÓN XERAL DE INFRAESTRUTURAS						
47	920	NORMALIZADOR/A LINGÜÍSTICO	TÉCNICO SUPERIOR	A1	38.508,12	VACANTE OT
48	920	TÉCNICO INFORMÁTICO	TÉCNICO MEDIO	A2	33.368,44	VACANTE-OT
49	330	TÉCNICA APOIO ADMON ELECTRÓNICA	TÉCNICO ESPECIALISTA	B	29.422,82	FIXA
50	920	AUXILIAR ADMINISTRACIÓN XERAL	AUXILIAR ADMINISTRATIVO-AMORT	C2	23.565,22	FIXA
51	230	AUXILIAR ADMINISTRACIÓN XERAL	AUXILIAR ADMINISTRATIVO-AMORT	C2	23.565,22	Temp. INDEFINIDA
52	920	AUXILIAR ADMINISTRACIÓN XERAL	AUXILIAR ADMINISTRATIVO	C2	23.565,22	V - Temporal
53	920	TELEFONISTA	AUXILIAR ADMINISTRATIVO	C2	22.244,74	FIXA
54	920	LIMPADOR/A	OPERARIO COORDINADOR	C2	21.931,21	V – Temporal
ADMINSTRACIÓN XERAL						
55	931	AUXILIAR ADMINISTRACIÓN XERAL	AUXILIAR ADMINISTRATIVO-AMORT	C2	23.565,22	FIXA
ECONÓMICA E FISCAL						

V – Repos. Vacante a cubrir de forma definitiva mediante taxa reposición

V – Prom Int-praza vacante a cubrir por promoción interna.

V - Temporal -Praza vacante para cubrir de forma temporal (interina)

VACANTE-OT.- praza vacante ocupada temporalmente

Temp. INDEFINIDA – praza vacante cuberta temporalmente de forma indefinida

Sometida a votación a emenda formulada, obtense o seguinte resultado:
Votos a favor – 14 (4 Son de Teo, 4 PSdeG-PSOE e 6 PP)
Votos en contra – 0
Abstencións – 2 (2 BNG).

De acordo co resultado da votación, sométese a votación a proposta da Alcaldía, do 19 de febreiro de 2021, ditaminada favorablemente pola Comisión Informativa de facenda e asuntos económicos, que asume as funcións da Comisión especial de contas, do 25 de febreiro de 2021, coa emenda aprobada.

Sometido o asunto a votación, o Pleno da Corporación, con oito votos a favor (4 Son de Teo e 4 PSdeG-PSOE), seis votos en contra (6 PP) e dúas abstencións (2 BNG), acorda:

Primeiro.- Aprobar inicialmente o Orzamento Municipal para o exercicio 2021, cun importe total do Estado de Gastos de 21.670.301,80€ e do Estado de Ingresos de 21.670.301,80€, coa estrutura en capítulos que de seguido se relaciona:

ORZAMENTO MUNICIPAL 2021 - RESUMO POR CAPÍTULOS

CAPÍTULO	DENOMINACIÓN	CRÉDITO INICIAL (EUROS)
1	Gastos de persoal	5.814.847,40
2	Gastos correntes en bens e servizos	6.085.479,00
3	Gastos financeiros	5.000,00
4	Transferencias correntes	1.045.049,28
Suman operacions correntes		**12.950.375,68**
6	Investimentos reais	8.430.066,56
7	Transferencias de capital	7.000,00
Suman operacións de capital		**8.437.066,56**
Total operacións non financeiras		***21.387.442,24***
8	Activos financeiros	0,00
9	Pasivos financeiros	282.859,56
Total operacións financeiras		***282.859,56***
TOTAL ESTADO DE GASTOS		**21.670.301,80**

CAPÍTULO	DENOMINACIÓN	PREVISIÓN INICIAL (EUROS)
1	Impostos directos	4.478.000,00
2	Impostos indirectos	150.000,00
3	Taxas, prezos públicos e outros ingresos	3.066.000,00
4	Transferencias correntes	6.331.000,00
5	Ingresos patrimoniais	40.850,00
Suman operacións correntes		**14.065.850,00**
6	Alleamento de investimentos reais	75.000,00
7	Transferencias de capital	6.457.142,30
Suman operacións de capital		**6.532.142,30**
Total operacións non financeiras		***20.597.992,30***
8	Activos financeiros	0,00
9	Pasivos financeiros	1.072.309,50
Total operacións financeiras		***1.072.309,50***
TOTAL ESTADO DE INGRESOS		**21.670.301,80**

<u>Segundo</u>.- Aprobar o cadro de persoal e demais anexos do Orzamento para o ano 2021, que constan no expediente.

<u>Terceiro</u>.- Expoñer o Orzamento citado ao público por prazo de quince días, por medio de edicto no Boletín Oficial da Provincia da Coruña, coa finalidade de que as persoas e entidades interesadas poidan presentar as reclamacións que xulguen oportunas, de conformidade có disposto o artigo 169 do Real Decreto Lexislativo 2/2004, de 5 de marzo.
De non presentarse reclamacións en prazo, o orzamento entenderase aprobado definitivamente, e será insertado, resumido por capítulos, no Boletín Oficial da Provincia.

9.- DITAME DA MOCIÓN DO GRUPO MUNICIPAL DO BNG SOBRE A AP-9.

O sr. alcalde cede a palabra ao portavoz do BNG, D. Manuel Barreiro Rozados.

O sr. Barreiro da conta da moción do seu grupo de 9 de febreiro de 2021 (rex. entrada nº 517), que se recolle a continuación, modificada e ditaminada favorablemente pola Comisión Informativa de urbanismo, vivenda, infraestruturas, sostibilidade e servizos básicos de 25 de febreiro de 2021.

“O Grupo municipal do BLOQUE NACIONALISTA GALEGO no Concello de Teo, ao abeiro do Regulamento orgánico municipal do Pleno da Corporación, presenta a seguinte **MOCIÓN** para o seu debate en Pleno.

Exposición de motivos:

A autoestrada do atlántico, AP9, é a principal arteria de comunicación de Galiza, unha vía estratéxica que cruza o país de norte a sur, articulando un territorio no que se asenta máis do 70% da poboación e a meirande parte da actividade económica do país.

A pesar da súa importancia estratéxica, esta infraestrutura ten unhas tarifas desorbitadas que teñen que soportar a diario arredor de 22.000 galegos e galegas. Esta peaxe abusiva é un verdadeiro lastre para a economía das persoas e das empresas do noso país. A historia da AP9 é a a crónica dunha discriminación con Galiza, que nos ten costado miles de millóns de euros en peaxes.

A situación da AP9 no concello de Teo así como a súa situación é ben coñecida, é unha vía que non nos supón ningún beneficio malia atravesar todo o termo municipal, non paga apenas IBI e non ten entrada e saída no concello. Diante desta situación, e tamén co propósito de desconxestionar as outras estradas, aprobáronse en novembro de 2015 e decembro de 2017 sendas mocións na que se reclamaba ao Ministerio de Fomento a construción de vías de entrada e saída na autoestrada e ao Goberno o Estado a facer as modificacións lexislativas necesarias para eliminar os privilexios fiscais dos que goza a concesionaria, suprimindo a bonificación do 95% no IBI que vai en prexuízo dos concellos polos que transcorre a vía.

Cómpre lembrar que a concesión desta autoestrada remataba en 2013, e que, se aínda temos que seguir pagando polo seu uso, é porque esta foi ampliada por parte dos distintos gobernos do Estado -dez anos polo goberno de Felipe González en 1994 e 25 anos por parte do goberno de José María Aznar en 2000-. A maiores, en 2003, o goberno de Aznar vendería co beneplácito da Xunta -da que era conselleiro de Ordenación do Territorio, o actual Presidente, Núñez Feixóo-, a autoestrada por un prezo ridículo.

Como consecuencia destas decisións políticas, hoxe Galiza conta non só cunha das autoestradas máis caras do Estado senón tamén coa concesión máis longa posíbel, 75 anos, até 2048. Así, mentres na Galiza pagamos as peaxes máis caras, a práctica totalidade das autoestradas do Estado ou son de balde ou o serán en breve. O que supón un forte impacto económico para as arcas de miles de traballadores e traballadoras e un lastre á competitividade das nosas empresas é, á súa vez, un suculento negocio para a empresa concesionaria, que en 2019 recadou 153 millóns de euros, uns 420.000 euros diarios.

A loita social e institucional para poñer fin a este abuso vén de lonxe. En abril de 2016, o Parlamento de Galiza aproba por unanimidade, a instancias do BNG, a Lei para a transferencia da AP9 a Galiza, que sería vetada pola Mesa do Congreso o 13 de decembro dese mesmo ano. O mesmo veto tería o novo proxecto de Lei impulsado polo BNG a comezos de 2017 e aprobado polo parlamento galego en maio de 2017.

Quedaba claro que se trataba dun veto político, disfrazado de razóns técnicas e orzamentarias. E para deixalo máis evidente, ao tempo que se vetaba a transferencia e o rescate da AP9, o goberno do Estado aprobaba a principios do 2018 o rescate de 8 autoestradas de peaxe ruinosas, entre elas as radiais madrileñas. Unha decisión que tería un custo para as arcas do

Estado de máis de 4.000 millóns de euros. Non había diñeiro público para rescatar a AP9, mais si o había para salvar ás construtoras e á banca que construíron e xestionaron autoestradas ruinosas.

Por fin, o 2 de febreiro do presente ano o Congreso aproba, por ampla maioría, a toma en consideración da Lei de Transferencia de Titularidade e Competencias da Autoestrada AP9.

Desde o BNG consideramos que a transferencia é un primeiro paso para acabar cunha discriminación histórica, e é necesario que se realice libre de cargas, que sexa rescatada polo Estado de igual maneira que se rescataron no seu día as radiais madrileñas.

Mentres a tramitación desta Lei non conclúa -algo que debería ter lugar no actual período de sesións-, é preciso que se efectivice canto antes a rebaixa das peaxes da AP9, comprometidos no acordo de investidura co BNG. Unhas rebaixas históricas só pendentes de efectivizarse, e para o que o goberno do Estado dispón de 54,9 millóns de euros nos orzamentos de 2021.

Por estes motivos, o BNG solicita do Pleno da Corporación Municipal a adopción do seguinte acordo:

1- Instar á Mesa do Congreso e ás forzas políticas con representación nesa institución a aprobar definitivamente a lei de Transferencia da AP9 a Galiza no actual período de sesións.

2.- Instar ao Goberno do Estado a facer efectiva de xeito inmediato a rebaixa das peaxes da AP9.

3.- Instar ao Goberno do Estado a facer as modificacións lexislativas necesarias para eliminar os privilexios fiscais dos que goza a concesionaria, suprimindo a bonificación do 95% no IBI que vai en prexuízo dos concellos polos que transcorre a vía".

Aberta a primeira quenda de intervencións, a portavoz do PSdeG-PSOE, sra. Lemus, anuncia o apoio do seu grupo.

Intervén o portavoz do PP, sr. Sánchez, quen lle cede a palabra á concelleira do seu grupo D.ª Lucía Calvo de la Uz.

A sra. Calvo anuncia o apoio do seu grupo, engadindo que quere deixar constancia da discrepancia coa exposición de motivos da moción porque creen que é un intento do BNG de blanquear a súa culpa, a súa enorme responsabilidade na situación de agravio que vive Galicia en relación coa AP 9.

Considera a sra. Calvo que se o BNG quere facer historia, debería lembrar tamén que era un partido no goberno galego no bipartito, cando no ano 2008 votou no Parlamento de Galicia en contra da reclamación da transferencia da AP9 a Galicia.

Explica a sra. Calvo que o BNG formaba parte do goberno galego que no 2006 accedeu a asinar un acordo co goberno e Audasa para bonificar as peaxes de Rande e Barcala, con cartos de todos os galegos, a pesar de ser unha autoestrada estatal, acordo que foi a orixe dun enriquecemento inxusto de Audasa, tal e como ditaminou anos despois o Consello de Estado.

Lembra que máis recentemente o BNG asinou un acordo de goberno con Pedro Sánchez, traizoando os intereses dos galegos, a cambio dunha foto, é dicir, a cambio de nada. O BNG deulle o goberno ao PSOE, que o pasado 1 de xaneiro permitiu que a AP9 rexistrase a maior suba de todas as autoestradas de España, e seguen sendo socios.

Sinala a sra. Calvo que o BNG é o socio en Galicia e en España do partido que en 2011 decidiu que as obras de ampliación da autoestrada en Santiago e en Rande, non as pagarían os orzamentos xerais do Estado, senón que as pagarían os galegos dos seus petos, con subas extraordinarias das peaxes, polo tanto un goteo tremendo durante 20 anos de subas extraordinarias.

O Consello Consultivo de Galicia ditaminou que ese acordo de 2011, do goberno de España con Audasa, ratificado por un goberno socialista no 2018, supón vantaxes totalmente desproporcionadas para a concesionaria.

Considera a sra. Calvo que leccións as xustas e que no BNG son expertos en fabricar problemas e despois poñerse detrás dunha pancarta para intentar colgarse medallas.

Anuncia a sra. Calvo o voto a favor do seu grupo, por responsabilidade cos galegos, porén quería deixar constancia de todo o dito.

A concelleira de Son de Teo, sra. Otero, anuncia o apio do seu grupo.

O sr. Barreiro agradece que se lles recoñeza que cun Deputado, de trescentos cincuenta, son os que poñen o goberno do Estado. Sinala que é certo que apoiaron ese goberno con un acordo de investidura que acadou máis vantaxes para Galicia que todos os goberno de Feijóo, que o único que fai é vender Galicia a trozos.

Considera o sr. Barreiro que resulta sorprendente que se lles acuse de traizoar os intereses dos galegos, engadindo que non merece a pena entrar nun debate que transcende o local.

Sinala o sr. Barreiro que entender que bonificar as peaxes é traizoar os galegos, cando se levan 40 anos de gobernos do PP e do PSOE e ningún deles transferiu a AP 9, ningún deles bonificou, ningún deles rebaixou as peaxes e ningún deles tomou ningunha medida para subsanar este problema que ao final ao que leva é que sexa a autopista con máis anos de concesión e a autopista máis cara do Estado.

Sinala o sr. Barreiro que nas forzas do Estado cada un defende o seu, deféndese a Casado e a Sánchez e Galicia que vaia agardando, engadindo que neste caso é o PSOE o que debería facer cumprir ese acordo o antes posible, que para iso está orzamentado.

Sinala o sr. Barreiro que o PP lles acuse a eles de prexudicar os intereses dos/as galegos/as, cando ao redor de vinte e dous mil usuarios teñen que pasar por esa autoestrada, que sigue sendo de pago, e cando no ano 2019 Audasa tivo uns ingresos de 153 millóns de euros, non sabe que responsabilidade teñen eles niso.

Sinala o sr. Barreiro que se conseguen que se solucione o problema, e se conseguen que a autoestrada pase a ser propiedade de todos/as galegos/as, que sexa gratuíta ou que polo menos estea bonificada como ten que estar, eles aceptan todas as culpas sen problema, xa que o PP non ten culpa de nada e a culpa é sempre do BNG.

Di o sr. Barreiro que xa se tardaba en sacar o bipartito neste Pleno.

Aberta a segunda quenda de intervencións, a portavoz do PSdeG-PSOE, sra. Lemus, non fai uso da súa quenda.

A concelleira do PP, sra. Calvo, sinala que a hemeroteca está aí, e que o BNG votou en contra da transferencia no 2008, e se pode comprobar, e que o pacto lle dou o goberno ao sr. Sánchez, como acaba de recoñecer o sr. Barreiro. Sinala que o de citar o bipartito, hai que ter en conta que é historia e aínda que xa sabe que moitas veces non gusta hai que asumir as cousas.

Remata a sra. Calvo sinalando que, polo que respecta á moción, o que todos queren é que se faga a transferencia dende o goberno central a Galicia, que é o que corresponde.

Rematado o debate e sometido o asunto a votación, o Pleno da Corporación, por unanimidade dos presentes (4 Son de Teo, 4 PSdeG-PSOE, 6 PP e 2 BNG), acorda:

1- Instar á Mesa do Congreso e ás forzas políticas con representación nesa institución a aprobar definitivamente a lei de Transferencia da AP9 a Galiza no actual período de sesións.

2.- Instar ao Goberno do Estado a facer efectiva de xeito inmediato a rebaixa das peaxes da AP9.

3.- Instar ao Goberno do Estado a facer as modificacións lexislativas necesarias para eliminar os privilexios fiscais dos que goza a concesionaria, suprimindo a bonificación do 95% no IBI que vai en prexuízo dos concellos polos que transcorre a vía.

10.- DITAME DA MOCIÓN DO GRUPO MUNICIPAL DO BNG SOBRE A UCI DO CHUS.

O sr. alcalde cede a palabra ao portavoz do BNG, D. Manuel Barreiro Rozados.

O sr. Barreiro da conta da moción do seu grupo de 9 de febreiro de 2021 (rex. entrada nº 518), que se recolle a continuación, ditaminada favorablemente pola Comisión Informativa de benestar social, igualdade, transportes, turismo, comercio e emprego de 25 de febreiro de 2021.

O Grupo municipal do BLOQUE NACIONALISTA GALEGO no Concello de Teo, ao abeiro do Regulamento orgánico municipal do Pleno da Corporación, presenta a seguinte **MOCIÓN** para o seu debate en Pleno.

Exposición de motivos:

A Unidade de Coidados Intensivos de adultos do Hospital Clínico de Santiago (UCI-A) é a unidade de referencia para as persoas enfermas de covid-19 para a que os e as profesionais deben contar cunha formación específica en unidades de críticos . Mais é unha sala aberta que dispón tan só de dous cubículos , de aí que os /as profesionais están expostos/as ao risco de contaxio do coronavirus e, no caso de contaxio, a Xerencia atópase cun problema serio ao non existir profesionais (médicos, enfermeiras, TCAES) dispoñíbeis na listaxe de contratación que , ademais, non contan coa formación específica en coidados críticos.

A Xerencia incumpriu o acordado cos e coas profesionais antes do verán , de facer unha UCI -A con cubículos para que o persoal sanitario non estivese xornadas de 7 a 10 horas cos equipos de protección individual (EPI) sen poder descansar . A desculpa da Xerencia é que non atoparon empresa para realizar esta obra en 3 meses mais a realidade é que non existía nin proxecto , nin partida orzamentaria nin acordo do Consello da Xunta para realizar estas obras , como aconteceu tamén coa obra do servizo de Urxencias.

Ante a falta dunha UCI-A con cubículos , a Xerencia desbotou o plan de prevención fronte o coronavirus (SARS-COV-2) dos/as traballadores /as desta área sanitaria e o do Ministerio de Sanidade, nin tampouco estimou traballar nunha unidade que teña cubículos pechados para atender en mellores condicións de traballo pacientes covid-19.

A Xerencia obviou tamén o plan de prevención de riscos centrados no posto de traballo, que debe garantir as condicións de traballo e medidas de seguridade , tanto para o/a profesional como para o/a doente.

Outra carencia que ten o persoal é a formación en riscos laborais (teórica e práctica) para o persoal contratado que chega á unidade e de adestramento para o resto do persoal . Así como a formación en novas técnicas e aparellos da unidade.

Por outro lado , o persoal advirte da falta de EPI , uniformidade suficiente, duchas próximas e suficientes preto da unidade para non ter que percorrer todo o hospital co uniforme usado . Así, o persoal que se ve sometido a traballar nesta precariedade reclama mellorar as condicións no traballo, que é a única solución para permitir contar con prestacións sanitarias de calidade.

Ante estes feitos, o persoal mantén unha folga para reclamar estas medidas estruturais , medidas organizativas e preventivas, a aplicación do plan de prevención de riscos , dotación de EPI e duchas-vestiario próximas á unidade , formación de profesionais e controis de PCR periódicos necesarios para a conciliación da vida familiar e laboral.

Por estes motivos, o BNG solicita do Pleno da Corporación Municipal a adopción do seguinte acordo:

1- Solidarizarse coas demandas do persoal da UCI do CHUS en folga e reclamarlle á Xunta que realice, de urxencia , as melloras nas UCI -A para favorecer as condicións de saúde laboral destes/as profesionais que están en primeira liña na atención sanitaria da covid-19".

Sendo as vinte horas e cincuenta e cinco minutos sae do Salón de Plenos a concelleira do PP D.ª Margarita Rosende Domínguez, que se incorpora de novo pasados dous minutos.

Aberta a primeira quenda de intervencións, a portavoz do PSdeG-PSOE, sra. Lemus, anuncia o apoio do seu grupo.

Intervén o portavoz do PP, sr. Sánchez, quen lle cede a palabra á concelleira do seu grupo D.ª María Vázquez Rey.

A sra. Vázquez quere poñer de manifesto o recoñecemento do seu grupo a todos e todas os profesionais que neste tempo se dedicaron á sanidade, e en xeral a todos os que estaban en primeira liña e aos que lle tocou estar moi de cerca coa enfermidade. Anuncia a sra. Vázquez a abstención do seu grupo, porque están de acordo en que sempre hai que mirar porque estas persoas que están protexendo a todos os cidadáns,

estean protexidas e están no seu dereito e reclamar e a negociar todo o que sexa necesario. É verdade que pode haber certas condicións que no seu momento non foron axeitadas, como o que o da UCI sexa en espazos abertos, aínda que tamén é verdade que para que sexan espazos abertos había unha razón de base para iso, porque ninguén estaba preparado para iso.

Sinala a sra. Vázquez que xusto agora o representante do BNG dicía que non quería debater temas que se saisen do local, e do local non se saía o feito de que durante a corentena os/as concelleiros/as non ían ao Concello e había unha asignación a grupo e o PP quixo propoñer para que se puidesen usar eses cartos para a xente de Teo, ante esta pandemia, e nese caso tamén botaron en falta que o BNG se preocupase do local e puidesen chegar a algún acordo para que fose posible poder darlle ese uso aos veciños de Teo tamén, en canto as súas protección, e aos autónomos e o que puidese axudarse, e tampouco non se fixo, cando noutros sitios si se fixo.

Considera que non hai moito máis que dicir, que manteñan as negociacións e que acaden o seu, engadindo que eles non van a estar nesas negociacións e por iso se van a abster nese caso.

A concelleira de Son de Teo, sra. Otero, anuncia o apoio do seu grupo.

Os/as concelleiros/as non fan uso da segunda quenda de intervencións.

Rematado o debate e sometido o asunto a votación, o Pleno da Corporación, con dez votos a favor (4 Son de Teo, 4 PSdeG-PSOE e 2 BNG) e seis abstencións (6 PP), acorda solidarizarse coas demandas do persoal da UCI do CHUS en folga e reclamarlle á Xunta que realice , de urxencia, as melloras nas UCI-A para favorecer as condició ns de saúde laboral destes /as profesionais que están en primeira liña na atención sanitaria da covid-19.

11.- DITAME DA MOCIÓN DOS GRUPOS MUNICIPAIS DE SON DE TEO E PSdeG-PSOE DE APOIO Á PETICIÓN DA ANPA COBAS DO CEIP OS TILOS DE SOLICITAR Á XUNTA DE GALICIA A XESTIÓN DO COMEDOR ESCOLAR DO CEIP OS TILOS.

O sr. alcalde cede a palabra á concelleira de educación, cultura, administración e participación veciñal, D.ª María Josefa Argibay da Silva.

A sra. Argibay da conta da moción dos grupos municipais de Son de Teo e PSdeG-PSOE (rex. entrada nº 578, do 12/02/2021), que se recolle a continuación, ditaminada favorablemente pola Comisión Informativa de benestar social, igualdade, transportes, turismo, comercio e emprego de 25 de febreiro de 2021.

"MOCIÓN CONXUNTA DE PsdeG-PSOE, e Son de Teo de APOIO Á PETICIÓN DA ANPA COBAS DO CEIP OS TILOS DE SOLICITAR Á XUNTA DE GALICIA A XESTIÓN DO COMEDOR ESCOLAR NO CEIP OS TILOS.

Ao amparo do disposto no artigo 22.2b do Regulamento de Organización Municipal do Concello de Teo, os grupos municipais asinantes, presentan para o seu debate e posterior aprobación, se procede, a moción de apoio á petición da Anpa do CEIP Os Tilos de solicitar á Consellería de Educación da Xunta de Galicia, a xestión do Comedor Escolar do CEIP Os Tilos.

EXPOSICIÓN DE MOTIVOS

Dende a Xunta directiva da Anpa Cobas do Ceip Os Tilos, en agosto de 2020, infórmannos da súa decisión de NON ASUMIR a xestión do comedor de dito centro o vindeiro curso 2020/2021, debido ás circunstancias ocasionadas pola pandemia Covid-19, a consecuencia das cales a Administración Autonómica, esixe ás Anpas e demais entidades que xestionan os comedores escolares, unhas responsabilidades que estes non poden nin deben asumir.

Tras unha Asamblea de pais celebrada o día 18 de agosto de 2020, dende a Anpa, o 24 de agosto remiten un escrito á Concellería de Educación, no que expoñen varias posibles solucions a este tema:

1- Convenio de colaboración entre o Concello e a Consellería, e a posterior contratación por emerxencia Covid.
2- Asunción da xestión do comedor por parte da Consellería de Educación da Xunta de Galicia.
3- Que dende o Concello se asuma para paliar esta situación, un Servizo de Conciliación o cal, agora mesmo está funcionando ata as 15,30 horas.

Unha vez revisada esta petición da Anpa, e consultados os servizos xurídicos, remítese un escrito á mesma, con data 27 de agosto de 2020, indicando que as competencias da área de educación dos concellos asignadas por lei estatal e autonómica, cínguense ás seguintes:
:
O mantemento , conservación e reparación dos edificios e equipamentos escolares, consumos, limpeza diaria e saneamento, conserxería e vixilancia dos centros, e reparacións menores e melloras nas instalacións dos centros.

A maiores, e como consecuencia da pandemia Covid-19, os concellos víronse obligados a asumir o custo do aumento da limpeza e desinfección dos centros escolares do concello de Teo.

Indicamos tamen que segundo establece o artigo 1.3 do Decreto 132/2013 polo que se regulan os comedores escolares dos centros docentes públicos non universitarios dependentes da Consellería: *“ A CONSELLERÍA COMPETENTE EN MATERIA DE EDUCACIÓN, PROVEERÁ MEDIANTE A MODALIDADE MÁIS CONVINTE EN CADA CASO , A PRESTACIÓN DO SERVIZO DE COMEDOR ESCOLAR AO ALUMNADO… “.*

No mesmo Decreto, a disposición adicional terceira, establece que “ *A asunción progresiva pola Concellería con competencias en materia de educación da xestión dos comedores escolares xestionados polas asociacións de nais e pais, se irá facendo pola*

modalidade de xestión prevista no artigo 2.1.b) e c) do presente decreto (XESTIÓN INDIRECTA , pero xestionado pola Xunta)

De acordo co exposto, e en aras de dar unha pronto solución á problemática xurdida, contactouse dende esta Concellería, ca Secretaría Xeral Técnica da Consellería de Educación, informando esta que previa unha solicitude presentada polo centro ante esa secretaría, sería a Xunta de Galicia a que se faría cargo da xestión do comedor, e por tanto o servizo seguiría existindo no centro, ca finalidade de contribuir á conciliación da vida familiar e laboral das familias.

No mes de Agosto, a Concellería de Educación, puxo en coñecemento da ANPA do Ceip Os Tilos a necesidade de presentar a solicitude de forma inmediata á Xunta para que esta asuma a xestión do comedor escolar.

O Concello de Teo, entende que esta solución, a xestión do comedor pola administración competente, mantería a Igualdade entre centros, e paliaríase a discriminación existente entre o alumnado das distintas zonas do concello, xa que os 3 centros educativos pasarían a ter xestionado o servizo de comedor pola Consellería de Educación.

Temos constancia de que dende a Anpa se iniciaron os trámites pertinentes ante a Consellería para solicitar a xestión do comedor.

Nestre intre, e unha vez apercibidos pola Anpa da demora na resposta por parte da Consellería, con data 23 de decembro de 2020,poñémonos en contacto co servizo de comedores da Xunta en varias ocasións, nas que nos xustifican a demora en diversas circunstancias organizativas como cambios de persoal, en que están pendientes dunha reunión, etc.

Durante estas conversacións telefónicas, dende o servizo de comedores da Consellería, indícannos a posibilidade de asinar un convenio por 2 anos, peros sen

garantía de que unha vez transcorrido este plazo sería a Consellería a que asumise a xestión do comedor.

Dende esta Concellería, declinamos dita posibilidade, xa que entendemos que é a Xunta a responsable da xestión dos comedores escolares, e lembrándolles que o responsable da demora nesta tramitación está a ser a Consellería, e que a comunidade escolar, precisa que se axilice a tramitación para poñer a funcionar o comedor.

Ante a falta de resposta por escrito por parte da Consellería, decidimos conxuntamente ca Anpa, enviar sendos escritos por Rexistro ao Servizo de comedores, e ao propio Conselleiro solicitando que se fagan cargo con urxencia de dito comedor, e indicamos os graves perxuizos que a situación está a provocar na comunidade educativa de dito centro.

Ante esta situación de falta de resposta por parte da entidade competente na materia, en data 8 de febreiro de 2020 solicitamos a celebración do Consello Escolar Municipal con carácter extraordinario para tratar de acadar o apoio de toda a comunidade educativa á petición da Anpa Cobas do Ceip Os Tilos.

Asemade, dende a Alcaldía solicitouse unha reunión co Conselleiro de Educación para tratar de buscar unha solución a este problema, solicitude á que na data da sinatura desta moción non temos resposta.

E proponse a ADOPCIÓN DO SEGUINTE ACORDO :

Primeiro: Apoiar a solicitude da Anpa do Ceip Os Tilos á Consellería de Educación da Xunta de Galicia, para que xestione dende este curso o comedor de dito centro, en cumprimento das súas competencias recollidas na normativa vixente.

Segundo: remitir o presente acordo á Consellería de Educación da Xunta de Galicia, así como ao Presidente da Xunta que foio o que asinou o Decreto de 2013”.

Aberta a quenda de intervencións, o portavoz do BNG, sr. Barreiro, sinala que o Decreto da Xunta 131/2013, do 1 de agosto, di que "*o comedor escolar nestes intres vai máis alá, xa que alcanza novas virtualidades, derivadas da súa condición de importante instrumento para a conciliación da vida laboral e familiar. A Consellería competente en materia de Educación proverá, mediante a modalidade máis conveniente en cada caso, a prestación do servizo de comedor escolar ao alumnado que cursa ensinanza básica ou o segundo ciclo de educación infantil*".

Dirixíndose ás/aos concelleiras/os do PP, sinala que está claro quen ten as competencias e quen non quere asumilas, e está claro que isto é unha deixadez de funcións de libro. Pregúntase o sr. Barreiro cal é o fin último desta decisión, que ninguén entende. Pregunta por que para a Xunta de Galiza hai cidadáns de primeira e de segunda, e agarda saber como explicarán isto á veciñanza dos Tilos, xa que, como todo o Concello sabe, nos outros colexios do Concello si que se xestionan os comedores.

Opina o sr. Barreiro que non se entende que un goberno autonómico se empeñe en eludir responsabilidades e botalas ao lombo doutras Administracións. Considera que é unha vergoña o trato que a Xunta da a Teo permanentemente, xa que nin hai boas comunicacións, nin transporte público funcional, nin centro de día, nin centros de saúde dotados de persoal, e ata a parcelaria a deixaron de facer. Porén, a Xunta veu facer fotos a Pontevea coa declaración da ponte como BIC, pero tampouco mandaron un peso para facer nada.

Considera o sr. Barreiro que é unha vergoña que a xunta de Feijóo teña un colexio en Teo sen comedor, a estas alturas do curso, en marzo, e máis aínda nun ano coma este, coas familias ao límite mental e economicamente. Considera que é unha mágoa que o PP de Teo sempre encontre un motivo para darlle a razón ao seu xefe, aínda que aquí voten ao que toca por algo que, parafraseando ao profesor Barreiro Rivas se podería cualificar como "oportunismo localista". Sinala que o PP abstívose nunha moción con número de rexistro de entrada 3773 do Pleno de setembro, no que se instaba á Xunta a que, textualmente, "*se garanta o funcionamento de comedores e transportes escolares cando menos nos mesmos termos que o servizo daría en condicións normais*". Descoñece que discurso vai a usar o portavoz do PP, que tipo de artimaña dialéctica,

para xustificar o inxustificable que é nin máis nin menos que ter a dúas ducias de meniños e meniñas sen poder comer no colexio nin ás súas horas e as familias sometidas a unha tensión económica, social, persoal e laboral francamente brutal. Explica que teñen que gastar máis de 200 euros ao mes en servizos privados de conciliación, que tiveron que cambiar os seus horarios laborais para atender ós cativos, e iso os que puideron facelo, outros non teñen esa posibilidade económica e vense empuxadas a un caos social que non é de recibo nunha sociedade pretendidamente avanzada. Continúa dicindo que xa hai familias que decidiron cambiar de colexio debido a esta situación incerteza. Explica que hai unha necesidade cidadá e social e que o goberno Feixóo é quen ten as competencias e non as asume, non sabe se por simple deixadez, algunha manobra política ou simple mercantilismo. Non entende como alguén pode xustificar este modo de actuación por unha Consellería, máis aínda cando nos outros dous centros, como xa se dixo, si se presta este servizo.

Opina o sr. Barreiro que a posición da Xunta é un absurdo e os únicos prexudicados son, en primeiro lugar, os cativos e cativas e, en segundo lugar, as súas familias e a comunidade escolar do colexio dos Tilos. Pide que se reflexione sobre a ética de sementar o caos nas escolas e con menores de 12 anos.

Salienta o sr. Barreiro que, por se non fose abondo con esta situación, se non hai comedor este ano no vindeiro curso a Xunta considerará que está inactivo e terá unha escusa máis para non asumilo.

Entende o sr. Barreiro que a Xunta é responsable en primeira instancia, mais non só, pois tamén o é a concelleira de educación de Teo, que intentando politizar este problema perdeu unha oportunidade marabillosa de pasar do slogan aos feitos. Di que esa unidade de acción que tanto predican non se reflicte nesta moción de parte, a que, polo menos ao BNG non se lle convidou a asinar.

Sinala o sr. Barreiro que a xestión da Concellaría de educación e cultura do goberno municipal é un tanto desastrosa neste tema e un pouco tamén na educación e na cultura xeral. Agora tamén é partícipe a concellaría nesa desafortunada situación na que teñen atrapadas a unhas familias entre a deixadez duns e a incapacidade resolutiva doutros. Considera que é moi grave que se manteña ás familias nesta

situación durante meses e é máis grave aínda que se lles diga un día que si e outro que non, o que se repetiu varias veces. Se como se manifesta dende a concellaría está claro que non se pode asumir o comedor, habería que preguntarse por que se compromete con cousas que non pode cumprir, porque se comprometeu en repetidas ocasións, a derradeira o mércores pasado, para negarse o día seguinte.

Sinala o sr. Barreiro que, segundo se relata na propia moción, se ten coñecemento o 27 de agosto de 2020 mais non considerou pertinente informar á Corporación, nin tan sequera na exposición de motivos de dita moción, o que provocou, por certo, que o PP non vira a Teo por ningures e considerara aquela moción xenérica. Se tardan 3 meses, ata o 23 de decembro de 2020, en comunicarse coa Consellería e faino a requirimento da ANPA porque a Xunta non responde. Tarda en enviar outro escrito dirixido á Consellería, un mes, non reúne o consello escolar ata o 8 de febreiro, non solicita unha entrevista co Conselleiro ata febreiro, da que xa dixo que non tiña resposta. Non só coñecía a situación dende o 27 de agosto senón que no mes de setembro, no debate da moción que antes se citou, o concelleiro do BNG daquela comunica que logo dunha xuntanza do BNG coas ANPAs de Teo todas se queixaban de comedores, transporte e actividades extraescolares. Naquel momento a concelleira tampouco considerou comunicar ese problema, que xa coñecía. O sr. Barreiro pensa que se perdeu un tempo precioso e agora faise misericordia e hai que dar unha solución e é urxente. A Xunta ofrece un convenio en decembro, o que tampouco se comunica á Corporación e tampouco se dan respostas á ANPA, sendo contraditorias.

O sr. Barreiro di que lle gustaría que a concelleira explicara cal é o contido do convenio que ofrece a Xunta, cal é o motivo do rexeitamento e se se propuxeron máis solucións ademais do convenio. Quere deixar claro o sr. Barreiro que é evidente que segundo a posición do BNG a responsabilidade lle corresponde á Xunta e por tanto é quen debe de asumir o comedor o antes posible, pero aínda así apela a que o goberno municipal faga o posible para aliviar a carga que supón este problema para as familias e se é necesario asuma temporalmente o comedor, polo menos ata o final deste curso, e dea unha solución, e de paso impida que a Xunta poida contar coa escusa da inactividade no vindeiro ano.

Intervén o portavoz o PP, sr. Sánchez, que sinala que todos estarán de acordo en que

este problema esixe unha solución. Sinala que a que pide a ANPA é precisamente que sexa a Xunta que se faga cargo disto, e por ese motivo o grupo municipal do PP, aínda que lle moleste a alguén, vai a apoiar a proposta.

O sr. alcalde sinala que tamén van a apoiar a proposta, engadindo que simplemente quere clarificar que igual que se falta un profesor no cole eles non se poñerían a dar clase, porque non é a súa competencia, este é un caso exactamente igual. O que é certo é que obviamente o Decreto 132/2013 quen o asina é Alberto Núñez Feijóo así que, de non estar de acordo cos seus propios decretos, o lóxico sería que se derrogasen eses decretos e se debatese no Parlamento, porén mentres iso non se faga, ao goberno municipal non lle queda outra opción que manter a posición de que quen ten a competencia ten que asumir o servizo. En todo caso o que amosan, e pensa que a concelleira de educación o fixo en varias ocasións, é que hai disposición a colaborar de forma transitoria, é dicir, para solucionar un problema durante un tempo, pero iso implica necesariamente que ten que haber un compromiso da Administración competente de que se vai a facer cargo.

A sra. Argibay agradece o apoio de todos os grupos, independentemente das críticas, e sinala que quería aclarar dúas cousas. Considera que está bastante claro que a competencia é da Consellería. Sinala que unha cousa ten que quedar clara é que a ANPA dos Tilos solicitou en tempo e forma que se asumira este comedor, e as demoras foron sempre provocadas pola Consellería, o que non se explica.

Con respecto a unha pregunta que se fixo en relación co convenio, sinala que grande parte desta trama foi a través de conversas telefónicas, ata que se dou conta de que estaban demorando o tema e non contestaban por escrito, polo que se decidiu iniciar os escritos. O convenio, cando o propuxeron, confirmouse dende a concellería que se asumiría transitoriamente sempre e cando a Consellaría asumira por escrito que a continuación o ían asumir eles. Por esa parte non houbo nunca contestación da Xunta, de aí que se seguira presionando. Por tanto, a partir de aquí o único paso que queda é solicitar da Consellaría unha reunión e rapidez e urxencia na solución deste tema

Aberta a segunda quenda de intervencións, o portavoz do BNG, sr. Barreiro, non fai uso da súa quenda de intervención.

Intervén o portavoz do PP, sr. Sánchez, quen di que non pretendía entrar no debate, que xa teñen deixado claro o seu posicionamento, que o deron a coñecer en primeira persoa á ANPA, e tamén o deron a coñecer publicamente a través de diferentes vías. A colación do Decreto 132/2013 considera que si é importante aclarar algunha cuestión. En primeiro lugar di que na mesma forma que na moción se fai esa referencia á solicitude dos servizos xurídicos para saber a argumentación da mesma, el púxose en contacto tamén coa Secretaría deste Concello e ten que recoñecer que a pesar de que o seu enfoque inicial era discrepante, a secretaria como sempre é habitual tivo toda a amabilidade do mundo e toda a calma e deulle a coñecer a argumentación xurídica. Insiste o sr. Sánchez en que non se debe de esquecer unha cuestión, porque unha cousa é que sexa competencia e outra cousa moi diferente é que teña a obriga directa de asumir a xestión do comedor. É máis, ao ler o Decreto 132/2013 di exactamente o contrario, no preámbulo de dito Decreto o que se di é que a Administración autonómica buscará vías de colaboración con todas as institucións para lograr un acordo para xestionar os correspondentes comedores. É máis, nos artigos que se citan na moción, particularmente no artigo primeiro e concretamente no artigo segundo dise, como moi ben dixo o representante do BNG, que a Consellaría en materia educativa proverá do servizo do comedor baixo a modalidade que se estime oportuno, e iso foi o que fixo a Xunta, propoñer unha modalidade, que foi dicir que eles poñen os cartos e o Concello faise cargo da xestión. A Xunta atopouse con que ao Concello non lle da a gana. Se fose certo aquilo de que a Consellería ten que asumir directamente e obrigatoriamente a xestión do comedor, habería que preguntarse como é posible que haxa centos de concellos en toda Galicia que asumen a xestión dos comedores, concellos gobernados tanto polo PSOE como polo BNG. Opina o sr. Sánchez que non hai a máis mínima intención de solucionar este problema, e que a vía é a confrontación coa Xunta.

Tratándose da tardanza na resposta, sinala o sr. Sánchez que non ten nada que dicir, é máis, esíxelle á Xunta exactamente o mesmo que lle esixe ao Concello, e se a resposta foi demorada en exceso pois a cadaquén o seu, xa que dende logo non é aceptable unha demora neste asunto, particularmente coa sensibilidade que ten da forma que afecta ás familias. O sr. Sánchez pídelle á concelleira que non o diga moi alto, porque lembra que na lexislatura pasada tivo que recorrer en nome de todo o grupo á Valedora do pobo para que o Concello lle dera contestación a algunhas cuestións, e

particularmente leva esperando dende principios do mes de outubro a que a portavoz do PSOE lle dea contestación a algún escrito que teñen pendente, polo que non poden falar moi alto nese sentido. Sinala o sr. Sánchez que da Xunta di exactamente o mesmo que di do goberno municipal, que é inadmisible unha tardanza na resposta e insiste no mesmo, por suposto sen escusa e sen desculpa a ningunha das partes.

Salienta o sr. Sánchez que queda claro que a Xunta fixo o establecido en atención ao que ditamina o Decreto 132/2013, que foi facer unha proposta, na súa humilde opinión que pensa que é equilibrada, a administración autonómica pon os cartos e a administración local conta coa xestión. Di que non hai que esquecer que os principais afectados de que un servizo de conciliación funcione ben son os teenses e o goberno municipal, pero a alternativa da concelleira sempre é a mesma, e non é algo novidoso. Sinala que se fose a primeira vez que ocorre daríanlle o beneficio da dúbida, pero que o problema é que non é dubidoso, sempre fai o mesmo, sempre que hai un problema busca o enfrontamento coa Xunta antes que unha solución, polo que empeza a pensar que lle interesa máis a liorta que a solución .

O sr. sánchez sinala que concorda co BNG nunha cuestión, e é que a concelleira tivo unha oportunidade magnífica de demostrar que o que di nos seus grandilocuentes discursos educativos o ía poñer en marcha, e o que demostrou unha vez máis é a máis pura decepción, como xa lle ten dito noutras moitas ocasións, que non lle importa o máis mínimo esta cuestión, e que cos seus actos eméndase a si mesma de todo o que ten dito en múltiples ocasións.

Considera que é exactamente o mesmo que fixo coas anteriores que ten traído, que é unha moción para quedar ben, para atrasar o problema no tempo e seguir eludindo a súa responsabilidade.

Explica o sr. Sánchez que a Xunta xestiona dous comedores, o de Calo e o da Ramallosa, e que menos que por amor propio político se diga que "*xa que a Xunta xestiona 2 centros no noso Concello polo menos colaborar na labor de conciliación e xestionar un*". Considera o sr. Sánchez que se á concelleira de educación lle preocupase este problema, sería así. Opina o sr. Sánchez que a Xunta propón unha solución e atopouse co muro da sra. Argibay. Pensa que esta cuestión transcende

cores políticas, ata tal punto que e non lle doen prendas en dar de cal e de area a todas partes, incluso ás súas cores políticas, pero ten o pleno convencemento de que se este asunto estivera en mans das concelleiras ou concelleiros de Son de Teo non chegaría a hoxe, porque por afinidade das temáticas que no seu día traballaron e están a traballar ámbalas dúas concelleiras, mesmo o concelleiro de asuntos sociais, non se tería permitido que este asunto chegase a hoxe. Di que nese caso probablemente falarían coa Xunta e faríase o típico percorrido que se soe facer nestes casos, porén non tería chegado aquí.

O sr. Sánchez di que queren que o problema se solucione, o que piden dende a ANPA é que sexa a Xunta quen o asuma e en calquera caso, como entenden que o acordo que recolle a propia moción é exactamente o que pide a ANPA, apoiarán a moción.

O sr. alcalde dille ao sr. Sánchez que o que non se pode facer son trampas. Dille que sabe que el é unha persoa versada especialmente neste tema e non pode achacalas á ignorancia, e menos falando do Real Decreto. A disposición adicional terceira do RD refírese á "*asunción de forma progresiva pola Consellería con competencias en materia de educación, da xestión de comedores xestionados polas asociacións de nais e pais de alumnos, ANPAS*" e di que "*neste sentido os comedores escolares que se vaian asumindo xestionaranse pola modalidade prevista no artigo 2.1.b) e 2.1.c) do presente Decreto"*. É dicir, esas son as propostas das que teoricamente fala o señor Feijóo e que o Concello non aceptou, pois o Concello vainas aceptar todas decididamente porque a b) é "*xestión indirecta da Consellería competente en materia de educación mediante a contratación con empresarios individuais ou empresas de restauración da elaboración, nas dependencias do centro ou nas da empresa, dos menús, o seu transporte, se é o caso, así como o servizo nas mesas, atención dos alumnos comensais e a limpeza do comedor e da cociña"* e a c) refírese á *"xestión indirecta a través da Consellería con competencias en materia de educación a través da concesión de servizo".*

O sr. alcalde aclara que aínda hoxe se estivo a falar telefonicamente coa Secretaria Xeral da Consellería para intentar darlle unha solución definitiva a este tema.

Rematado o debate e sometido o asunto a votación, o Pleno da Corporación, por unanimidade dos presentes (4 Son de Teo, 4 PSdeG-PSOE, 6 PP e 2 BNG), acorda:

Primeiro: Apoiar a solicitude da Anpa do Ceip Os Tilos á Consellería de Educación da Xunta de Galicia, para que xestione dende este curso o comedor de dito centro, en cumprimento das súas competencias recollidas na normativa vixente.

Segundo: remitir o presente acordo á Consellería de Educación da Xunta de Galicia, así como ao Presidente da Xunta que foio o que asinou o Decreto de 2013.

12.- DITAME DA MOCIÓN DO GRUPO MUNICIPAL DO BNG SOBRE O 8 DE MARZO.

O sr. alcalde cede a palabra á concelleira do BNG, D.ª Carmen Diéguez González.

Co permiso da presidencia, sendo as vinte horas e vinte e sete minutos abandona o Salón de Plenos a concelleira de Son de Teo, D.ª María López Álvarez.

A sra. Diéguez da conta da moción do seu grupo de 16 de febreiro (rex. entrada nº 612, de 16/02/2021), que se recolle a continuación, ditaminada favorablemente pola Comisión Informativa de benestar social, igualdade, transportes, turismo, comercio e emprego de 25 de febreiro de 2021.

"O Grupo municipal do BLOQUE NACIONALISTA GALEGO no Concello de Teo, ao abeiro do Regulamento orgánico municipal do Pleno da Corporación, presenta a seguinte **MOCIÓN** para o seu debate en Pleno.

Exposición de motivos:

Este 8 de marzo de 2021 as mulleres facemos folga en Galiza porque se algo demostrou a pandemia da covid-19 e esta crise sen precedentes é a importancia da nosa forza para soster o

presente. Tamén a profunda desigualdade do sistema económico e social, que debe ser contestado e transformado a través da mobilización e do feminismo.

A pandemia fixo visíbel, aínda máis, o papel esencial das mulleres para o sostemento da vida e aqueles traballos esenciais para a sociedade. Estes empregos están ocupados maioritariamente por mulleres e son, ademais, os máis precarios e invisibilizados, moitos deles mesmo sen cobertura legal. As caixeiras, as limpadoras, as traballadoras domésticas, as coidadoras de diferentes ámbitos, as sanitarias, etc., foron visíbeis no comezo desta crise e aparentemente recoñecidas social e institucionalmente. Porén, un ano despois as súas condicións laborais, económicas e sociais non melloraron, senón ao contrario. Hoxe estes sectores sofren un maior impacto pola precariedade das súas condicións, a carencia dun sistema público de servizos básicos forte e a falta de medidas por parte da Xunta e do goberno central, que se poñen de perfil aliñándose cun sistema patriarcal e inxusto.

A crise da covid-19 deixou en Galiza a destrución de 15.100 empregos (datos EPA de xaneiro 2021) e afectou máis ás mulleres. Así mesmo, a fenda salarial, malia ser ilegal, continúa a superar o 20% e ten tamén correlación na fenda das pensións, cobrando as pensionistas galegas unha media de 300 euros menos. Unha situación agravada por esta crise, que continuará empeorando de non tomarse medidas contundentes encamiñadas a que a reactivación económica e social non se desenvolva a costa das mulleres, un camiño para o que é imprescindíbel a dignificación do marco laboral coa derrogación total das reformas laborais de 2010 e 2012 e das reformas das pensións de 2011 e 2013.

Na Galiza pre-covid de hai un ano o feminismo galego tomaba as rúas baixo o lema “sen coidados non hai vida” e a pandemia demostrou o seu acerto. Porén, un ano despois a situación non mellorou e hoxe son máis as mulleres precarizadas e as que tiveron que asumir de balde traballos de coidado que deberan estar cubertos polos servizos públicos. A actual crise ten un impacto enorme en sectores amplamente feminizados (coidados, servizos, comercio, sanidade, alimentación...) e foron os sectores protagonizados por mulleres os que máis riscos asumiron respecto da súa propia saúde pola falta de medidas. Así mesmo, a violencia contra as mulleres segue presente e hai un enorme retroceso na súa visibilidade, ademais de enormes dificultades para romper coa espiral de violencia derivadas das restricións sanitarias e das dificultades para acceder a servizos e ter contacto social.

Neste 2021, por circunstancias sanitarias, as mobilizacións serán necesariamente locais ou comarcais e máis reducidas, pero coa mesma fortaleza e contundencia. Por estes motivos, dende o Bloque Nacionalista Galego entendemos que corresponde ás institucións escoitar e recoñecer os debates que o feminismo galego está a colocar na axenda social e comprometer os nosos esforzos en corrixir as desigualdades que se agravan na Galiza de 2021.

Cómpre dar unha forte resposta a esta situación. Non podemos permitir que a pandemia sexa a coartada para conxelar avances sociais nin para retroceder nos nosos dereitos. Esta crise non a imos pagar as mulleres. Hoxe, as que sostemos o presente imos saír ás rúas e facer folga para cambiar o futuro, para construír un futuro de igualdade, liberdade e feminismo.

Por estes motivos, o BNG solicita do Pleno da Corporación Municipal a adopción do seguinte acordo:

1. Recoñecer as convocatorias do feminismo galego auto organizado que neste 2021 colocan no centro do debate os coidados e as consecuencias para as mulleres galegas do sistema económico, social e político no que vivimos, agravadas polo impacto da pandemia da covid-19, que demostrou como a vida non podería sosterse sen coidados que se desenvolven en moitas ocasións de forma gratuíta ou a través da precarización de moitas mulleres, e expresar o compromiso desta corporación para traballar contribuíndo a superar esta situación.

2. Demandar do goberno central o aumento dos recursos destinados á inspección laboral e a súa transferencia á Comunidade autónoma galega.

3. Demandar da Xunta de Galiza o impulso da creación dun corpo específico de inspección laboral que teña competencia para realizar inspeccións aleatorias para testar a existencia ou non de discriminacións por razón de xénero.

4. Instar á Xunta de Galiza a asumir as súas competencias en materia de atención á dependencia. Mentres tanto, e en canto estas competencias sexan exercidas nunha parte fundamental polos concellos galegos, incrementar nomeadamente o financiamento que achega ao sostemento do Servizo de Axuda no Fogar para cubrir o custe real da prestación do servizo así como a modificación da actual normativa para que as empresas que vulneren os dereitos laborais e salariais das traballadoras non poidan concorrer aos procesos de licitación".

Aberta a primeira quenda de intervencións, a portavoz do PSdeG-PSOE, sra. Lemus, anuncia o apoio do seu grupo.

Intervén o portavoz do PP, sr. Sánchez, quen lle cede a palabra á concelleira do seu grupo D.ª María Vázquez Rey.

A sra. Vázquez anuncia o apoio do seu grupo. Sinala que todo aquilo que se poida seguir mellorando está ben, engadindo que, xustamente no grupo municipal do PP, o seu portavoz é alguén que apostou pola representación feminina do grupo e sempre tivo confianza na parte feminina que quixo levar na súa lista.

A sra. Vázquez espera e confía que a Xunta de Galicia tamén siga traballando na mellora que poida favorecer a todas as mulleres, como leva facendo ao longo da historia durante o seu goberno, e así foi un dos goberno que levou a cabo o primeiro plan de acción de violencia de xénero, creou as primeiras aplicacións dende o móbil tanto para a violencia de xénero como para as mulleres embarazadas, a constitución da rede de entidades locais contra a violencia de xénero, a primeira lei de igualdade, a constitución da comisión asesora para unha publicidade non sexista. Salienta a sra. Vázquez que a Xunta sempre buscou melloras, e as últimas xa no 2018 e no 2019, sendo unhas das primeiras Comunidades Autónomas que poñía en marcha o servizo de garda psicolóxica e o de asistencia integral de orfos das vítimas de xénero, e tamén o das vivendas tuteladas, sendo Galicia a primeira en toda España que tivo estas vivendas.

Considera a sra. Vázquez que dende o seu grupo entenden que hai que seguir reinvindicando as melloras mentres sigan existindo unhas necesidades e unhas desigualdades de xénero na sociedade, non so a nivel político senón tamén por parte da educación, que debe ser algo fundamental, o educar no respecto, na igualdade e nos valores que temos todos xa non por ser homes e mulleres senón por ser persoas.

A portavoz de Son de Teo, sra. Otero, anuncia o apoio do seu grupo.

Preguntado polo sr. alcalde, os/as concelleiros/as non fan uso da segunda quenda de intervencións.

Rematado o debate e sometido o asunto a votación, o Pleno da Corporación, por unanimidade dos presentes (3 Son de Teo, 4 PSdeG-PSOE, 6 PP e 2 BNG), acorda:

1.- Recoñecer as convocatorias do feminismo galego auto organizado que neste 2021 colocan no centro do debate os coidados e as consecuencias para as mulleres galegas do sistema económico, social e político no que vivimos, agravadas polo impacto da pandemia da covid-19, que demostrou como a vida non podería sosterse sen coidados que se desenvolven en moitas ocasións de forma gratuíta ou a través da precarización de moitas mulleres, e expresar o compromiso desta corporación para traballar contribuíndo a superar esta situación.

2.- Demandar do goberno central o aumento dos recursos destinados á inspección laboral e a súa transferencia á Comunidade autónoma galega.

3.- Demandar da Xunta de Galiza o impulso da creación dun corpo específico de inspección laboral que teña competencia para realizar inspeccións aleatorias para testar a existencia ou non de discriminacións por razón de xénero.

4.- Instar á Xunta de Galiza a asumir as súas competencias en materia de atención á dependencia. Mentres tanto, e en canto estas competencias sexan exercidas nunha parte fundamental polos concellos galegos, incrementar nomeadamente o financiamento que achega ao sostemento do Servizo de Axuda no Fogar para cubrir o custe real da prestación do servizo así como a modificación da actual normativa para que as empresas que vulneren os dereitos laborais e salariais das traballadoras non poidan concorrer aos procesos de licitación.

13.- DITAME DA MOCIÓN DO GRUPO MUNICIPAL DE SONDE TEO POLA LIBERDADE DE EXPRESIÓN, POLA LIBERDADE IDEOLÓXICA E ARTÍSTICA, E POLA AMNISTÍA DAS PERSOAS CONDENADAS POR ESES DELITOS.

O sr. alcalde da conta da moción de Son de Teo do 19 de febreiro de 2021 (rex. entrada nº 669), que se recolle a continuación, ditaminada favorablemente pola Comisión Informativa de benestar social, igualdade, transportes, turismo, comercio e emprego de 25 de febreiro de 2021.

"MOCIÓN POLA LIBERDADE DE EXPRESIÓN, POLA LIBERDADE IDEOLÓXICA E ARTÍSTICA, E POLA AMNISTÍA DAS PERSOAS CONDENADAS POR ESES DELITOS

Pleno ordinario do mes de febreiro de 2021

> *A persecución a rapeiros, chiadores, xornalistas, así como a outros representantes da cultura e da arte por intentar exercer o seu dereito á liberdade de expresión, converteuse nunha constante. Así, o estado Español pasou a encabezar a lista de países que máis artistas represaliou polo contido das súas cancións. (.../...). Somos conscientes que se deixamos que Pablo sexa encadeado, mañá poden ir por calquera de nós , así ata conseguir acalar calquera salouco disidente.*

Así se expresaba máis de 200 artistas que, a principios de febreiro, asinaron o manifesto en apoio a Pablo Hasél. E teñen razón. A calidade dunha democracia vese nos artigos do seu Código Penal, na súa independencia xudicial e na súa lexislación, constitución incluída, e na súa capacidade para resolver por medios políticos os conflitos políticos.

Que o noso país sexa unha democracia na que, teoricamente, funciona a separación de poderes, ou que os políticos, rapeiros ou chiadores sexan xulgados e condenados por tribunais, aplicando leis elaboradas no Parlamento, é un falaz argumento que podería utilizar a ditadura franquista ou utiliza calquera pseudemocracia para xustificar a persecución dos disidentes.

Os delitos contra os sentimentos relixiosos, os de inxurias á Coroa e ás institucións do Estado, e de enaltecemento do terrorismo, supuxeron entre 1981 ata 2020, pero sobre todo a partir de 2009, 128 condenas de prisión e decenas de miles de euros en multas (a primeira delas a Suso Vaamonde). Entre 2012 e 2015 un total de 23 persoas foron condenadas por enaltecemento do terrorismo a penas entre 6 meses e dous anos de cadea e, entre 206 e 2018, celebráronse 70 novos xuízos por delitos de expresión.

Así, Amnistia Internacional publicaba que "o ingreso en prisión de #PabloHasel está estritamente vinculado ao exercicio do seu dereito á liberdade de expresión, e por esa razón, o seu encadeamento é inxusto. A liberdade de expresión é un dereito humano". A mesma OSCE (Organización para a Seguridade e a cooperación en Europa) pronunciábase sobre o caso e consideraba que "de acordo cos estándares e compromisos internacionais, o discurso, non importa canto provocativo sexa, non debe ser freado nin reprimido, e baixo ningunha circunstancia debe conducir ao encadeamento"

Por isa razón temos que amosar o noso apoio a todas as persoas condenadas por delitos de expresión, esixir a súa liberdade e pedir a eliminación dos delitos que so mutilan o dereito á liberdade de expresión, á liberdade ideolóxica e artística.

Consecuentemente, propoñemos ao Pleno a adopción do seguinte ACORDO:

1. Reclamar do goberno do Estado e do Parlamento español que elimine do código penal os delitos que mutilan a liberdade de expresión, a liberdade ideolóxica e a liberdade artística

2. Solicitar a amnistía para todas as persoas condenadas polos chamados "delitos de expresión" e mostrar o noso apoio a todas as persoas que sofren prisión ou multa por eses delitos, compartamos ou non as súas ideas

3. Pendurar durante 15 días unha pancarta dende o balcón do concello co texto "Pola liberdade de expresión e pola liberdade ideolóxica e artística.

Amnistía para as persoas condenadas por delitos de expresión"

4. Trasladar este acordo á Presidencia do Congreso dos Deputados e á Presidencia do Goberno español"

O sr. alcalde explica que en 2007 chegan os primeiros casos de inxurias á coroa contra cantantes, foi contra o canario Rivas Leiva, condenado a pagar 1.440 euros de multa, por chamar parasito ao Rei, durante un concerto, e dicir que debería estar enterrado. Continuouse co caso de José Manuel Barroso Toledo, alcalde naquel momento de Puerto Real, condenada a pagar 6.480 euros de multa, en xuño de 2009, por chamar deleznable e corrupto a Juan Carlos I e ao seu pai, nun acto de aniversario da segunda república. Os membros do grupo ardor de estómago foron condenados en 2012 a pagar 1.440 euros de multa e as costas do xuízo por una canción publicada no ano 2010 que contiña frases referentes a Juan Carlos como "*a quien le cubren las espaldas con los secretos de Estado y quien tiene lambeculos pegados como lapas siguiéndolo por todos los lados".*

O sr. alcalde explica que a proposta é independentemente de calquera elemento de simpatía con cantante, artista, ou quen sexa, que te pode gustar moito ou repatearte totalmente e parecerte un maleducado, porén iso non cuestiona a defensa que fan desa proposta, do mesmo xeito que ten que ser independente dos actos que desencadenen a defensa desas propostas. Sinala que eles apoian mobilizacións que poidan darse en contra desas condenas, do mesmo xeito que condenan os actos de violencia que poidan levar asociados e que poidan ser utilizados por persoas para deslexitimar estas actuacións ou porque así o consideren.

Considera o sr. alcalde que se trata dunha proposta necesaria a raíz de todo o que está acontecendo, neste caso concreto coa casa real, non pode seguir aí ese delito privando á xente de dicir o que pensa.

Aberta a primeira quenda de intervencións, o portavoz do BNG, sr. Barreiro, sinala que o réxime do 78 nunca foi especialmente tolerante coas críticas en xeral, porén a deriva reaccionaria na que está inmerso o Estado dende hai anos ten que ser revertida de xeito inmediato. O actual presidente sr. Sánchez, sendo aínda candidato, dixo estar disposto a derrogar algunhas das leis mordazas e logo de máis dun ano de goberno, aínda non tivo tempo. Sinala que a maior evidencia da baixa calidade democrática do Estado e a existencia no seu código penal de delitos de opinión, unha lexislación represiva que coarta un dereito fundamental como a liberdade de expresión e que castiga o seu exercicio cando se critican institucións ou símbolos do Estado. Sinala que á lista que expuxo o sr. alcalde hai que engadirlle a Francisco Carballo, que no ano 1981 foi condenado por escribir nun libro que a policía española asasinou a Moncho Reboiras, e logo no ano 2009 este foi recoñecido como vítima oficial do franquismo. En 1986 o dirixente do BNG Francisco Rodríguez foi acusado de ultraxe á bandeira, en 2012 o cantautor Javier krahe foi xulgado por unha curtametraxe de 1977 por ofender os sentimentos relixiosos, en 2015 Cesar strawberry foi condenado por enaltecemento do terrorismo por uns tweets, sendo absolto en febreiro de 2020, e en Agosto de 2020 a fiscalía do Supremo investiga á portavoz nacional do BNG, Ana Pontón, por dicir o que hoxe xa é *vox populi*, que os borbóns son uns ladróns e corruptos e que o Estado non persegue coas mesmas armas represivas a quen opina e a quen deixa de tributar.

Sinala o sr. Barreiro que son so algúns exemplos de persoas perseguidas por opinar sobre o Rei, a relixión ou mesmo sobre España, opinar, so iso, expresar unha idea. É evidente que o uso destas leis mordazas polo aparato ideolóxico do Estado para perseguir a discrepancia política faise realidade hoxe mesmo que vimos de coñecer que pedir fusilar a 26 millóns de persoas, non é delito, segundo a fiscalía, quizais porque non o fixeron rapeando.

Sinala o sr. Barreiro que seguro que moitas/as das/os presentes están lonxe estilística, musical, cultural e politicamente lonxe de artistas como Pablo Hasél, máis por moito que se poida diferir das ideas e do campo ideolóxico, non se pode meter na cadea indiscriminadamente a calquera que discrepe publicamente do sistema, e non se pode pretender ser un goberno progresista e manter estas leis en vigor.

Remata o sr. Barreiro a súa intervención sinalando que o BNG vai a apoiar esta moción, aínda que pensan que sería moito máis acaído que a faixa que se pendure no Concello sexa para reclamar un comedor no colexio dos Tilos.

Intervén a portavoz do PSdeG-PSOE, sra. Lemus, quen anuncia a abstención do seu grupo, engadindo que apoian completamente o da faixa no balcón polo tema de comedor dos Tilos, xa que ao ter un mecanismo de presión bastante notable, debe aproveitarse para un tema no que hai unanimidade no Concello, tratándose dun tema de urxencia e preocupación para todos.

Intervén a concelleira do PP, sra. Calvo, quen di que lamentan profundamente esta moción, engadindo que ela persoalmente tiña a esperanza de que o sr. alcalde a retirase. Consideran que dende as institucións públicas non se debe amparar, alentar e xustificar determinados actos, comportamentos e mensaxes. Consideran que a obriga do sr. alcalde é promover o cumprimento da lei e o acatamento da mesma, senón dificilmente estará lexitimado para pedir ao veciños que a cumpran, porque a lei é para todos.

Salienta a sra. Calvo que liberdade de expresión, por suposto que si, pero con arranxo ao ordenamento xurídico. Sinala que lendo a moción, parece que se está a santificar a Pablo Hasél, e non é ningún anxelito nin ningún preso político, simplemente é un delincuente común, tal e como di a xustiza, que neste pais é independente. Sinala que este pseudorapero non entrou en prisión polo párrafos obscenos ou mensaxe misóxinos, nin sequera por cantar mal, que o fai fatal, senón por ten un historial tales como agresión a un cámara de TV 3, seis meses, enaltecemento do terrorismo, dous anos e medio, etc. Este señor é un delincuente reincidente, que entrou en prisión por acumulación de delitos.

Di a sra. Calvo que non quere deixar pasar a oportunidade de recoller algúns mensaxes de paz e concordia que manda este señor, tales como "*merece que explote el coche de Pachi López", "no me da pena tú tiro en la nunca pepero, no me da pena tú tiro en la nuca socialisto", "que alguién clave un piolet en la cabeza de José Bono".*

Pregunta a sra. Calvo se de verdade creen que estes son mensaxes adecuado para mandar á sociedade e un bo exemplo para a xuventude, engadindo que se resiste a crer iso. Sinala que outra cuestión interesante son os cualificativos reiterados, faltas de respecto e machismo que demostra este señor por todas as mulleres. A sra. Calvo dille ao sr. alcalde que non acaba de entender a súa postura. Acábase de falar do 8 de marzo, ata incluso en Madrid se creou un Ministerio de Igualdade, e agora xustifican e apoian este modelo para a sociedade, engadindo que escoitará con atención o que queiran dicirlle.

Sinala a sra. Calvo que vai a seguir citando *verbatim* ao mártir Hasél, máis que nada porque como falan de poñer unha pancarta non balcón, igual queren recoller algunha destas perlas: "*es una fulana demasiado cara, voy a tener que violarla", "follo con una loca que jura que me ama", "tiene buenas tetas y buen culo, pero quiero desaparecer", "joder niña no sabes lo que daría por tenerte encima y apartar a esta ninfómana perdida".*

A sra. Calvo di que a ela lle da vergoña ler isto. Dirixíndose ao sr. alcalde pregúntalle se de verdade vai a defender isto e pregúntalle se non sinte vergoña e se esta é a súa idea e do seu partido da defensa e da loita da muller. Pregunta se este é a linguaxe non sexista, engadindo que é poesía en estado puro.

A sra. Calvo di que como nai, como muller e como cidadá sinte repulsa absoluta por esta violencia gratuíta, machismo e sen razón, engadindo que non quere pensar que ocorrería se estas frases as dixera alguén do PP, porque estaría crucificado na prazo do pobo, e ademais con razón.

Pregunta a sra. Calvo que ten o sr. alcalde que dicir sobre os disturbios, destrozos de mobiliario urbanos, os destrozos millonarios e perdas dos comerciantes, e pregunta que se lle conta a eles da súa liberdade, pregunta se para eles non hai dereitos, e qué dicimos das forzas e corpos de seguridade do Estado. Reitera a sra. Calvo que este señor é o que se coñece normalmente como un delincuente común, como di a xustiza.

A sra. Calvo pregúntalle ao sr. alcalde se condena todo o que acaba de dicir, quere saber se condenan o comportamento violento, as frases machistas e a actitude deste señor, e se, como representante público que é, se está do lado da lei, que é do lado que pensa que debe de estar.

Sinala a sra. Calvo que todos saben que isto non vai de liberdade de expresión, de feito o sr. Pablo Iglesias pretende amordazar aos medios e reclama publicamente un control férreo sobre os medios de comunicación privados. Pregunta a sra. Calvo de que se está falando realmente aquí, de liberdade para uns si e para outros non.

Sinala que o liberalismo, onde se encadra o seu grupo, consideran un dereito inalienable a liberdade de expresión, sendo outro tipo de movementos antilustrados os que, ante unha falsa promesa de liberdade, a queren coartar. Sinala que eles sempre estarán dentro da liberdade de expresión, pero dentro dun marco xurídico, que para iso esta, para que as liberdades de uns non aplasten as de outros. Sinala a sra. Calvo que

posiblemente teña que facerse un axuste na lei, polo que os que están no goberno deberán lexislar e facer presión.

Remata a sra. Calvo a súa intervención anunciando que o seu grupo non vai a apoiar a moción, salientando que neste caso se trata dun non rotundo.

O sr. alcalde, dirixíndose á sra. Calvo, dille que non entendeu nada. Salienta que non se trata de que se estea de acordo, de que guste ou non, como xa o dixo, independentemente de quen sexa e do que diga. O sr. alcalde di que pode condenar moitas cousas das que se dixeron. Sinala que vai a botar man dun pequeno artigo de Antón Losada, ao que lle da lectura nos termos seguintes:

"A lo mejor no se acuerdan, porque nada más conveniente que hablar de la violencia de unos pocos para evitar tratar de las cosas que realmente nos afectan a la mayoría, pero todo esto empezó porque en España tenemos un problema con la libertad de expresión. A quienes tiran piedras y queman contenedores les importa una mierda la libertad de expresión, igual que a quienes la usan como coartada o como excusa; a mí sí me importa.
Me importa lo justo Pablo Hasél, ni siquiera me cae bien. Siempre he tenido alguien como él cerca. Todos somos contingentes, solo ellos son necesarios. Siempre eran más radicales que tú, más rebeldes que tú, más antisistema que tú, más comprometidos que tú y si no les bailabas el agua, siempre tenían una mirada a lo Rambo para petrificarte; aunque sin la gracia de Sly Stallone. Me importan y me conciernen sus derechos, porque son los míos y porque la libertad de expresión debe defenderse sobre todo cuando no te gusta lo que dicen. Ni su afirmación ni el uso de la libertad de expresión puede depender de quién la ejerza. Representa un derecho nuclear en una democracia plena y, en España, lleva una década retrocediendo en lo penal y en lo administrativo; también —de nuevo tan conveniente— en nombre del rechazo a la violencia".

Sinala o sr. alcalde que claro que condena a violencia, igual que condena que estivera pendurado no Salón de Plenos do Concello, por imperativo legal, un delincuente,

durante moitos anos, porque agora queda claro que foi un delincuente, queda claro que roubou a todos, polo menos non declarando a facenda, e agora temos outro colgado, tamén por imperativo legal, e a única razón pola que está aí colgado e porque é fillo do delincuente, porque se non fora fillo do delincuente, aínda que fora o máis listo ou o máis inxenioso de todos, non estaría aí. Salienta que iso é o que defende, o dereito de dicir iso e de dicilo e non ser perseguido por elo.

O problema non é que haxa que aceptar a legalidade, porque claro que hai que aceptar a legalidade, porén o que hai que facer é modificala e por iso piden que se modifique. Porén se non se está a favor de que se poida dicir o que se queira, da liberdade de expresión, porque iso é o que se pide na moción. Na moción de Pablo Hasél se fala o xusto, se cita, aínda que é certo que dou pe a isto e é certo que non lles gusta o que di, porén tampouco lles gusta a violencia que provocan as determinadas defensas, porén tamén defender o dereito da xente a defender na rúa a modificación da lei, non coas violencia, pero si a defendela.

Considera o sr. alcalde que hai un problema moi serio coa liberdade de expresión, engadindo que polas pancartas que non se preocupen que hai balcóns para todas as pancartas que se queiran poñer.

Aberta a segunda quenda de intervencións, o portavoz do BNG, sr. Barreiro, sinala que non se trata de que guste o que di, porque non lles gusta, porque é un señor cun evidente mal gusto para a prosa, e para a lírica tamén, e probablemente para a musica, e para a vestimenta e para case todo. Sinala o sr. Barreiro que o PP fala de cumprir a lei e temos un Rei que está fuxido de calquera responsabilidade, nun emirato árabe, onde se tortura á xente, onde se vexa ás mulleres, onde o príncipe manda descuartizar a xornalistas, un monarca que ademais regala 60 millóns de euros a unha señora e ninguén sabe moi ben porque, nin de onde saíu nin quen é, ou si, un monarca que paga multas de catro millóns de euros que ninguén sabe de onde saíron, que acepta doazóns, etc, etc, que se saltan os dereitos de todos e se vacinan antes que ninguén.

Sinala o sr. Barreiro que a lei é igual para todos, pero tamén para pagar os impostos, e que a lei é igual para todos e a lei prohibe financiar ilegalmente partidos políticos, porén diso non van a falar hoxe porque se fai tarde.

Sinala o sr. Barreiro que é certo que o sr. Hasél poder ser un delincuente e un enaltecedor do terrorismo, pois haberá que metelo á cadea por ser un delincuente ou por pegarlle a xente, pero non polo que di, porque o que di simplemente é un tontería.

Salienta o sr. Barreiro que unha cousa é pensar e outro é actuar, e o delito debe ser actuar e non pensar. Sinala que o PP fala da violencia e sinala que é curioso que o PP ten unha especie de fixación con que todo o mundo condene a violencia e non sabe se é que pensan que ninguén condena a violencia máis que eles. A xente normal e equilibrada condena a violencia sen ter andar dicindo por aí todos os días que condena a violencia, claro que non está ben queimar contedores, porén tampouco está ben quitarlle ollos á xente con balas de plástico desas que tira a policía, tampouco está ben partirlle a cara a un pai que defende a unha filla do acoso de dous policías, tampouco está ben rescatar á banca, e con iso socializar as débedas e privatizar os beneficios, tampouco están ben as leis mordaza, tampouco está ben e tamén son violencia, as reformas laborais que o que fan e desestructurar e ir un emprego de menos calidade, empobrecer a poboación e afondar nas fendas socias.

Sinala que tamén é violencia certo tipo de ideoloxía que está mellor vista porque exercen outro tipo de violencia máis larvada e, probablemente, menos descarada. Salienta o sr. Barreiro que por suposto que condenan a violencia, engadindo que dende o PP condenan so algunhas violencias porque aínda está pendente que condenen corenta anos de ditadura, de violencia, e determinados réximes que son igualmente violentos

O concelleiro do PP, sr. Sánchez, di que iso é rotundamente falso.

O sr. Barreiro di que si, que é falso, como tamén o é a venda de armas a Arabia Saudí.

Preguntada polo sr. alcalde, a sra. Lemus non fai uso da súa quenda de intervención.

Intervén a concelleira do PP, sra. Calvo, e di que poder ser que Pablo Hasél ao sr. alcalde lle da igual e todo iso que acaba de dicir, estando o seu grupo de acordo en que posiblemente haxa que modificar as leis e por iso lle di que fagan valer seu voto, que para algo están no goberno central.

O sr. alcalde di que eles non teñen nada que ver no goberno central.

A sra. Calvo pregúntalle ao sr. alcalde para que citou a Hasél na moción, engadindo que ten que entender a súa postura, engadindo que non cree que dixera nada descabellado.

Reitera a sra. Calvo que están de acordo coa liberdade de expresión, que se pode falar da coroa o do que lles de a gana, insistindo en que este señor entrou en prisión por acumulación de condenas.

A sra. Calvo dille ao sr. alcalde que se quere estar lexitimado para pedirlle aos veciños que cumpran coa lei , ten que ser exemplarizante, porque é unha figura pública, e é o alcalde de Teo.

O sr. alcalde di que el é exemplarizante.

Considera a sr. Calvo que debería selo máis, polo menos con respecto a este tema.

Sinala a sra. Calvo, dirixíndose ao sr. Barreiro, que, con respecto á ditadura franquista, está mais que condenada e so fai falla que mire a hemeroteca e de paso consulta o outro da AP 9.

Rematado o debate e sometido o asunto a votación, o Pleno da Corporación, con cinto votos a favor (3 Son de Teo e 2 BNG), seis votos en contra (6 PP) e catro abstencións (4 PSdeG-PSOE), acorda rexeitar a moción de Son de Teo do 19 de

febreiro de 2021 (rex. entrada nº 669), ditaminada favorablemente pola Comisión Informativa de benestar social, igualdade, transportes, turismo, comercio e emprego de 25 de febreiro de 2021.

14.- MOCIÓNS.

Antes de entrar no punto décimo quinto da orde do día relativo a rogos e preguntas, o sr. alcalde, de conformidade co previsto no artigo 91.4 do R.D. 2568/1986, de 28 de novembro, e no artigo 33 do Regulamento orgánico, pregunta se algún grupo municipal quere presentar algunha moción de urxencia, sen que se presente ningunha polos grupos municipais.

15.- ROGOS E PREGUNTAS.

ROGOS E PREGUNTAS FORMULADOS POLO BNG.

O/a concelleiro/a do BNG, formulan os/as seguintes rogos e preguntas:

1.- O sr. alcalde explica que hai un rogo por escrito do BNG (rex. entradanº 542, do 10 /02/2021), que se lle vai contestar mañá por escrito.

O sr. alcalde da lectura ao citado rogo, sinalando que o BNG solicita "*información do custe económico de mantemento da Plataforma de Participación cidadá e da páxina web "Somos Teo", incluídos dominios e custe de aloxamento da páxina, do número de usuarios que participaron nos distintos procesos de consulta realizados e da actividade levada a cabo dende a citada Plataforma nos últimos dous anos".*

A sra. Argibay explica que, sen prexuízo da resposta escrita dos datos sobre todo económicos e de participación, xa adianta que se está traballando nunha mellora e reforma da páxina e seguramente ademais da participación cidadá estase buscando unha modalidade máis áxil, máis clara e máis rápida para beneficio de toda a veciñanza.

2.- O portavoz do BNG, sr. Barreiro, pide que se rebachee ou que se lle dea un toque á estrada que vai de Cacheiras a Vilar de Calo, por Augas Mansas, Guldrís, etc, sobre todo dende o Sisto ata Guldrís, porque está en moi mal estado, engadindo que nalgún

momento haberá que pensar en botarlle firme novo.

3.- Pregunta o sr. Barreiro cando se estima comezar co afirmado viario aprobado no Pleno fai un ano, indicando que descoñece como está o tema.

A sra. Lemus sinala que hai moito POS pendente de licitar, como o de Vilar, o da Pedra, engadindo que polas súas previsións, dado que xa case se rematou coas licitacións europeas, pronto se comezara a licitar. Explica que é certo que houbo un parón de tres meses do POS por culpa dos fondos europeos, xa que por cuestións de tempo e de prazo preferiuse sacar as licitacións correspondentes a ditos fondos, xa que se trata dunha tramitación administrativa moi longa. Reitera a sra. Lemus que se acaba este mes con estes fondos e que en marzo haberá que comezar xa co POS.

4.- O sra. Barreiro sinala que os veciños e veciñas lles falan dos cortes transversais que se fan nas estradas. Entende o sr. Barreiro que son as acometidas da auga, e que cando se enchen outra vez, non sabe se por cuestión do material que se bota ou polo que sexa, se deteriora moi rapidamente e fanse fochancas neses cortes transversais. Pide o sr. Barreiro que se mellore a execución desas obras.

O sr. alcalde explica que o Concello leva un tempo intentando que se bote capa de formigón previamente a facelo, engadindo que a ver se a partir de agora se fai.

5.- O sr. Barreiro sinala que hai un ano o sr. Fernández trouxo ó Pleno un tema da zona da travesía de Cacheiras, dunha fata de iluminación en zonas comúns, sobre todo nas fases 3 e 4, e estaba pendente de que se asinara a cesión da Rúa dos Alféreces. Pregunta o sr. Barreiro se se levou a cabo.

A sra. Lemus sinala que a cesión xa se fixo.

O sr. Barreiro di que os veciños da zoa se queixan de que hai pouca iluminación nas zoas comúns.

6.- Lembra o sr. Barreiro que o sr. Fernández hai un tempo pediu un aparcamento de motos en Campos de Mirabel, e quedouse en estudar o tema. Pregunta o sr. Barreiro como está iso.

A sra. Lemus sinala que está pendente, e que se mirará.

7.- Explica o sr. Barreiro que na AC941 en sentido Cacheiras, xusto despois da rotonda dos Verxeis, hai un pequeno tramo, sobre 100 ou 150 metros, no que se permite adiantar, e ao mesmo tempo hai unha estrada que sae pola esquerda, que vén de Recesende, que permite saír para abaixo, e a saída non é que teña unha visibilidade imposible pero tampouco é a mellor. A veciñanza pide se se pode solicitar á Xunta que se revise ese tramo de adiantamento, pois quizais habería que prohibilo, pois xa se ten dado a casuística de que saen coches para abaixo e vén alguén adiantando, e algún día haberá un desgusto, polo que sería bo arranxar iso.

A sra. Lemus di que se mirará, sen que en todo caso se poida esquece que o que sae ten que comprobar se veñen cosas por calquera dos dous lados.

O sr. Barreiro si que é certo que é responsabilidade do que conduce mirar para os dous lados, porén a xente ou se despista ou non conta con iso e se confía.

A concelleira do PP, sra. Vázquez, sinala que o terían que ver técnicos de seguridade viaria.

8.- Sinala o sr. Barreiro que os veciños de Mouromorto piden que se cambie unha marquesiña vella que hai de Caixa Galicia, que está bastante deteriorada e a xente que espera os autobuses alí cando chove non se pode sentar.

O sr. alcalde explica que o que pasa alí é que hai que ter en conta que hai 3 marquesiñas seguidas, sen espazo practicamente para moverse o coche, que igual o que hai é que eliminar esa parada, porque a parada está onde está a marquesiña que se mete cara Casal, e a de abaixo, e tres paradas nun tramo de 300-400 metros igual é difícil, pero estudarase.

9.- Sinala o sr. Barreiro que hai queixas dos autobuses por problemas de accesibilidade, escaleiras, corredores estreitos, e non se poden subir persoas de mobilidade reducida, xa que hai moita dificultade para subilos e baixalos.

A sra. Otero explica que hai medio mes ou así houbo unha reunión na Dirección Xeral de Mobilidade e unha das cuestións foi esta, se se podía esixir que, pola concesión de contrato da empresa, que os vehículos fosen de determinadas características, sobre todo tendo en conta que o Concello vén de ter determinadas liñas cuns autobuses

cunhas características que permitían isto, e esperábase que noutras liñas mellorase isto con estes contratos e realmente foise para atrás en todas as liñas. Sinala que a resposta foi que non se lle pode reclamar ás empresas ese tipo de vehículos, que hai unha porcentaxe de tipos de vehículos e eles repártenos en función do que teñen.

O sr. alcalde di que iso ía como mellora na concesión e gañou quen non levaba esas melloras, como literalmente se lles contestou.

10.- O sr. Barreiro di que en xaneiro houbo un coloquio no Auditorio sobre unha obra de teatro que non se puido ver. Descoñece se foi algún tipo de performance ou homenaxe pero cree que nunca vira algo así, é dicir, facer un coloquio sobre unha obra que non viu ninguén. Pregunta se se ten previsto que esa obra se poida ver nalgún momento en Teo.

A sra. Argibay di que a obra se vai a ver. Explica que o que pasou foi que xa estaba prevista pola técnica de Cultura e falado ca empresa que o ía a facer e con motivo dunha celebración, decidiron adiantar o coloquio, pero era un tema que xa se anunciara e se falara previamente.

11.- O sr. Barreiro pregúntalle ao sr. alcalde como está o tema das Escolas Infantís municipais, e se hai acordo.

O sr. alcalde di que o que están é moito máis tranquilo, porque hai un mes de relax. A situación que se produciu na Mesa xeral foi bastante estrambótica porque despois dunha discusión e de falar sobre o tema a nivel orzamentario e da proposta de sacar as prazas e demais, as traballadoras, concretamente as traballadoras vinculadas a un determinado sindicato, presentaron unha proposta para que o resto dos sindicatos a apoiaran. Os sindicatos empezaron a preguntar cal era exactamente a proposta, que era o que querían, e entón resulta que o que pasa era que non querían a proposta de Alcaldía, entón o que se dixo foi que se retiraba calquera proposta, que traballaran durante quince días ou un mes na mesa xeral. Pensa que se quedou para o 23 de marzo, data na que teñen que presentar unha proposta, non ese sindicato en concreto, senón facer unha discusión previa na mesa xeral ou no comité de empresa entre todos os traballadores e presentar unha proposta concreta. E niso se está, entón gañouse un mes de relax.

12.- A concelleira do BNG, sra. Diéguez, sinala que, con relación ao dos autobuses, xa se falara no Pleno que non hai información dos horarios nas marquesiñas, e para saber os horarios hai que ir a unha páxina web na cal é moi difícil de atopar e de descifrar exactamente as horas. Sinala que a veciñanza quéixase e di que se non é competencia do Concello, como ao parecer non é, que polo menos se presione para que as empresas poñan esa información, porque moita xente está deixando de usar o servizo en parte porque non son capaces de saber a que hora pasa.

A concelleira do PP, sra. Vázquez, explica que, estando ela presente, un día que non pasaba o autobús na hora que era, chamouse directamente a Monbus, puxeron a chamada en espera e acabaron colgándolles o teléfono. Explica que logo volveu a chamar, e lle colgaron o teléfono e comportáronse de moi malas maneiras e, antes de colgar, preguntáronlle de que concello era. Sinala que descoñece se a nivel persoal ela e a persoa que chamaron teñen que poñer algunha queixa ou hai algunha forma de actuar, porque hai un contrato e que, igual que lle pasa a ela, sabe que lle pasou a máis xente, non que lle colgaran o teléfono pero si que non responderan.

O sr. alcalde di que na reunión que houbo na delegación territorial pediron unha semana ou dúas para lograr harmonizar os horarios que aparecían no bus.gal cos horarios que poñían as empresas e cunhas reclamacións que se fixeran dende o Concello. Parece que o venres pasado deron o “ok”, despois da última actualización do día 24 e de pasar a semana seguinte, polo que se está empezando, e de feito hoxe se puxeron os primeiros horarios en Lampai. Explica que se vai a ir progresivamente, pero é un proceso lento porque hai que casar en cada parada todos os horarios, e dende a Xunta xa dixeron que iso se faría pero a meses vista. O sr. alcalde sinala que se están facendo plastificados e cunha indicación para que a xente, se non se cumpren os horarios ou hai algunha deficiencia no servizo, poida chamar ao Concello para facer a pertinente reclamación diante da Administración. Remata o sr. alcalde sinalando que esa é a situación e que esperan que nos próximos 15 días se vaian colocando progresivamente en todas as paradas.

A sra. Vázquez sinala que cando sexa así habería que enviar unha reclamación por escrito.

ROGOS E PREGUNTAS FORMULADOS POLO PSdeG-PSOE.

Os/as concelleiros/as do PSdeG-PSOE non formulan ningún rogo nin pregunta.

ROGOS E PREGUNTAS FORMULADOS POLO PP.

Os/as concelleiros/as do PP formulan os/as seguintes rogos e preguntas:

1.- A sra. Vázquez refírese ás luces do camiño da Burga, e pregunta por que non funcionan, e se se prevé ter solución

A sra. Lemus di que ten serias dúbidas de repoñelo.

A sra. Vázquez pregunta se hai a opción de que sexa soterrado.

A sra. Lemus di que era soterrado e o levantaron de tal forma que ata cando acabaron foron moi coidadosos e incluso puxeron un pouco de cinta para que quedara ben. Cando se fixo soterrado fíxose cun sistema que era imposible de roubar, ou iso dixeron, e se roubou. Hai un mes e pico estábase mirando como facelo pero ninguén acaba de asegurar que non vai a ser roubado, o que xa aconteceu tres ou catro veces. Salienta que lles da rabia pola falta de servizo porén non é barato, e se rouba continuadamente.

2.- A sra. Vázquez referíndose á iluminación da ponte BIC, pregunta se finalmente o que se comentara se estaba mirando, se finalmente hai algunha solución e se vai a ser pronto.

A sra. Lemus explica que hai permiso xa de Patrimonio dende hai meses e encargouse a un ferreiro o enganche nas luminarias existentes porque se vai facer dende a Ponte nova cara a Ponte vella, é dicir, non se vai poñer iluminación na propia ponte BIC senón de xeito indirecto. Isto foi o que se propuxo a Patrimonio e dixo que si. Agora estase á espera do traballo do ferreiro que está tardando en xeral, porque debe de ter moitísimo traballo, tamén é certo que poucos ferreiros hai. Reitera a sra. Lemus que está encargado dende hai moito tempo pero de momento nada.

3.- Pregunta a sra. Vázquez pola farola de “aí abaixo” da que a sra. Nariño falara en Plenos atrás, no ano pasado. Pregunta se é cuestión de repoñela o Concello ou se hai algún seguro.

A sra. Lemus sinala que se vai a repoñer.

4.- Pregunta a sra. Vázquez como está o tema da estrada cara Olveira, porque se bacheou xunto o edificio pero se se chegara un pouco máis para adiante o camión remataba, pero deixou baches sen tapar. E agora de feito os que quedaron sen pechar agrandáronse e a pista de arriba volveu a abrir toda por numerosos sitios. Recoñece que é moi insistente neste tema pero é por darlle unha solución real a esa estrada, porque ademais a da parte de abaixo o tema é que abriu por onde se fixo a obra da zanxa, por iso cando falaron das obras transversais ela tamén o pensou, non sabe se é o tipo de material que usa a empresa en concreto, e ó mellor si que o hai que ter en conta cando se contrate e fala en xeral, ou o que sexa, porque xusto nesa estrada houbo unha obra que levou a cabo Elecnor e non ten nada que ver o bacheado, é que dan ganas de ir en sentido contrario.

E non habendo máis asuntos que tratar, sendo as vinte e dúas horas e vinte minutos, de orde da Presidencia, levántase a sesión, da que se estende a presente acta, do que eu, secretaria, dou fe.

O alcalde

33252651X RAFAEL CARLOS SISTO (R: P1508300I)

Firmado digitalmente por 33252651X RAFAEL CARLOS SISTO (R: P1508300I)
Fecha: 2021.04.22 13:25:26 +02'00'

Rafael C. Sisto Edreira

A secretaria

VIRGINIA FRAGA DÍAZ - 76967703C

Firmado digitalmente por VIRGINIA FRAGA DÍAZ - 76967703C
Fecha: 2021.04.22 13:24:00 +02'00'

Virginia Fraga Díaz

CONCELLO
DE TEO
Secretaría Xeral

A C T A 3/2021

SESIÓN ORDINARIA PLENO MUNICIPAL

– 31 DE MARZO DE 2021 –

Na Casa do Concello, a trinta e un de marzo de dous mil vinte e un, reúnense en primeira convocatoria os/as señores/as concelleiros/as que se relacionan a continuación, baixo a presidencia do sr. alcalde, D. Rafael C. Sisto Edreira, co obxecto de celebrar a sesión ordinaria correspondente ao día da data, para a que foron debidamente convocados/as.

ASISTENTES:

Alcalde:

D. Rafael Carlos Sisto Edreira

Concelleiros/as:

D.ª Iria Otero Romero
D. Xosé Ignacio Iglesias Villar
D.ª María López Álvarez
D. José Manuel Guerra Calvelo
D. Antonio Reyes Sánchez Crespo
D.ª María Vázquez Rey
D.ª María Dolores Nariño Facal
D.ª María Teresa Castro Framil
D.ª Lucía Calvo de la Uz
D.ª Margarita Rosende Domínguez
D.ª Uxía Lemus de la Iglesia
D. Roberto Moñino Gil
D.ª María Josefa Argibay da Silva
D. José Manuel Elías Noya
D.ª Carmen Diéguez González
D. Manuel Barreiro Rozados

CONCELLO
DE TEO
Secretaría Xeral

Secretaria xeral:

D.ª Virginia Fraga Díaz

ORDE DO DÍA:

1.- APROBACIÓN DAS ACTAS DAS SESIÓNS ORDINARIA DE 30/12/2020 E ORDINARIA DO 27/01/2021

2.- DACIÓN DE CONTA DAS RESOLUCIÓNS DA ALCALDÍA (DA 206/21 Á 301/21)

3.- DAR CONTA DO CUMPRIMENTO DO ARTIGO 104 BIS DA LEI 7/1985, DO 2 DE ABRIL, EN RELACIÓN CO PERSOAL EVENTUAL

4.- DITAME DA PROPOSTA DA ALCALDÍA DE MODIFICACIÓN DO REGULAMENTO DE ORGANIZACIÓN E FUNCIONAMENTO DAS ESCOLAS INFANTÍS MUNICIPAIS DO CONCELLO DE TEO

5.- DITAME DA PROPOSTA DA ALCALDÍA DE PRÓRROGA DO CONTRATO DE XESTIÓN DO SERVIZO DE RECOLLIDA DE RESIDUOS SÓLIDOS URBANOS E LIMPEZA VIARIA NO CONCELLO DE TEO

6.- DITAME DA PROPOSTA DA ALCALDÍA DE MODIFICACIÓN DA ORDENANZA FISCAL REGULADORA DA TAXA POR EXPEDICIÓN DE DOCUMENTOS PÚBLICOS

7.- DITAME DA PROPOSTA DA ALCALDÍA DE REEQUILIBRIO ECONÓMICO DO CONTRATO DE XESTIÓN DE SERVIZOS DE PISCINAS MUNICIPAIS DO CONCELLO DE TEO

8.- DITAME DA PROPOSTA DA ALCALDÍA DE RESOLUCIÓN DO RECURSO DE REPOSICIÓN INTERPOSTO POR AQUAFIT GESTION S.L. CONTRA O ACORDO PLENARIO DE DATA 30/12/2020 POLO QUE SE DESESTIMA A SOLICITUDE DE DECLARACIÓN DE IMPOSIBILIDADE PARCIAL DE EXECUCIÓN DO CONTRATO DE XESTIÓN DE SERVIZOS DE PISCINAS MUNICIPAIS DO CONCELLO DE TEO

9.- DITAME DA MOCIÓN DO GRUPO MUNICIPAL DO BNG SOBRE INCREMENTO DOS ABUSOS BANCARIOS CONTRA AS PERSOAS CONSUMIDORAS E O DETERIORO DOS SERVIZOS FINANCEIROS EN GALIZA

10.- MOCIÓNS

11.- ROGOS E PREGUNTAS

Co quórum establecido polas disposicións legais vixentes para a válida constitución do Pleno, o sr. alcalde, sendo as vinte horas, declara público e aberto o acto, pasando a tratar os asuntos incluídos na orde do día que figura na convocatoria, que son os seguintes:

1.- APROBACIÓN DAS ACTAS DAS SESIÓNS ORDINARIA DE 30/12/2020 E ORDINARIA DO 27/01/2021.

Acta da sesión ordinaria do 30 de decembro de 2020

O sr. alcalde pregúntalle aos/ás sres/as. concelleiros/as se desexan formular algunha observación á acta da sesión ordinaria celebrada o 30 de decembro de 2020.

Non habendo observacións ao respecto, queda aprobada a acta citada.

Acta da sesión ordinaria do 27 de xaneiro de 2021

O sr. alcalde pregúntalle aos/ás sres/as. concelleiros/as se desexan formular algunha observación á acta da sesión ordinaria celebrada o 27 de xaneiro de 2021.

Non habendo observacións ao respecto, queda aprobada a acta citada.

2.- DACIÓN DE CONTA DAS RESOLUCIÓNS DA ALCALDÍA (DA 206/21 Á 301/21).

Dáse conta das Resolucións da Alcaldía ditadas dende o día 26 de febreiro ata o 25 de marzo de 2021, que comprenden os números 206 ao 301, indicando o sr. alcalde que estiveron a disposición de todos os membros da Corporación dende a convocatoria.

O Pleno da Corporación dáse por enterado.

3.- DAR CONTA DO CUMPRIMENTO DO ARTIGO 104 BIS DA LEI 7/1985, DO 2 DE ABRIL, EN RELACIÓN CO PERSOAL EVENTUAL.

O sr. alcalde da conta do cumprimento do artigo 104 bis da Lei 7/1985, do 2 de abril, en relación ao persoal eventual, segundo o documento incorporado ao expediente, que se reproduce a continuación.

“DACIÓN DE CONTA

Segundo o artigo 104 bis 1 da Lei 7/1985, do 2 de abril, reguladora das bases do réxime local (en adiante, LRBRL) as dotacións de postos de traballo cuxa cobertura corresponde a persoal eventual nos Concellos deberá axustarse aos límites e normas que determina e que, tratándose do concello de Teo, se concreta na posibilidade de incluír como máximo na súa plantilla dous postos de traballo de persoal eventual.

Segundo o apartado 4 do mesmo artigo, o persoal eventual terá que asignarse sempre aos servizos xerais das Entidades Locais en cuxa plantilla aparezan consignados, podendo asignarse, só excepcionalmente, con carácter funcional, a outros dos servizos e departamentos da estrutura propia da Entidade Local, se así o reflectira expresamente o seu regulamente orgánico.

Segundo o apartado 6 do artigo 104 bis analizado, o Presidente da Entidade Local informará ao Pleno con carácter trimestral do cumprimento do previsto neste artigo.

De acordo co exposto, dáse conta ao Pleno da Corporación do cumprimento no concello de Teo da regulación contida no artigo 104 bis da LRBRL, ao contar con un posto de traballo de persoal eventual, que é a Xefa de gabinete e comunicación, asignado aos servizos xerais da Entidade Local.

Teo, 26 de marzo de 2021

O alcalde,”

O Pleno da Corporación dáse por enterado.

4.- DITAME DA PROPOSTA DA ALCALDÍA DE MODIFICACIÓN DO REGULAMENTO DE ORGANIZACIÓN E FUNCIONAMENTO DAS ESCOLAS INFANTÍS MUNICIPAIS DO CONCELLO DE TEO.

O sr. alcalde cede a palabra ao concelleiro dos servizos de benestar, persoal e deportes, D. Xosé Ignacio Iglesias Villar.

O sr. Iglesias da conta da proposta da Alcaldía de 18 de marzo de 2021, que se recolle a continuación, ditaminada favorablemente pola Comisión Informativa de benestar social, igualdade, transportes, turismo, comercio e emprego de 25 de marzo de 2021.

Sendo as vinte horas e seis minutos, incorpórase á sesión o concelleiro do PP, D. Antonio R. Sánchez Crespo.

“PROPOSTA DA ALCALDÍA

MODIFICACIÓN DO REGULAMENTO DE ORGANIZACIÓN E FUNCIONAMENTO DAS ESCOLAS INFANTÍS MUNICIPAIS DO CONCELLO DE TEO

O Regulamento de organización e funcionamento das Escolas Infantís municipais do concello de Teo (en adiante EIMs) foi publicado no BOP do 7 de decembro de 2015.

Este regulamento establece a organización da vida escolar das Escolas Infantís Municipais. Os cambios lexislativos e as realidades sociais fan que sexa necesario a adaptación periódica do contido dos regulamentos para adaptalos ao presente.

Aos efectos do previsto no artigo 133 da Lei 39/2015, do 1 de outubro, do procedemento administrativo común das Administracións Públicas (LPACAP), hai que ter en conta que o vixente Regulamento de organización e funcionamento das escolas infantís municipais do Concello de Teo foi aprobado no ano 2015, sendo a ultima modificación do ano 2020, resultando polo tanto preciso de acordo co exposto a súa revisión e actualización, podéndose entender que a modificación do Regulamento que agora se propón regula aspectos parciais desta materia previamente regulada. A publicación da lei de impulso demográfico de Galicia, Lei 5/2021, do 2 de febreiro, impón a obrigatoriedade da vacinación para o acceso e permanencia nas escolas infantís de Galicia, e polo tanto foi o factor que nos obriga a abordar a modificación deste texto, aproveitando para introducir outros cambios que permitan mellorar a súa aplicación e adaptación a realidade de Teo no 2021.

Considerando que o Regulamento en cuestión non vai ter un impacto significativo na actividade económica nin impón obrigas relevantes aos destinatarios e destinatarias, tratándose, como se desprende do seu contido, dunha norma organizativa dun servizo municipal.

En virtude do exposto, e de conformidade co previsto no artigo 133 e Disposición adicional primeira da Lei 39/2015, do 1 de outubro, do procedemento administrativo común das Administracións Públicas, e artigo 49 da Lei 7/1985, do 2 de abril, reguladora

das bases do réxime local, proponse ao Pleno da Corporación a adopción do seguinte acordo:

Primeiro.- Aprobar inicialmente a modificación do Regulamento de organización e funcionamento das escolas infantís municipais do concello de Teo segundo se detalla a continuación, incorporándose como anexo I o texto refundido do Regulamento.

Modificacións:

1.- Artigo 4 b). Engadese o seguinte texto, destinado a evitar que as prazas de 0/1 se ocupen por familias non censadas na primeira parte do curso: "As prazas vacantes de 0-1 serán de acceso exclusivo para familias censadas ate a comisión de baremación de febreiro, na que de haber prazas vacantes se poderán adxudicar a nenos ou nenas de unidades familiares non censadas. Exceptúanse desta limitación os artigo 6, apartado b.3."

2.- Artigo 4 e). Engádese a obriga de estar ao día no calendario de vacinación, incorporando no artigo 4 un apartado e) coas seguinte redacción: "e) Atoparse ao día no seguimento do calendario de vacinación infantil do Programa galego de vacinación".

3.- Artigo 5, engádese o seguinte paragrafo que se tiña recollido nas instrución para a matricula: "Poderase solicitar praza para un ou varios centros, tanto para casos de novo ingreso como de reserva de praza que formulen solicitude por medio do procedemento ordinario ou do extraordinario.

No caso de solicitude múltiple de centros deberá indicarse unha orde de preferencia.

Cando se trate dun expediente de reserva de praza, no que se solicita cambio de centro, o acceso a esta produciríase con preferencia sobre os casos de novo ingreso pero logo de comprobada que se pode dar continuidade a todas as persoas que renovan praza no mesmo centro".

4.- Artigo 6 b) 3, na prelación de acceso a prazas de novo acceso incorporase a seguinte redacción, destinada a asegurar o recollido no convenio colectivo estatal dos centros de asistencia e educación infantil, en canto á reserva de prazas para fillos e fillas de traballadoras:

"Fillas/os de traballadoras/os das EIM de Teo que estean encadradas no convenio colectivo de centros de centros de asistencia e educación infantil, independentemente

do seu empadroamento no Concello de Teo".

5.- Artigo 12 b) engádese a necesidade de demostrar o seguimento do calendario de vacinación para a matricula anual, engadíndose o seguinte texto: "Tamén será necesario achegar a xustificación documental do correcto seguimento do calendario de vacinación infantil do Programa galego de vacinación".

6.- Artigo 12, bis. Incorpórase un artigo 12 bis que establece un calendario para as comisións de baremacións anuais, así como os prazos de incorporación aos centros :

"Artigo 12º. Bis. Acceso extraordinario

Para atender as solicitudes presentadas fóra de prazo realizaranse tres reunións extraordinarias da comisión de baremación: na segunda metade do mes de setembro, na primeira do mes de decembro e na segunda do mes de febreiro.

Como resultado destas comisións realizarase unha proposta de actualización das listaxes de adxudicación de prazas vacantes e agarda que será aprobada por resolución da alcaldía.

As persoas ás que se lle adxudique praza nestes procesos disporán dun máximo de 15 días naturais para incorporarse ao centro, unha vez rematado o prazo de matrícula que se estableza na correspondente resolución.

Este prazo para a incorporación efectiva ao centro tamén rexerá para as persoas que sexan chamadas da listaxe de agarda e formalicen matrícula no centro no prazo establecido nas normas de réxime interno".

7.- Artigo 14**,** engadese a posibilidade de restrinxir o horario das escolas infantís en función da redución da demanda de tramos horarios vespertinos, engadíndose o seguinte texto: "En función da demanda de tramos horarios vespertinos, as escolas poderán adiantar o seu peche pola tarde. Este cambio de horario debera ser comunicado antes do inicio do período de matrícula e reserva de praza".

8.- Artigo 19, engádenselle dous apartados a e b, para regular a estrutura do persoal das EIM. Concretamente situar o apoio administrativo e técnico do departamento de servizos sociais e a figura da coordinación intercentros, persoal non contemplado na anterior regulación:

“Artigo 19º. Persoal das escolas infantís municipais

a. As EIM de Teo contan con persoal de apoio administrativo e técnico dos servizos sociais municipais.

b. Coordinación. A figura da coordinadora ou coordinador, organiza a coordinación entre os tres centros, e entre estes e os servizos sociais municipais. Organiza ao persoal de atención e emite informes e propostas para a correcta xestión de todo o servizo de EIM de Teo”.

9.- Artigo 19. Neste mesmo artigo, no parágafo final, actualizase a lexislación sobre os requisitos de titulación coa introdución do recollido na Lei Orgánica de educación 2/2006, do 3 de maio, e suprímese a necesidade de que o persoal estea adscrito ao convenio do sector, xa que as escolas infantís convive persoal con vinculación a convenios colectivos distintos, quedando o citada párágrafo redactado conforme se recolle a continuación:
“En todo caso respectaranse os requisitos de ratios e titulación do persoal formulados no Decreto 329/2005, do 28 de xullo, polo que se regulan os centros de menores e os centros de atención á infancia, na lei Orgánica de educación 2/2006 do 3 de maio, ou e en calquera outra norma, cláusulas ou protocolo que sexa superior, ou que no futuro regule estes temas”.

10.- Como corrección xeral, en todos os artigos nos que existen prazos os días sinalados nos mesmos son naturais, xa que en algúns dos prazos esta natureza dos mesmos non estaba concretada.

Segundo - Someter o expediente a información pública mediante anuncio no Boletín Oficial da Provincia e no taboleiro de Edictos da Corporación durante 30 días. De non formularse reclamacións, entenderase definitivamente adoptado o acordo ata entón provisional.

Terceiro.- O acordo definitivo, incluído o inicial elevado automaticamente a tal categoría, e o texto íntegro das modificacións deberá publicarse no Boletín Oficial da Provincia, sen que entre en vigor ata que se leve a cabo dita publicación e transcorra o prazo previsto no art. 65.2 da Lei 7/1985, de 2 de abril, de conformidade cos artigos 49 e 70.2 da citada lei.

CONCELLO DE TEO
Secretaría Xeral

ANEXO I

REGULAMENTO DE ORGANIZACIÓN E FUNCIONAMENTO DAS ESCOLAS INFANTÍS MUNICIPAIS DO CONCELLO DE TEO

- CAPÍTULO I. OBXECTO E ÁMBITO DE APLICACIÓN
- CAPÍTULO II. PROCEDEMENTO PARA A ADXUDICACIÓN DE PRAZAS
- CAPÍTULO III. FINANCIAMENTO DAS ESCOLAS INFANTÍS MUNICIPAIS
- CAPÍTULO IV. RELACIÓNS ENTRE AS ESCOLAS INFANTÍS MUNICIPAIS E AS NAIS E PAIS OU RESPONSABLES LEGAIS
- CAPÍTULO V. ESTRUTURA ORGÁNICA
- CAPÍTULO VI. A LINGUA
- CAPÍTULO VII. FOMENTO DA IGUALDADE E DIVERSIDADE ENTRE NENAS E NENOS
- CAPÍTULO VIII. DEREITOS E DEBERES
- CAPÍTULO IX. XESTIÓN DAS EIM
- Disposicións
- ANEXO I- BAREMO

CAPÍTULO I. OBXECTO E ÁMBITO DE APLICACIÓN

Artigo 1º. Obxecto

O presente regulamento ten por obxecto determinar a organización e funcionamento das Escolas Infantís Municipais do Concello de Teo (en adiante EIM), así como fixar o procedemento da adxudicación de prazas.

Artigo 2º. Definición

As EIM son equipamentos diúrnos de carácter educativo e asistencial, dirixidos ao sector infantil da poboación de até tres anos de idade, que teñen por obxecto o desenvolvemento harmónico e integral das/dos nenas/os, realizando unha importante labor de apoio á función educativa da propia familia ao tempo que facilitan a conciliación coa vida laboral e persoal.

Artigo 3º. Obxectivos

Son obxectivos específicos das EIM, e que serán desenvolvidos nos proxectos educativos dos centros

a. Promover e fomentar o desenvolvemento integral das/dos nenas/os e a aprendizaxe das habilidades cognitivas e creativas.
b. Facilitar a conciliación entre a vida familiar, persoal e laboral.
c. Facilitar o desenvolvemento de valores individuais e sociais básicos: cooperación, solidariedade,respecto, etc.
d. Lograr un equilibrio afectivo satisfactorio.
e. Respectar a singularidade e a diversidade de cada nena/o contribuíndo a formar actitudes tolerantes.
f. Posibilitar a integración progresiva das/dos nenas/os na cultura do seu medio.
g. Crear un ambiente que favoreza o desenvolvemento individual e grupal nas actitudes e nas actividades diarias.
h. Facilitar a adquisición progresiva de hábitos de orde, limpeza e conservación dos materiais, facendo un uso axeitado destes.
i. Facilitar a integración das/dos menores con necesidades educativas especiais, sempre e cando as EIM conten cos recursos materiais e humanos necesarios.
j. Constituír un recurso útil para o apoio aos programas de benestar social do concello, en especial aqueles que tratan de paliar déficits económicos, culturais e sociais.
k. Fomentar a igualdade real entre homes e mulleres.
l. Acadar o desenvolvemento das capacidades das/dos nenas/os nas dúas linguas oficiais de Galicia cara o seu uso como vehículo de comunicación. Ademais procurarán a introdución da terceira lingua.

Artigo 4º. Requisitos das e dos usuarias e usuarios

As EIM prestarán atención e coidado continuado ás/aos menores de entre tres meses e tres anos de idade tendo en conta o seguinte:

a. Que a crianza para a que se solicita praza teña unha idade mínima de tres meses na data de ingreso e non teña cumpridos os tres anos o 31 de decembro do ano no que se solicita praza.

b. Que a unidade de convivencia da solicitante (a formada por pais/nais ou responsables legais e fillas/os) se atopen empadroa no concello de Teo na data en que remate o prazo de presentación de solicitudes.

De existir prazas vacantes poderán ofertarse ás unidades familiares que sen estar empadroadas teñan neste municipio o seu lugar de traballo ou aleguen outras circunstancias de arraigo que fagan procedente a concesión da praza. A comisión de baremación será o órgano encargado de valorar a súa concorrencia, para o cal deberase achegar por escrito as razóns da vinculación a Teo da unidade familiar do neno ou nena. As prazas vacantes de 0-1 serán de acceso exclusivo para familias censadas ate a comisión de baremación de febreiro, na que de haber prazas vacantes se poderán adxudicar a nenos ou nenas de unidades familiares non censadas. Exceptúanse desta limitación os artigo 6, apartado b.3.

c. Atoparse ao día no pagamento das cotas mensuais na data de presentación da solicitude.
d. As nenas e nenos con discapacidade que precisen de apoio específico para a súa integración deberán contar co informe do equipo de valoración e orientación da delegación provincial do departamento da Xunta de Galicia con competencias nesta área ou no seu caso servizos especializados de atención temperá que indiquen a necesidade de apoio específico para a súa integración. Non poderá haber máis dunha praza destas características por aula e para os efectos de ratio contabilizaranse como dúas.
e. Atoparse ao día no seguimento do calendario de vacinación infantil do Programa galego de vacinación.

CAPÍTULO II. PROCEDEMENTO PARA A ADXUDICACIÓN DE PRAZAS

Artigo 5º. Curso académico.

O curso académico das EIM comeza o primeiro día lectivo do mes de setembro e remata o último día lectivo do mes de agosto. A adxudicación das prazas no procedemento ordinario será por este período. No extraordinario comezara no momento da adxudicación da praza e rematara o último día lectivo do mes de agosto.

Poderase solicitar praza para un ou varios centros, tanto para casos de novo ingreso como de reserva de praza que formulen solicitude por medio do procedemento ordinario ou do extraordinario.

No caso de solicitude múltiple de centros deberá indicarse unha orde de preferencia.

Cando se trate dun expediente de reserva de praza, no que se solicita cambio de centro, o acceso a esta produciríase con preferencia sobre os casos de novo ingreso pero logo de comprobada que se pode dar continuidade a todas as persoas que renovan praza no mesmo centro.

Artigo 6º Procedemento ordinario.

Segundo se trate dunha crianza que xa foi usuaria do mesmo centro no curso anterior ou non, aplicarase unha das seguintes modalidades, priorizando en todo caso a continuidade na prestación de servizos.

a. Reserva de praza:

Proporciona continuidade ás prazas adxudicadas no ano anterior sempre que se manteñan os requisitos recollidos no artigo 4º. Aquelas/es que formulen esta reserva nun horario distinto ao que se lle viña prestando optarán a este cambio só no caso de existir vacante, logo destas consideraranse as solicitudes doutras/os nenas/os que viñan sendo usuarias/os doutra EIM, en ambos casos con preferencia sobre os novos ingresos.

Para ter dereito a reserva de praza o neno ou nena en cuestión debe seguir matriculado ate o último día de curso. De producirse unha baixa anticipada perderase o dereito a reserva da praza.

b. Novo ingreso:

As prazas que non sexan cubertas no procedemento anterior ofertaranse á poboación xeral que cumpra os requisitos que fixa o artigo 4º. Dentro desta modalidade determínase a seguinte orde de preferencia:

1. Usuarias/os que ocupaban praza reservada a ingresos urxentes.
2. Nenas e nenos que teñan necesidades educativas especiais que dean lugar a necesidade de ocupar dúas prazas.

3. Fillas/os de traballadoras/os das EIM de Teo que estean encadradas no convenio colectivo de centros de centros de asistencia e educación infantil, independentemente do seu empadroamento no Concello de Teo.
4. Solicitantes con irmán/á cunha praza renovada no centro para o que se solicita o novo ingreso.
5. As restantes solicitudes de unidades familiares nas que todos os seus membros estean empadroados, adxudicadas atendendo á puntuación obtida pola aplicación do baremo que se achega no Anexo I.
6. As solicitudes de unidades familiares nas que non todos os seus membros estean empadroados, adxudicadas atendendo á puntuación obtida pola aplicación do baremo que se achega no Anexo I.

Poderanse presentar solicitudes antes do nacemento. Estas faranse efectivas se a data de nacemento fora anterior ao día 1 de xuño do ano para o que se solicita praza. Neste caso, deberá acreditarse no menor tempo posible o seu nacemento presentando no rexistro do concello o libro de familia no que se realice a súa inscrición. No caso de que se producise con posterioridade a esta data, a solicitude non terá ningún efecto, sendo levada de xeito automático na seguinte convocatoria da comisión de baremación de procedemento extraordinario.

Artigo 7º. Procedemento extraordinario

Seguirán este procedemento aqueles casos que non cumprindo os prazos formulados con carácter xeral requiran dunha resposta inmediata por parte das EIM, que deberá ser así apreciada pola comisión de baremación.

a. Ingresos urxentes:

Reservaranse para esta modalidade unha praza en cada un dos niveis en cada centro, independentemente do número de unidades que teña cada un dos niveis. Seguirán este procedemento aqueles casos que sexan valorados pola unidade de traballo social correspondente como urxentes, baseándose en motivos técnicos de diversos, pero relacionados co benestar do/da menor. Neste caso a adxudicación da praza será inmediata mediante resolución da Alcaldía, sempre que exista unha vacante, dándose conta á comisión de baremación na seguinte reunión que esta realice.

As/os beneficiarias/os destas prazas deberán na seguinte convocatoria realizar unha solicitude de novo ingreso seguindo o procedemento ordinario.

b. Solicitudes fóra de prazo:

Con carácter excepcional poderán presentarse solicitudes fóra dos prazos fixados no artigo 8 deste regulamento. Estas solicitudes serán examinadas pola comisión de baremación e, de non ser posible adxudicarlle a praza por non haber ningunha dispoñible, pasarán a formar parte da lista de espera no posto que lle corresponde segundo os criterios de priorización e a puntuación obtida. Esta nova lista de espera será proclamada pola Alcaldía.

c. No caso de que un neno ou nena con praza de maña nunha escola infantil teña necesidade de ocupar unha praza de tarde, temporalmente ou definitivamente, de haber prazas vacantes seralle adxudicada mediante informe asinado por un técnico/a de servizos sociais e a presidencia da comisión de baremación. A esta daráselle conta deste cambio na seguinte reunión.

Artigo 8º. Lugar e prazo de solicitude da preinscrición

a. As solicitudes de reserva de praza e de novo ingreso efectuaranse nos modelos normalizados que serán facilitados nas EIM así como no concello. A información destes modelos será recollida nas Normas de Réxime Interno. A presentación realizarase no rexistro xeral do concello.

b. Os prazos de presentación de solicitude serán os que seguen:

b.1. Reserva de praza: do 1 ao 15 de marzo, no caso de que estes días non resulten hábiles adiarase o inicio e/ou o fin do prazo ata o seguinte hábil.

b.2. Novo ingreso: do día 16 ao 31 de marzo, no caso de que estes días non resulten hábiles adiarase o inicio e/ou o fin do prazo ata o seguinte hábil.

c. Xunto coa solicitude achegarase a documentación orixinal ou copia de:

c.1. Para a reserva de praza, non será preciso achegar documentación complementaria coa solicitude, excepto que se produzan cambios sociofamiliares que deban terse en conta.

c.2. A documentación necesaria para solicitar a praza de crianzas de novo ingreso, será regulada nas Normas de Réxime Interno, e incluíra documentos identificativos, (dni, libro de familia) documentos que xustifiquen as distintas

situacións alegadas a nivel de emprego, saúde ou situacións persoais contempladas como valorables para o acceso, e documentación relativa a situación económica.

Artigo 9º. Emenda de documentación

Se a solicitude presentada non reunira tódolos requisitos determinados requirirase á/ao interesada/o para que emende a falta e/ou acompañe os documentos preceptivos no prazo máximo de 10 días naturais dende a notificación, con indicación de que se non o fixese, teráselle por desistida/o do seu pedimento.

Artigo 10º. Reunión da comisión de baremación e publicación da lista provisional de admitidas e admitidos

a. A selección de solicitudes efectuarase en función da quenda á que corresponde o ingreso. A puntuación obtida da aplicación do baremo establecido no Anexo I e os criterios de priorización do artigo 6. Se logo disto persistise o empate entre varias solicitudes darase preferencia á renda per cápita máis baixa e no seu caso a aquelas que se refiran a xornada completa (continuada ou partida) sobre as de media xornada, e as que inclúan o servizo de comedor.
b. A Comisión de Baremación avaliará todas as solicitudes e garantirá o cumprimento do procedemento de ingreso
c. Esta comisión elevará a proposta vinculante de admitidas/os e excluídas/os á/ao alcaldesa/alcalde que resolverá e ordenará a publicación da listaxe provisional na que figure a puntuación obtida por cada unha das solicitudes.

Artigo 11º. Reclamacións

As/os solicitantes que o desexen poderán presentar as reclamacións, debidamente documentadas, que consideran oportunas no prazo de 10 días naturais contados a partir da data de publicación da relación provisional.

Artigo 12º. Relación definitiva de admitidas e admitidos, listaxe de espera e matriculación

a. Unha vez estudadas tódalas reclamacións presentadas e resoltas pola comisión de baremación, elevarase á alcaldía unha proposta coas listas de admitidas/os e de espera, nas que figuraran as puntuacións obtidas. Unha vez aprobada a proposta pola/o alcaldesa/alcalde faranse públicas as listaxes definitivas.
b. As/os solicitantes admitidas/os deberán matricularse entre o día 1 e 15 de xuño para confirmara praza, presentando no rexistro xeral do concello o impreso de matriculación, que se poderá recoller no concello ou nas EIM. Xunto con este impreso deberan presentar a declaración do IRPF dos proxenitores ou da unidade familiar do ano inmediatamente anterior, ou o xustificante de non ter obriga de presentala. No caso de non ter esta documentación no momento da matricula deberán presentala no rexistro antes do segundo día laborable do mes de xullo. Tamén será necesario achegar a xustificación documental do correcto seguimento do calendario de vacinación infantil do Programa galego de vacinación.

A documentación complementaria orixinal ou copia, que se detalla nas Normas de Réxime Interno, entregarase no Escola Infantil nos primeiros días do curso e pasará a formar parte do expediente que das/dos nenas/os debe existir no centro.

A non presentación desta documentación no prazo sinalado, agás por causa de forza maior, entenderase como renuncia á praza, dando opción á matriculación daquelas persoas que quedaran na lista de espera.

c. As baixas que se vaian producindo ao longo do curso serán cubertas por rigorosa orde de puntuación entre as/os solicitantes da lista de agarda.
d. As/os solicitantes da listaxe de espera que se inscribisen como candidatas/os ao Bono Concilia da Xunta de Galicia serán excluídas/os desta ao adxudicárselles as prazas participadas por este programa, no caso de ser aceptadas.

Artigo 12º. Bis. Acceso extraordinario

Para atender as solicitudes presentadas fóra de prazo realizaranse tres reunións extraordinarias da comisión de baremación: na segunda metade do mes de setembro, na primeira do mes de decembro e na segunda do mes de febreiro.

Como resultado destas comisións realizarase unha proposta de actualización das listaxes de adxudicación de prazas vacantes e agarda que será aprobada por resolución da alcaldía.

As persoas ás que se lle adxudique praza nestes procesos disporán dun máximo de 15 días naturais para incorporarse ao centro, unha vez rematado o prazo de matrícula que se estableza na correspondente resolución.

Este prazo para a incorporación efectiva ao centro tamén rexerá para as persoas que sexan chamadas da listaxe de agarda e formalicen matrícula no centro no prazo establecido nas normas de réxime interno.

Artigo 13º. Baixas

Todos os nenos e as nenas deixan de ser alumnos e alumnas das EIM a día 31 de agosto de cada ano.

Estas baixas non necesitan nin acordo nin resolución expresa por ser unha causa implícita á propia concesión da praza.

Son causa de baixa nas EIM calquera das que se expoñen de seguido:

a. Solicitude das/os nais/pais ou responsables legais, previo aviso con 15 días de antelación.
b. Falta de pagamento da contía establecida durante dous meses consecutivos ou tres alternos, calquera que sexa o curso escolar ao que se refira a débeda.
c. Comprobación de falsidade dos documentos ou datos achegados
d. Incompatibilidade ou inadaptación absoluta para permanecer no centro
e. Falta de asistencia continuada durante un mes sen causa xustificada ou non incorporarse nos quince primeiros días naturais do curso
f. Incumprimento reiterado das normas da EIM

As baixas polos motivos establecidos nas alíneas d) e f) faranse previa proposta da comisión de baremación, sendo esta mesma informada das que se produzan por outras causas na seguinte reunión desta comisión.

Artigo 14º. Organización interna.

A organización interna das EIM de Teo, estará regulada nas normas de réxime interno.

En xeral, as escolas infantís estarán abertas entre as 7.30 horas e as 20.30 horas de luns a venres, salvo os días festivos e non laborais, e durante os 12 meses do ano. En función da demanda de tramos horarios vespertinos, as escolas poderán adiantar o seu peche pola tarde. Este cambio de horario debera ser comunicado antes do inicio do período de matrícula e reserva de praza.

Poderán pecharse escolas, con preferencia no mes de agosto, por reparacións e para obras de mellora.

No caso de inexistencia de matrícula para un tramo horario en algunha das escolas, poderase acordar a redución do horario de atención para adaptalo á demanda real do centro. Este cambio será comunicado ao Consello Escolar, e manterase mentres se manteñan as circunstancias que o provocaron.

CAPÍTULO III. FINANCIAMENTO DAS ESCOLAS INFANTÍS MUNICIPAIS

Artigo 15º. Fontes de financiamento

As EIM contan con tres fontes de financiamento:

a. Fondos propios do concello ou achegas directas do concello.
b. Achegas procedentes de subvencións e/ou convenios co departamento da Xunta de Galicia competente nesta materia ou outras administracións supramunicipais.
c. Prezos Públicos: Os prezos públicos que se terán que pagar serán as establecidos na vixente ordenanza reguladora do prezo públicos pola utilización do servizo de escolas infantís municipais de Teo.

CAPÍTULO IV. RELACIÓNS ENTRE AS ESCOLAS INFANTÍS MUNICIPAIS E AS NAIS E PAIS OU RESPONSABLES LEGAIS

Artigo 16º. Participación de nais e pais ou das e dos responsables legais

a. A relación coas/cos nais/pais ou responsables legais, que deberá ser fomentada pola dirección da EIM, ten como principais obxectivos:
   a.1. O intercambio de información sobre os criterios educativos asumidos no Proxecto Educativo, organización das EIMs, e da normativa e regulamentación que rexe na prestación deste servizo.

a.2. A transmisión mutua de información sobre actitudes e comportamento das/os nenas/os.

a.3. Compartir pareceres sobre incidentes, ilusións, actividades, etc.

b. En caso de que o soliciten a dirección poñerá en coñecemento das/dos proxenitoras/es ou responsables legais de cada nena/o a información sobre a súa evolución integral.

c. As/os nais/pais ou responsables legais poderán solicitar reunións coa/co titora/titor da/do súa/seu filla/o ou coa dirección de conformidade co horario establecido para tal fin, sempre e cando non dificulten a boa marcha da EIM. A dirección do centro informará por escrito dos horarios de atención ao principio do curso.

Artigo 17º. Reunións

Co fin de garantir a necesaria cooperación entre o centro e as familias realizaranse reunións xerais, de escola e de aula, segundo a natureza dos temas que se vaian tratar. Estas serán convocadas por escrito, con indicación do lugar, data, hora e temas a tratar. A súa periodicidade será a seguinte:

a. Unha reunión de Escola, coincidindo co inicio do curso.

b. Calquera outra de Escola ou Xeral que se considerase necesaria, podendo solicitala as ANPA, un grupo importante de pais e nais, a dirección ou o persoal da Escola, ou o concello de Teo.

c. Reunións de aula, unha anual e as que se consideren necesarias polo equipo docente ou polos pais e nais.

Artigo 18º. O libro de reclamacións

Cada unha das EIM terá un libro de reclamacións a disposición das/os usuarias/os. A dirección do centro poñerá en coñecemento da/o concelleira/o responsable desta materia o contido das reclamacións de xeito periódico, agás nos casos nos que se requira unha comunicación inmediata.

CAPÍTULO V. ESTRUTURA ORGÁNICA

Artigo 19º. Persoal das escolas infantís municipais

a. As EIM de Teo contan con persoal de apoio administrativo e técnico dos servizos sociais municipais.
b. Coordinación. A figura da coordinadora ou coordinador, organiza a coordinación entre os tres centros, e entre estes e os servizos sociais municipais. Organiza ao persoal de atención e emite informes e propostas para a correcta xestión de todo o servizo de EIM de Teo.
c. Persoal dos centros
    1. Dirección de centro
    2. Persoal de atención e persoal de apoio, denominado no seu conxunto persoal educativo.
    3. Persoal de servizos.

En todo caso respectaranse os requisitos de ratios e titulación do persoal formulados no Decreto 329/2005, do 28 de xullo, polo que se regulan os centros de menores e os centros de atención á infancia, na lei Orgánica de educación 2/2006 do 3 de maio, ou e en calquera outra norma, cláusulas ou protocolo que sexa superior, ou que no futuro regule estes temas.

Artigo 20º. Órganos colexiados das escolas infantís municipais

Existirán catro órganos colexiados con funcións e composición diferenciadas, únicos para o conxunto das tres EIM.

a) Comisión de Baremación

Competencias:

1. Velar polo cumprimento do proceso de ingreso e de admisión.
2. Examinar e adxudicar a puntuación ás solicitudes de praza.
3. Propor á/ao alcaldesa/alcalde as listas de persoas admitidas, espera e excluídas en cada EIM.
4. Apreciar a existencia de circunstancias que xustifiquen a admisión de solicitudes de ingreso fóra de prazo.

Composición:

1. Presidencia: a/o concelleira/o titular da área da que dependan as EIM ou concelleira/o en quen delegue

2. Vogais:

A/o directora/director pedagóxica/o de cada unha das EIM.

Unha/un representante elixida/o polas/os nais/pais en cada EIM

Unha/un representante da corporación municipal.

Unha/un traballadora/traballador municipal da área da que dependan as EIMs.

Unha/un representante de cada ANPA ou ANPAs legalmente recoñecidas

Secretaría: a/o secretaria/o do concello ou funcionaria/o no que delegue (con voz e sen voto)

Funcionamento:

1. Reunións: as reunións serán convocadas pola presidencia e terán carácter trimestral, se ben, por pedimento dun terzo dos seus membros poderán reunirse con carácter extraordinario. De igual forma e no caso de non existir asuntos que tratar, poderá non convocarse na espera da seguinte.

2. Acordos: as decisións tomaranse por maioría simple e, no caso de producirse empates, decidirá o voto de calidade da presidencia.

b) Comisión Educativa de centro

Competencias:

1. Colaborar na elaboración do proxecto educativo das escolas e a programación anual de actividades

2. Facer o seguimento da programación e do proceso educativo xeral e individual

3. Elaborar a programación curricular e supervisar a súa adaptación ao proxecto educativo de centro.

Composición:

Persoal educativo e de apoio de cada centro.

Funcionamento:

Este órgano reunirase obrigatoriamente ao comezo e o final do curso convocadas pola presidencia,se ben, por pedimento dun terzo dos seus membros poderán reunirse con carácter extraordinario.

c) Comisión educativa Permanente:

Competencias:

1. Elaborar o proxecto educativo do centro e a programación anual de actividades, e coordinar os traballos das tres escolas para este documento.
2. Facer o seguimento da programación do conxunto das escolas e do proceso educativo xeral, apoiar os procesos individuais especialmente complexos.
3. Abordar a programación de actividades intercentros e coordinación educativa entre os eles.

Composición:

1. Presidencia:

Un/unha directora/director dunha das Escolas. A Presidencia desta comisión será nomeada polo Concelleiro/a da área para cada ano, debendo de ser rotatorio entre todas as persoas que ocupen este posto de traballo.

2. Vogais:

- As outros/as Directores/as.
- Unha/un técnica municipal, nomeada polo concelleiro/a da área

Funcionamento:

Este órgano terá un funcionamento constante, e as reunións serán convocadas pola presidenta a iniciativa de calquera dos seus membros.

d) Consello Escolar das EIMs

Competencias:

Este órgano asumirá a coordinación xeral das EIMs, marcará as directrices e adoptará os acordos que proceden en cumprimento das súas competencia que serán as que seguen:

1. Aprobar o proxecto educativo das EIMs e a memoria anual de actividades.
2. Proporlle á administración competente cantas medidas sexan precisas para mellorar as instalacións, dotacións e o funcionamento do centro.
3. Supervisar que as directrices e a programación se axusten aos principios, criterios e obxectivos establecidos pola administración competente.
4. Estudar e resolver os conflitos de réxime interno.
5. Aprobar o as Normas de Réxime Interno das Escolas Infantís Municipais de Teo.
6. Garantir a aplicación do presente regulamento.

7. Ser escoitado, podendo emitir informe, sobre a necesidade de cambios, ou a concreta proposta dos mesmos, neste regulamento.

Composición:

1. Presidencia: a/o concelleira/o da área da que dependan as EIMs ou unha/un concelleira/o en quen delegue

2. Vogais:

- As/os directoras/directores de cada unha das EIMs
- Unha/un representante do persoal educativo de cada unha das escolas.
- Unha/un representante do persoal de servizos de todas as EIMs.
- Unha/un representante dos pais e nais de cada unha das EIMs.
- Unha/un representante de cada ANPA ou ANPAS da EIM
- Unha/un concelleira/o en representación da corporación

3. Secretaría: a/o secretaria/o do concello ou funcionaria/o no que delegue (con voz e sen voto)

Funcionamento:

1. Reunións: as reunións do consello, convocadas pola presidencia e terán carácter semestral, se ben, por pedimento dun terzo dos seus membros poderán reunirse con carácter extraordinario. De igual forma e no caso de non existir asuntos que tratar, poderá non convocarse na espera da seguinte.

2. Acordos: as decisións tomaranse por maioría simple e, no caso de producirse empates, decidirá o voto de calidade da presidencia.

CAPÍTULO VI. A LINGUA

Artigo 22º. O emprego de linguas

A lingua vehicular das EIM de teo é o galego. En concordancia co establecido no Decreto 79/2010,do 20 de maio, coa finalidade de promover o uso da lingua galega nas escolas infantís municipais establecerase un programa regular de actividades de fomento da lingua galega en cada centro educativo no marco do proxecto lingüístico e coa participación de toda a comunidade educativa. Na medida do posible introducirase unha terceira lingua.

CAPÍTULO VII. FOMENTO DA IGUALDADE E DIVERSIDADE ENTRE NENAS E NENOS

Artigo 23º. Educación na igualdade

Coa fin de garantir a educación en igualdade e o respecto á diferenza relativas a todos os ámbitos, as EIMs participarán activamente no establecemento dos alicerces sobre os que asentar comportamentos futuros relacionados coa igualdade entre as persoas. Esta participación abranguerá os seguintes aspectos:

a) Programación de actividades para promover a igualdade entre as/os nenas/os e evitar os comportamentos e as actividades discriminatorias por razón de sexo. Estas actividades reflectiranse nos proxectos educativos e curriculares.

b) As EIMs poñerán especial coidado en revisar aqueles materiais e ilustracións que se utilicen como instrumento de traballo. Así mesmo vixiarán que no uso da linguaxe se adopten expresións e formas non discriminatorias.

c) Prestarase especial atención ao fomento da interculturalidade como instrumento de superación das desigualdades, inxustizas, prexuízos e racismo.

Neste senso os centros colaborarán nos programas e actividades que o concello desenvolvan para promocionar a igualdade e o respecto á diversidade cultural.

Artigo 24. Diversidade

Teranse en conta a diversidade de familias, de crenzas e de circunstancias persoais que existen na nosa sociedade, procurando realizar actividades inclusivas e potenciadoras do carácter positivo da diferenza.

CAPÍTULO VIII. DEREITOS E DEBERES

Artigo 24: Dereitos e Deberes das persoas usuarias

Os dereitos e deberes das persoas usuarias son os recollidos nas normas de réxime interno das Escolas Infantís Municipais.

Artigo 25. Dereitos e Deberes do persoal do centro

Os dereitos e deberes do persoal do centro son os recollidos nas normas de réxime interno das Escolas Infantís Municipais.

CAPÍTULO IX. XESTIÓN DAS EIM

Artigo 26. Xestión mediante empresa privada

A empresa que xestione as EIMs de Teo, debe facilitar o cumprimento deste Regulamento, en especial:

1. Promoverá unha organización de persoal que posibilite os traballos vinculados a organización, elaboración de documentos e planificación.
2. Dará as instrucións precisas para que as reunións con pais e nais, dos respectivos órganos de participación e de organización interna se realicen, e se teña en conta este tempo como tempo de traballo efectivo, establecendo unha carga de traballo congruente con estas obrigas.

Artigo 27. Xestión municipal directa

1. No caso de xestión municipal directa, esta correspóndelle á concellería que teña adscrita a competencia das mesmas. A xestión implica o control orzamentario, compras, emisión de recibos mensuais polos servizos prestados e a xestión de persoal, e todas aquelas funcións necesarias para o seu normal funcionamento.
2. Esta concellería determinará a organización, estrutura e funcións do persoal e dos servizos das mesmas, dentro da normativa legal vixente. Organizará os horarios do persoal para garantir a atención segundo as ratios establecidas legalmente.
3. O persoal municipal deberá facilitar o cumprimento deste regulamento, e facilitará unha organización do persoal que posibilite os traballos de planificación e elaboración de documentos, así como as reunións con pais e nais e a asistencia aos órganos de participación e organización interna.

Disposicións

Disposición adicional

Primeira.- Os modelos de solicitudes para a preinscrición e para a matricula serán aprobadas como anexos da Normas de Réxime Interno, polo Consello Escolar das EIM, e o seu contido será congruente coa regulación xurídica destes recursos.

Disposicións derradeiras

Primeira.- Correspóndelle á/ao concelleira/o responsable da área da que dependan as EIM, dirixira coordinación do concello coas EIM, podendo esta/e nomear á/ao técnica/o municipal que estime competente para desenvolver as actuacións precisas que a fagan efectiva.

Segunda.- O presente regulamento entrará en vigor una vez publicado o seu texto íntegro no Boletín Oficial da Provincia e transcorrido o prazo previsto polo artigo 65.2 da lei 7/85, permanecendo en vigor ata que o Pleno da Corporación acorde a súa modificación ou derrogación.

Disposicións derrogatoria

Quedan derrogadas tódalas disposicións municipais que contradigan o previsto no presente regulamento, e de xeito específico quedan derrogados na súa totalidade o Regulamento de Organización e Funcionamento das Escolas Infantís Municipais do Concello de Teo publicado no BOP nº 252 de 31/10/2008).

ANEXO I- BAREMO

a. Situación sociofamiliar:

Por cada membro da unidade familiar menor de 18 anos, incluído a/o solicitante	2 puntos
Por cada persoa que, non formando parte da unidade familiar, están a cargo dela **(1)**	1 punto
No caso de que a/o nena/o nacese dun parto múltiple	1 punto
Por cada membro da unidade familiar, incluída/o a/o solicitante, con discapacidade recoñecida, enfermidade que requira internamento periódico, alcoholismo ou drogodependencia	2 puntos
Pola condición de familia monoparental **(2)**	3 puntos
Por ausencia do fogar de ambos os dous membros parentais	6 puntos
Pola condición de familia numerosa	3 puntos
Calquera outra circunstancia familiar grave debidamente acreditada	Ata 3 puntos

1. Persoas tuteladas ou con unha dependencia económica total da unidade familiar que non se correspondan coas consideradas como membros desta (pais/nais /responsables legais e fillos/fillas)
2. Segundo o recollido no artigo 13 da Lei 3/2011 de apoio á familia e á convivencia de Galicia.

b. Situación laboral familiar

Ocupación laboral 1º proxenitora/proxenitor ou responsable legal	4 puntos
Ocupación laboral 2º proxenitora/proxenitor ou responsable legal	4 puntos
Desemprego 1º proxenitora/proxenitor ou responsable legal	2 puntos
Desemprego 1º proxenitora/proxenitor ou responsable legal	2 puntos

(1) Valorarase tal condición coa certificación de demanda de emprego con efectos do día anterior ao de apertura do prazo de presentación de solicitudes.
No caso de familias monoparentais adxudicaráselles a puntuación da epígrafe correspondente computando por dous.

c. Situación económica segundo a renda per cápita mensual

RPC respecto o IPREM*	**Puntuación**
Inferior ao 25%	+ 4
Entre o 25% e o 50%	+ 3
Superior ao 50% e inferior ao 75%	+ 2
Entre o 75% e o 100%	+ 1
Superior ao 100% e inferior ao 125%	- 1
Entre o 125% e o 150%	- 2
Superior ao 150% e inferior ao 200%	- 3
Igual ou superior ao 200%	- 4

“.

O sr. Iglesias explica que foi detectado un erro no artigo 12 bis, polo que será preciso facer unha emenda. Explica que no parágrafo terceiro do artigo citado sinala que *“As persoas ás que se lle adxudique praza nestes procesos disporán dun máximo de 15 días naturais para incorporarse ao centro, unha vez rematado o prazo de matrícula que se estableza na correspondente resolución”*, resultando que o texto que vai dende “..*unha vez*…” ata o final do parágrafo non ten sentido, polo que habería que eliminalo, e debería incorporarse o seguinte “*dende a recepción do chamamento no que se lle comunique a correspondente resolución*”.

Sinala que o parágrafo cuarto do artigo 12 bis sinala que "*Este prazo para a incorporación efectiva ao centro tamén rexerá para as persoas que sexan chamadas da listaxe de agarda e formalicen matrícula no centro no prazo establecido nas normas de réxime interno",* debéndose eliminar dende *"….e formalicen…."* ata o final do parágrafo.

De acordo coas emendas propostas, o artigo 12 bis quedaría redactado conforme se recolle a continuación:

"**Artigo 12º. Bis. Acceso extraordinario**
Para atender as solicitudes fóra de prazo realizaranse tres reunións extraordinarias da comisión de baremación: na segunda metade do mes de setembro, na primeira do mes de decembro e na segunda do mes de febreiro.
Como resultado destas comisións realizarase unha proposta de actualización das listaxes de adxudicación de prazas vacantes e agarda que será aprobada por resolución da alcaldía.
As persoas ás que se lle adxudique praza nestes procesos disporán dun máximo de 15 días naturais para incorporarse ao centro dende a recepción do chamamento no que se lle comunique a correspondente resolución.
Este prazo para a incorporación efectiva ao centro tamén rexerá para as persoas que sexan chamadas da listaxe de agarda."

Aberta a primeira quenda de intervencións, o portavoz do BNG, sr. Barreiro, a portavoz do PSdeG-PSOE, sra. Lemus, e o portavoz do PP, sr. Guerra, non fan uso das súas respectivas quendas de intervención.

O sr. alcalde explica que se vai a proceder en primeiro lugar a someter a votación a emenda plantexada polo sr. Iglesias, que afecta ao artigo 12 bis do Regulamento, e que se concreta en :
1.- No parágrafo terceiro do artigo citado elimínase o texto que vai dende "*..unha vez*…" ata o final do parágrafo, e incorporarse o seguinte "*dende a recepción do chamamento no que se lle comunique a correspondente resolución*".

2.- No parágrafo cuarto elimínase o texto que vai dende *"….e formalicen…."* ata o final do parágrafo.

Explica o sr. alcalde que se vai a proceder a someter a votación a emenda formulada polo sr. Iglesias.

Sometida a votación a emenda, obtense o seguinte resultado:
Votos a favor – 17 (7 PP, 4 Son de Teo, 4 PSdeG-PSOE e 2 BNG)
Votos en contra – 0
Abstencións – 0

De acordo co resultado da votación, o sr. alcalde sinala que se vai a someter a votación, o ditame, emendado, da Comisión informativa de benestar social, igualdade, transportes, turismo, comercio e emprego do 25 de marzo de 2021.

Rematado o debate e sometido o asunto a votación, o Pleno da Corporación, con quince votos a favor (4 Son de Teo, 4 PSdeG-PSOE e 7 PP) e dúas abstencións (2 BNG), acorda:

Primeiro.- Aprobar inicialmente a modificación do Regulamento de organización e funcionamento das escolas infantís municipais do concello de Teo segundo se detalla a continuación, incorporándose como anexo I o texto refundido do Regulamento.

Modificacións:

1.- Artigo 4 b). Engadese o seguinte texto, destinado a evitar que as prazas de 0/1 se ocupen por familias non censadas na primeira parte do curso: "As prazas vacantes de 0-1 serán de acceso exclusivo para familias censadas ate a comisión de baremación de febreiro, na que de haber prazas vacantes se poderán adxudicar a nenos ou nenas de unidades familiares non censadas. Exceptúanse desta limitación os artigo 6, apartado b.3."

2.- Artigo 4 e). Engádese a obriga de estar ao día no calendario de vacinación, incorporando no artigo 4 un apartado e) coas seguinte redacción: "e) Atoparse ao día no

seguimento do calendario de vacinación infantil do Programa galego de vacinación".

3.- Artigo 5, engádese o seguinte paragrafo que se tiña recollido nas instrución para a matricula: "Poderase solicitar praza para un ou varios centros, tanto para casos de novo ingreso como de reserva de praza que formulen solicitude por medio do procedemento ordinario ou do extraordinario.

No caso de solicitude múltiple de centros deberá indicarse unha orde de preferencia.

Cando se trate dun expediente de reserva de praza, no que se solicita cambio de centro, o acceso a esta produciríase con preferencia sobre os casos de novo ingreso pero logo de comprobada que se pode dar continuidade a todas as persoas que renovan praza no mesmo centro".

4.- Artigo 6 b) 3, na prelación de acceso a prazas de novo acceso incorporase a seguinte redacción, destinada a asegurar o recollido no convenio colectivo estatal dos centros de asistencia e educación infantil, en canto á reserva de prazas para fillos e fillas de traballadoras:

"Fillas/os de traballadoras/os das EIM de Teo que estean encadradas no convenio colectivo de centros de centros de asistencia e educación infantil, independentemente do seu empadroamento no Concello de Teo".

5.- Artigo 12 b) engádese a necesidade de demostrar o seguimento do calendario de vacinación para a matricula anual, engadíndose o seguinte texto: "Tamén será necesario achegar a xustificación documental do correcto seguimento do calendario de vacinación infantil do Programa galego de vacinación".

6.- Artigo 12, bis. Incorpórase un artigo 12 bis que establece un calendario para as comisións de baremacións anuais, así como os prazos de incorporación aos centros :

"**Artigo 12º. Bis. Acceso extraordinario**

Para atender as solicitudes fóra de prazo realizaranse tres reunións extraordinarias da comisión de baremación: na segunda metade do mes de setembro, na primeira do mes de decembro e na segunda do mes de febreiro.

Como resultado destas comisións realizarase unha proposta de actualización das listaxes de adxudicación de prazas vacantes e agarda que será aprobada por resolución da alcaldía.

As persoas ás que se lle adxudique praza nestes procesos disporán dun máximo de 15 días naturais para incorporarse ao centro dende a recepción do chamamento no que se lle comunique a correspondente resolución.
Este prazo para a incorporación efectiva ao centro tamén rexerá para as persoas que sexan chamadas da listaxe de agarda."

7.- Artigo 14**,** engadese a posibilidade de restrinxir o horario das escolas infantís en función da redución da demanda de tramos horarios vespertinos, engadíndose o seguinte texto: "En función da demanda de tramos horarios vespertinos, as escolas poderán adiantar o seu peche pola tarde. Este cambio de horario debera ser comunicado antes do inicio do período de matrícula e reserva de praza".

8.- Artigo 19, engádenselle dous apartados a e b, para regular a estrutura do persoal das EIM. Concretamente situar o apoio administrativo e técnico do departamento de servizos sociais e a figura da coordinación intercentros, persoal non contemplado na anterior regulación:

"Artigo 19º. Persoal das escolas infantís municipais

c. As EIM de Teo contan con persoal de apoio administrativo e técnico dos servizos sociais municipais.

d. Coordinación. A figura da coordinadora ou coordinador, organiza a coordinación entre os tres centros, e entre estes e os servizos sociais municipais. Organiza ao persoal de atención e emite informes e propostas para a correcta xestión de todo o servizo de EIM de Teo".

9.- Artigo 19. Neste mesmo artigo, no parágafo final, actualizase a lexislación sobre os requisitos de titulación coa introdución do recollido na Lei Orgánica de educación 2/2006, do 3 de maio, e suprímese a necesidade de que o persoal estea adscrito ao convenio do sector, xa que as escolas infantís convive persoal con vinculación a convenios colectivos distintos, quedando o citada párágrafo redactado conforme se recolle a continuación:
"En todo caso respectaranse os requisitos de ratios e titulación do persoal formulados no Decreto 329/2005, do 28 de xullo, polo que se regulan os centros de menores e os centros de atención á infancia, na lei Orgánica de educación 2/2006 do 3 de maio, ou e en calquera outra norma, cláusulas ou protocolo que sexa superior, ou que no futuro regule estes temas".

10.- Como corrección xeral, en todos os artigos nos que existen prazos os días sinalados nos mesmos son naturais, xa que en algúns dos prazos esta natureza dos mesmos non estaba concretada.

Segundo - Someter o expediente a información pública mediante anuncio no Boletín Oficial da Provincia e no taboleiro de Edictos da Corporación durante 30 días. De non formularse reclamacións, entenderase definitivamente adoptado o acordo ata entón provisional.

Terceiro.- O acordo definitivo, incluído o inicial elevado automaticamente a tal categoría, e o texto íntegro das modificacións deberá publicarse no Boletín Oficial da Provincia, sen que entre en vigor ata que se leve a cabo dita publicación e transcorra o prazo previsto no art. 65.2 da Lei 7/1985, de 2 de abril, de conformidade cos artigos 49 e 70.2 da citada lei.

ANEXO I

REGULAMENTO DE ORGANIZACIÓN E FUNCIONAMENTO DAS ESCOLAS INFANTÍS MUNICIPAIS DO CONCELLO DE TEO

- CAPÍTULO I. OBXECTO E ÁMBITO DE APLICACIÓN
- CAPÍTULO II. PROCEDEMENTO PARA A ADXUDICACIÓN DE PRAZAS
- CAPÍTULO III. FINANCIAMENTO DAS ESCOLAS INFANTÍS MUNICIPAIS
- CAPÍTULO IV. RELACIÓNS ENTRE AS ESCOLAS INFANTÍS MUNICIPAIS E AS NAIS E PAIS OU RESPONSABLES LEGAIS
- CAPÍTULO V. ESTRUTURA ORGÁNICA
- CAPÍTULO VI. A LINGUA
- CAPÍTULO VII. FOMENTO DA IGUALDADE E DIVERSIDADE ENTRE NENAS E NENOS
- CAPÍTULO VIII. DEREITOS E DEBERES
- CAPÍTULO IX. XESTIÓN DAS EIM
- Disposicións

- ANEXO I- BAREMO

CAPÍTULO I. OBXECTO E ÁMBITO DE APLICACIÓN

Artigo 1º. Obxecto

O presente regulamento ten por obxecto determinar a organización e funcionamento das Escolas Infantís Municipais do Concello de Teo (en adiante EIM), así como fixar o procedemento da adxudicación de prazas.

Artigo 2º. Definición

As EIM son equipamentos diúrnos de carácter educativo e asistencial, dirixidos ao sector infantil da poboación de até tres anos de idade, que teñen por obxecto o desenvolvemento harmónico e integral das/dos nenas/os, realizando unha importante labor de apoio á función educativa da propia familia ao tempo que facilitan a conciliación coa vida laboral e persoal.

Artigo 3º. Obxectivos

Son obxectivos específicos das EIM, e que serán desenvolvidos nos proxectos educativos dos centros

a. Promover e fomentar o desenvolvemento integral das/dos nenas/os e a aprendizaxe das habilidades cognitivas e creativas.
b. Facilitar a conciliación entre a vida familiar, persoal e laboral.
c. Facilitar o desenvolvemento de valores individuais e sociais básicos: cooperación, solidariedade,respecto, etc.
d. Lograr un equilibrio afectivo satisfactorio.
e. Respectar a singularidade e a diversidade de cada nena/o contribuíndo a formar actitudes tolerantes.
f. Posibilitar a integración progresiva das/dos nenas/os na cultura do seu medio.
g. Crear un ambiente que favoreza o desenvolvemento individual e grupal nas actitudes e nas actividades diarias.
h. Facilitar a adquisición progresiva de hábitos de orde, limpeza e conservación dos materiais, facendo un uso axeitado destes.

i. Facilitar a integración das/dos menores con necesidades educativas especiais, sempre e cando as EIM conten cos recursos materiais e humanos necesarios.
j. Constituír un recurso útil para o apoio aos programas de benestar social do concello, en especial aqueles que tratan de paliar déficits económicos, culturais e sociais.
k. Fomentar a igualdade real entre homes e mulleres.
l. Acadar o desenvolvemento das capacidades das/dos nenas/os nas dúas linguas oficiais de Galicia cara o seu uso como vehículo de comunicación. Ademais procurarán a introdución da terceira lingua.

Artigo 4º. Requisitos das e dos usuarias e usuarios

As EIM prestarán atención e coidado continuado ás/aos menores de entre tres meses e tres anos de idade tendo en conta o seguinte:

a. Que a crianza para a que se solicita praza teña unha idade mínima de tres meses na data de ingreso e non teña cumpridos os tres anos o 31 de decembro do ano no que se solicita praza.
b. Que a unidade de convivencia da solicitante (a formada por pais/nais ou responsables legais e fillas/os) se atopen empadroa no concello de Teo na data en que remate o prazo de presentación de solicitudes.

De existir prazas vacantes poderán ofertarse ás unidades familiares que sen estar empadroadas teñan neste municipio o seu lugar de traballo ou aleguen outras circunstancias de arraigo que fagan procedente a concesión da praza. A comisión de baremación será o órgano encargado de valorar a súa concorrencia, para o cal deberase achegar por escrito as razóns da vinculación a Teo da unidade familiar do neno ou nena. As prazas vacantes de 0-1 serán de acceso exclusivo para familias censadas ate a comisión de baremación de febreiro, na que de haber prazas vacantes se poderán adxudicar a nenos ou nenas de unidades familiares non censadas. Exceptúanse desta limitación os artigo 6, apartado b.3.

c. Atoparse ao día no pagamento das cotas mensuais na data de presentación da solicitude.
d. As nenas e nenos con discapacidade que precisen de apoio específico para a súa integración deberán contar co informe do equipo de valoración e orientación da

delegación provincial do departamento da Xunta de Galicia con competencias nesta área ou no seu caso servizos especializados de atención temperá que indiquen a necesidade de apoio específico para a súa integración. Non poderá haber máis dunha praza destas características por aula e para os efectos de ratio contabilizaranse como dúas.

e. Atoparse ao día no seguimento do calendario de vacinación infantil do Programa galego de vacinación.

CAPÍTULO II. PROCEDEMENTO PARA A ADXUDICACIÓN DE PRAZAS

Artigo 5º. Curso académico.

O curso académico das EIM comeza o primeiro día lectivo do mes de setembro e remata o último día lectivo do mes de agosto. A adxudicación das prazas no procedemento ordinario será por este período. No extraordinario comezara no momento da adxudicación da praza e rematara o último día lectivo do mes de agosto.

Poderase solicitar praza para un ou varios centros, tanto para casos de novo ingreso como de reserva de praza que formulen solicitude por medio do procedemento ordinario ou do extraordinario.

No caso de solicitude múltiple de centros deberá indicarse unha orde de preferencia.

Cando se trate dun expediente de reserva de praza, no que se solicita cambio de centro, o acceso a esta produciríase con preferencia sobre os casos de novo ingreso pero logo de comprobada que se pode dar continuidade a todas as persoas que renovan praza no mesmo centro.

Artigo 6º Procedemento ordinario.

Segundo se trate dunha crianza que xa foi usuaria do mesmo centro no curso anterior ou non, aplicarase unha das seguintes modalidades, priorizando en todo caso a continuidade na prestación de servizos.

a. Reserva de praza:

Proporciona continuidade ás prazas adxudicadas no ano anterior sempre que se manteñan os requisitos recollidos no artigo 4º. Aquelas/es que formulen esta reserva nun horario distinto ao que se lle viña prestando optarán a este cambio só no caso

de existir vacante, logo destas consideraranse as solicitudes doutras/os nenas/os que viñan sendo usuarias/os doutra EIM, en ambos casos con preferencia sobre os novos ingresos.

Para ter dereito a reserva de praza o neno ou nena en cuestión debe seguir matriculado ate o último día de curso. De producirse unha baixa anticipada perderase o dereito a reserva da praza.

b. Novo ingreso:

As prazas que non sexan cubertas no procedemento anterior ofertaranse á poboación xeral que cumpra os requisitos que fixa o artigo 4º. Dentro desta modalidade determínase a seguinte orde de preferencia:

7. Usuarias/os que ocupaban praza reservada a ingresos urxentes.
8. Nenas e nenos que teñan necesidades educativas especiais que dean lugar a necesidade de ocupar dúas prazas.
9. Fillas/os de traballadoras/os das EIM de Teo que estean encadradas no convenio colectivo de centros de centros de asistencia e educación infantil, independentemente do seu empadroamento no Concello de Teo.
10. Solicitantes con irmán/á cunha praza renovada no centro para o que se solicita o novo ingreso.
11. As restantes solicitudes de unidades familiares nas que todos os seus membros estean empadroados, adxudicadas atendendo á puntuación obtida pola aplicación do baremo que se achega no Anexo I.
12. As solicitudes de unidades familiares nas que non todos os seus membros estean empadroados, adxudicadas atendendo á puntuación obtida pola aplicación do baremo que se achega no Anexo I.

Poderanse presentar solicitudes antes do nacemento. Estas faranse efectivas se a data de nacemento fora anterior ao día 1 de xuño do ano para o que se solicita praza. Neste caso, deberá acreditarse no menor tempo posible o seu nacemento presentando no rexistro do concello o libro de familia no que se realice a súa inscrición. No caso de que se producise con posterioridade a esta data, a solicitude non terá ningún efecto, sendo levada de xeito automático na seguinte convocatoria da comisión de baremación de procedemento extraordinario.

Artigo 7º. Procedemento extraordinario

Seguirán este procedemento aqueles casos que non cumprindo os prazos formulados con carácter xeral requiran dunha resposta inmediata por parte das EIM, que deberá ser así apreciada pola comisión de baremación.

a) Ingresos urxentes:

Reservaranse para esta modalidade unha praza en cada un dos niveis en cada centro, independentemente do número de unidades que teña cada un dos niveis. Seguirán este procedemento aqueles casos que sexan valorados pola unidade de traballo social correspondente como urxentes, baseándose en motivos técnicos de diversos, pero relacionados co benestar do/da menor. Neste caso a adxudicación da praza será inmediata mediante resolución da Alcaldía, sempre que exista unha vacante, dándose conta á comisión de baremación na seguinte reunión que esta realice.

As/os beneficiarias/os destas prazas deberán na seguinte convocatoria realizar unha solicitude de novo ingreso seguindo o procedemento ordinario.

b) Solicitudes fóra de prazo:

Con carácter excepcional poderán presentarse solicitudes fóra dos prazos fixados no artigo 8 deste regulamento. Estas solicitudes serán examinadas pola comisión de baremación e, de non ser posible adxudicarlle a praza por non haber ningunha dispoñible, pasarán a formar parte da lista de espera no posto que lle corresponde segundo os criterios de priorización e a puntuación obtida. Esta nova lista de espera será proclamada pola Alcaldía.

c) No caso de que un neno ou nena con praza de maña nunha escola infantil teña necesidade de ocupar unha praza de tarde, temporalmente ou definitivamente, de haber prazas vacantes seralle adxudicada mediante informe asinado por un técnico/a de servizos sociais e a presidencia da comisión de baremación. A esta daráselle conta deste cambio na seguinte reunión.

Artigo 8º. Lugar e prazo de solicitude da preinscrición

a. As solicitudes de reserva de praza e de novo ingreso efectuaranse nos modelos normalizados que serán facilitados nas EIM así como no concello. A información

destes modelos será recollida nas Normas de Réxime Interno. A presentación realizarase no rexistro xeral do concello.

b. Os prazos de presentación de solicitude serán os que seguen:

b.1. Reserva de praza: do 1 ao 15 de marzo, no caso de que estes días non resulten hábiles adiarase o inicio e/ou o fin do prazo ata o seguinte hábil.

b.2. Novo ingreso: do día 16 ao 31 de marzo, no caso de que estes días non resulten hábiles adiarase o inicio e/ou o fin do prazo ata o seguinte hábil.

c. Xunto coa solicitude achegarase a documentación orixinal ou copia de:

c.1. Para a reserva de praza, non será preciso achegar documentación complementaria coa solicitude, excepto que se produzan cambios sociofamiliares que deban terse en conta.

c.2. A documentación necesaria para solicitar a praza de crianzas de novo ingreso, será regulada nas Normas de Réxime Interno, e incluíra documentos identificativos, (dni, libro de familia) documentos que xustifiquen as distintas situacións alegadas a nivel de emprego, saúde ou situacións persoais contempladas como valorables para o acceso, e documentación relativa a situación económica.

Artigo 9º. Emenda de documentación

Se a solicitude presentada non reunira tódolos requisitos determinados requirirase á/ao interesada/o para que emende a falta e/ou acompañe os documentos preceptivos no prazo máximo de 10 días naturais dende a notificación, con indicación de que se non o fixese, teráselle por desistida/o do seu pedimento.

Artigo 10º. Reunión da comisión de baremación e publicación da lista provisional de admitidas e admitidos

a. A selección de solicitudes efectuarase en función da quenda á que corresponde o ingreso. A puntuación obtida da aplicación do baremo establecido no Anexo I e os criterios de priorización do artigo 6. Se logo disto persistise o empate entre varias solicitudes darase preferencia á renda per cápita máis baixa e no seu caso a aquelas que se refiran a xornada completa (continuada ou partida) sobre as de media xornada, e as que inclúan o servizo de comedor.

b. A Comisión de Baremación avaliará todas as solicitudes e garantirá o cumprimento do procedemento de ingreso
c. Esta comisión elevará a proposta vinculante de admitidas/os e excluídas/os á/ao alcaldesa/alcalde que resolverá e ordenará a publicación da listaxe provisional na que figure a puntuación obtida por cada unha das solicitudes.

Artigo 11º. Reclamacións

As/os solicitantes que o desexen poderán presentar as reclamacións, debidamente documentadas, que consideran oportunas no prazo de 10 días naturais contados a partir da data de publicación da relación provisional.

Artigo 12º. Relación definitiva de admitidas e admitidos, listaxe de espera e matriculación

a. Unha vez estudadas tódalas reclamacións presentadas e resoltas pola comisión de baremación, elevarase á alcaldía unha proposta coas listas de admitidas/os e de espera, nas que figuraran as puntuacións obtidas. Unha vez aprobada a proposta pola/o alcaldesa/alcalde faranse públicas as listaxes definitivas.
b. As/os solicitantes admitidas/os deberán matricularse entre o día 1 e 15 de xuño para confirmara praza, presentando no rexistro xeral do concello o impreso de matriculación, que se poderá recoller no concello ou nas EIM. Xunto con este impreso deberan presentar a declaración do IRPF dos proxenitores ou da unidade familiar do ano inmediatamente anterior, ou o xustificante de non ter obriga de presentala. No caso de non ter esta documentación no momento da matricula deberán presentala no rexistro antes do segundo día laborable do mes de xullo. Tamén será necesario achegar a xustificación documental do correcto seguimento do calendario de vacinación infantil do Programa galego de vacinación.

A documentación complementaria orixinal ou copia, que se detalla nas Normas de Réxime Interno, entregarase no Escola Infantil nos primeiros días do curso e pasará a formar parte do expediente que das/dos nenas/os debe existir no centro.

A non presentación desta documentación no prazo sinalado, agás por causa de forza maior, entenderase como renuncia á praza, dando opción á matriculación daquelas persoas que quedaran na lista de espera.

c. As baixas que se vaian producindo ao longo do curso serán cubertas por rigorosa orde de puntuación entre as/os solicitantes da lista de agarda.
d. As/os solicitantes da listaxe de espera que se inscribisen como candidatas/os ao Bono Concilia da Xunta de Galicia serán excluídas/os desta ao adxudicárselles as prazas participadas por este programa, no caso de ser aceptadas.

Artigo 12º. Bis. Acceso extraordinario

Para atender as solicitudes fóra de prazo realizaranse tres reunións extraordinarias da comisión de baremación: na segunda metade do mes de setembro, na primeira do mes de decembro e na segunda do mes de febreiro.

Como resultado destas comisións realizarase unha proposta de actualización das listaxes de adxudicación de prazas vacantes e agarda que será aprobada por resolución da alcaldía.

As persoas ás que se lle adxudique praza nestes procesos disporan dun máximo de 15 días naturais para incorporarse ao centro dende a recepción do chamamento no que se lle comunique a correspondente resolución.

Este prazo para a incorporación efectiva ao centro tamén rexerá para as persoas que sexan chamadas da listaxe de agarda.

Artigo 13º. Baixas

Todos os nenos e as nenas deixan de ser alumnos e alumnas das EIM a día 31 de agosto de cada ano.

Estas baixas non necesitan nin acordo nin resolución expresa por ser unha causa implícita á propia concesión da praza.

Son causa de baixa nas EIM calquera das que se expoñen de seguido:

a. Solicitude das/os nais/pais ou responsables legais, previo aviso con 15 días de antelación.
b. Falta de pagamento da contía establecida durante dous meses consecutivos ou tres alternos, calquera que sexa o curso escolar ao que se refira a débeda.
c. Comprobación de falsidade dos documentos ou datos achegados
d. Incompatibilidade ou inadaptación absoluta para permanecer no centro

e. Falta de asistencia continuada durante un mes sen causa xustificada ou non incorporarse nos quince primeiros días naturais do curso
f. Incumprimento reiterado das normas da EIM

As baixas polos motivos establecidos nas alíneas d) e f) faranse previa proposta da comisión de baremación, sendo esta mesma informada das que se produzan por outras causas na seguinte reunión desta comisión.

Artigo 14º. Organización interna.

A organización interna das EIM de Teo, estará regulada nas normas de réxime interno.

En xeral, as escolas infantís estarán abertas entre as 7.30 horas e as 20.30 horas de luns a venres, salvo os días festivos e non laborais, e durante os 12 meses do ano. En función da demanda de tramos horarios vespertinos, as escolas poderán adiantar o seu peche pola tarde. Este cambio de horario debera ser comunicado antes do inicio do período de matrícula e reserva de praza.

Poderán pecharse escolas, con preferencia no mes de agosto, por reparacións e para obras de mellora.

No caso de inexistencia de matrícula para un tramo horario en algunha das escolas, poderase acordar a redución do horario de atención para adaptalo á demanda real do centro. Este cambio será comunicado ao Consello Escolar, e manterase mentres se manteñan as circunstancias que o provocaron.

CAPÍTULO III. FINANCIAMENTO DAS ESCOLAS INFANTÍS MUNICIPAIS

Artigo 15º. Fontes de financiamento

As EIM contan con tres fontes de financiamento:

a. Fondos propios do concello ou achegas directas do concello.
b. Achegas procedentes de subvencións e/ou convenios co departamento da Xunta de Galicia competente nesta materia ou outras administracións supramunicipais.
c. Prezos Públicos: Os prezos públicos que se terán que pagar serán as establecidos na vixente ordenanza reguladora do prezo públicos pola utilización do servizo de escolas infantís municipais de Teo.

CAPÍTULO IV. RELACIÓNS ENTRE AS ESCOLAS INFANTÍS MUNICIPAIS E AS NAIS E PAIS OU RESPONSABLES LEGAIS

Artigo 16º. Participación de nais e pais ou das e dos responsables legais

a. A relación coas/cos nais/pais ou responsables legais, que deberá ser fomentada pola dirección da EIM, ten como principais obxectivos:
   a.1. O intercambio de información sobre os criterios educativos asumidos no Proxecto Educativo, organización das EIMs, e da normativa e regulamentación que rexe na prestación deste servizo.
   a.2. A transmisión mutua de información sobre actitudes e comportamento das/os nenas/os.
   a.3. Compartir pareceres sobre incidentes, ilusións, actividades, etc.
b. En caso de que o soliciten a dirección poñerá en coñecemento das/dos proxenitoras/es ou responsables legais de cada nena/o a información sobre a súa evolución integral.
c. As/os nais/pais ou responsables legais poderán solicitar reunións coa/co titora/titor da/do súa/seu filla/o ou coa dirección de conformidade co horario establecido para tal fin, sempre e cando non dificulten a boa marcha da EIM. A dirección do centro informará por escrito dos horarios de atención ao principio do curso.

Artigo 17º. Reunións

Co fin de garantir a necesaria cooperación entre o centro e as familias realizaranse reunións xerais, de escola e de aula, segundo a natureza dos temas que se vaian tratar. Estas serán convocadas por escrito, con indicación do lugar, data, hora e temas a tratar. A súa periodicidade será a seguinte:

a. Unha reunión de Escola, coincidindo co inicio do curso.
b. Calquera outra de Escola ou Xeral que se considerase necesaria, podendo solicitala as ANPA, un grupo importante de pais e nais, a dirección ou o persoal da Escola, ou o concello de Teo.
c. Reunións de aula, unha anual e as que se consideren necesarias polo equipo docente ou polos pais e nais.

Artigo 18º. O libro de reclamacións

Cada unha das EIM terá un libro de reclamacións a disposición das/os usuarias/os. A dirección do centro poñerá en coñecemento da/o concelleira/o responsable desta materia o contido das reclamacións de xeito periódico, agás nos casos nos que se requira unha comunicación inmediata.

CAPÍTULO V. ESTRUTURA ORGÁNICA

Artigo 19º. Persoal das escolas infantís municipais

a. As EIM de Teo contan con persoal de apoio administrativo e técnico dos servizos sociais municipais.
b. Coordinación. A figura da coordinadora ou coordinador, organiza a coordinación entre os tres centros, e entre estes e os servizos sociais municipais. Organiza ao persoal de atención e emite informes e propostas para a correcta xestión de todo o servizo de EIM de Teo.
c. **Persoal dos centros**
    4. Dirección de centro
    5. Persoal de atención e persoal de apoio, denominado no seu conxunto persoal educativo.
    6. Persoal de servizos.

En todo caso respectaranse os requisitos de ratios e titulación do persoal formulados no Decreto 329/2005, do 28 de xullo, polo que se regulan os centros de menores e os centros de atención á infancia, na lei Orgánica de educación 2/2006 do 3 de maio, ou e en calquera outra norma, cláusulas ou protocolo que sexa superior, ou que no futuro regule estes temas.

Artigo 20º. Órganos colexiados das escolas infantís municipais

Existirán catro órganos colexiados con funcións e composición diferenciadas, únicos para o conxunto das tres EIM.

a) Comisión de Baremación

Competencias:

1. Velar polo cumprimento do proceso de ingreso e de admisión.

2. Examinar e adxudicar a puntuación ás solicitudes de praza.

3. Propor á/ao alcaldesa/alcalde as listas de persoas admitidas, espera e excluídas en cada EIM.

4. Apreciar a existencia de circunstancias que xustifiquen a admisión de solicitudes de ingreso fóra de prazo.

Composición:

1. Presidencia: a/o concelleira/o titular da área da que dependan as EIM ou concelleira/o en quen delegue

2. Vogais:

A/o directora/director pedagóxica/o de cada unha das EIM.

Unha/un representante elixida/o polas/os nais/pais en cada EIM

Unha/un representante da corporación municipal.

Unha/un traballadora/traballador municipal da área da que dependan as EIMs.

Unha/un representante de cada ANPA ou ANPAs legalmente recoñecidas

Secretaría: a/o secretaria/o do concello ou funcionaria/o no que delegue (con voz e sen voto)

Funcionamento:

1. Reunións: as reunións serán convocadas pola presidencia e terán carácter trimestral, se ben, por pedimento dun terzo dos seus membros poderán reunirse con carácter extraordinario. De igual forma e no caso de non existir asuntos que tratar, poderá non convocarse na espera da seguinte.

2. Acordos: as decisións tomaranse por maioría simple e, no caso de producirse empates, decidirá o voto de calidade da presidencia.

b) Comisión Educativa de centro

Competencias:

1. Colaborar na elaboración do proxecto educativo das escolas e a programación anual de actividades

2. Facer o seguimento da programación e do proceso educativo xeral e individual

3. Elaborar a programación curricular e supervisar a súa adaptación ao proxecto educativo de centro.

Composición:

Persoal educativo e de apoio de cada centro.

Funcionamento:

Este órgano reunirase obrigatoriamente ao comezo e o final do curso convocadas pola presidencia,se ben, por pedimento dun terzo dos seus membros poderán reunirse con carácter extraordinario.

c) Comisión educativa Permanente:

Competencias:

1. Elaborar o proxecto educativo do centro e a programación anual de actividades, e coordinar os traballos das tres escolas para este documento.
2. Facer o seguimento da programación do conxunto das escolas e do proceso educativo xeral, apoiar os procesos individuais especialmente complexos.
3. Abordar a programación de actividades intercentros e coordinación educativa entre os eles.

Composición:

1. Presidencia:

Un/unha directora/director dunha das Escolas. A Presidencia desta comisión será nomeada polo Concelleiro/a da área para cada ano, debendo de ser rotatorio entre todas as persoas que ocupen este posto de traballo.

2. Vogais:

- As outros/as Directores/as.
- Unha/un técnica municipal, nomeada polo concelleiro/a da área

Funcionamento:

Este órgano terá un funcionamento constante, e as reunións serán convocadas pola presidenta a iniciativa de calquera dos seus membros.

d) Consello Escolar das EIMs

Competencias:

Este órgano asumirá a coordinación xeral das EIMs, marcará as directrices e adoptará os acordos que proceden en cumprimento das súas competencia que serán as que seguen:

1. Aprobar o proxecto educativo das EIMs e a memoria anual de actividades.
2. Proporlle á administración competente cantas medidas sexan precisas para mellorar as instalacións, dotacións e o funcionamento do centro.
3. Supervisar que as directrices e a programación se axusten aos principios, criterios e obxectivos establecidos pola administración competente.
4. Estudar e resolver os conflitos de réxime interno.
5. Aprobar o as Normas de Réxime Interno das Escolas Infantís Municipais de Teo.
6. Garantir a aplicación do presente regulamento.
7. Ser escoitado, podendo emitir informe, sobre a necesidade de cambios, ou a concreta proposta dos mesmos, neste regulamento.

Composición:

1. Presidencia: a/o concelleira/o da área da que dependan as EIMs ou unha/un concelleira/o en quen delegue
2. Vogais:

- As/os directoras/directores de cada unha das EIMs
- Unha/un representante do persoal educativo de cada unha das escolas.
- Unha/un representante do persoal de servizos de todas as EIMs.
- Unha/un representante dos pais e nais de cada unha das EIMs.
- Unha/un representante de cada ANPA ou ANPAS da EIM
- Unha/un concelleira/o en representación da corporación

3. Secretaría: a/o secretaria/o do concello ou funcionaria/o no que delegue (con voz e sen voto)

Funcionamento:

1. Reunións: as reunións do consello, convocadas pola presidencia e terán carácter semestral, se ben, por pedimento dun terzo dos seus membros poderán reunirse con carácter extraordinario. De igual forma e no caso de non existir asuntos que tratar, poderá non convocarse na espera da seguinte.

2. Acordos: as decisións tomaranse por maioría simple e, no caso de producirse empates, decidirá o voto de calidade da presidencia.

CAPÍTULO VI. A LINGUA

Artigo 22º. O emprego de linguas

A lingua vehicular das EIM de teo é o galego. En concordancia co establecido no Decreto 79/2010,do 20 de maio, coa finalidade de promover o uso da lingua galega nas escolas infantís municipais establecerase un programa regular de actividades de fomento da lingua galega en cada centro educativo no marco do proxecto lingüístico e coa participación de toda a comunidade educativa. Na medida do posible introducirase unha terceira lingua.

CAPÍTULO VII. FOMENTO DA IGUALDADE E DIVERSIDADE ENTRE NENAS E NENOS

Artigo 23º. Educación na igualdade

Coa fin de garantir a educación en igualdade e o respecto á diferenza relativas a todos os ámbitos, as EIMs participarán activamente no establecemento dos alicerces sobre os que asentar comportamentos futuros relacionados coa igualdade entre as persoas. Esta participación abranguerá os seguintes aspectos:

a) Programación de actividades para promover a igualdade entre as/os nenas/os e evitar os comportamentos e as actividades discriminatorias por razón de sexo. Estas actividades reflectiranse nos proxectos educativos e curriculares.

b) As EIMs poñerán especial coidado en revisar aqueles materiais e ilustracións que se utilicen como instrumento de traballo. Así mesmo vixiarán que no uso da linguaxe se adopten expresións e formas non discriminatorias.

c) Prestarase especial atención ao fomento da interculturalidade como instrumento de superación das desigualdades, inxustizas, prexuízos e racismo.

Neste senso os centros colaborarán nos programas e actividades que o concello desenvolvan para promocionar a igualdade e o respecto á diversidade cultural.

Artigo 24. Diversidade

Teranse en conta a diversidade de familias, de crenzas e de circunstancias persoais que existen na nosa sociedade, procurando realizar actividades inclusivas e potenciadoras do carácter positivo da diferenza.

CAPÍTULO VIII. DEREITOS E DEBERES

Artigo 24: Dereitos e Deberes das persoas usuarias

Os dereitos e deberes das persoas usuarias son os recollidos nas normas de réxime interno das Escolas Infantís Municipais.

Artigo 25. Dereitos e Deberes do persoal do centro

Os dereitos e deberes do persoal do centro son os recollidos nas normas de réxime interno das Escolas Infantís Municipais.

CAPÍTULO IX. XESTIÓN DAS EIM

Artigo 26. Xestión mediante empresa privada

A empresa que xestione as EIMs de Teo, debe facilitar o cumprimento deste Regulamento, en especial:

1. Promoverá unha organización de persoal que posibilite os traballos vinculados a organización, elaboración de documentos e planificación.
2. Dará as instrucións precisas para que as reunións con pais e nais, dos respectivos órganos de participación e de organización interna se realicen, e se teña en conta este tempo como tempo de traballo efectivo, establecendo unha carga de traballo congruente con estas obrigas.

Artigo 27. Xestión municipal directa

1. No caso de xestión municipal directa, esta correspóndelle á concellería que teña adscrita a competencia das mesmas. A xestión implica o control orzamentario, compras, emisión de recibos mensuais polos servizos prestados e a xestión de persoal, e todas aquelas funcións necesarias para o seu normal funcionamento.

2. Esta concellería determinará a organización, estrutura e funcións do persoal e dos servizos das mesmas, dentro da normativa legal vixente. Organizará os horarios do persoal para garantir a atención segundo as ratios establecidas legalmente.
3. O persoal municipal deberá facilitar o cumprimento deste regulamento, e facilitará unha organización do persoal que posibilite os traballos de planificación e elaboración de documentos, así como as reunións con pais e nais e a asistencia aos órganos de participación e organización interna.

Disposicións

Disposición adicional

Primeira.- Os modelos de solicitudes para a preinscrición e para a matricula serán aprobadas como anexos da Normas de Réxime Interno, polo Consello Escolar das EIM, e o seu contido será congruente coa regulación xurídica destes recursos.

Disposicións derradeiras

Primeira.- Correspóndelle á/ao concelleira/o responsable da área da que dependan as EIM, dirixira coordinación do concello coas EIM, podendo esta/e nomear á/ao técnica/o municipal que estime competente para desenvolver as actuacións precisas que a fagan efectiva.

Segunda.- O presente regulamento entrará en vigor una vez publicado o seu texto íntegro no Boletín Oficial da Provincia e transcorrido o prazo previsto polo artigo 65.2 da lei 7/85, permanecendo en vigor ata que o Pleno da Corporación acorde a súa modificación ou derrogación.

Disposicións derrogatoria

Quedan derrogadas tódalas disposicións municipais que contradigan o previsto no presente regulamento, e de xeito específico quedan derrogados na súa totalidade o Regulamento de Organización e Funcionamento das Escolas Infantís Municipais do Concello de Teo publicado no BOP nº 252 de 31/10/2008).

CONCELLO DE TEO
Secretaría Xeral

ANEXO I- BAREMO

a. Situación sociofamiliar:

Por cada membro da unidade familiar menor de 18 anos, incluído a/o solicitante	2 puntos
Por cada persoa que, non formando parte da unidade familiar, están a cargo dela **(1)**	1 punto
No caso de que a/o nena/o nacese dun parto múltiple	1 punto
Por cada membro da unidade familiar, incluída/o a/o solicitante, con discapacidade recoñecida, enfermidade que requira internamento periódico, alcoholismo ou drogodependencia	2 puntos
Pola condición de familia monoparental **(2)**	3 puntos
Por ausencia do fogar de ambos os dous membros parentais	6 puntos
Pola condición de familia numerosa	3 puntos
Calquera outra circunstancia familiar grave debidamente acreditada	Ata 3 puntos

3. Persoas tuteladas ou con unha dependencia económica total da unidade familiar que non se correspondan coas consideradas como membros desta (pais/nais /responsables legais e fillos/fillas)
4. Segundo o recollido no artigo 13 da Lei 3/2011 de apoio á familia e á convivencia de Galicia.

b. Situación laboral familiar

Ocupación laboral 1º proxenitora/proxenitor ou responsable legal	4 puntos
Ocupación laboral 2º proxenitora/proxenitor ou responsable legal	4 puntos
Desemprego 1º proxenitora/proxenitor ou responsable legal	2 puntos
Desemprego 1º proxenitora/proxenitor ou responsable legal	2 puntos

(1) Valorarase tal condición coa certificación de demanda de emprego con efectos do día anterior ao de apertura do prazo de presentación de solicitudes.

No caso de familias monoparentais adxudicaráselles a puntuación da epígrafe correspondente computando por dous.

c. Situación económica segundo a renda per cápita mensual

RPC respecto o IPREM*	**Puntuación**
Inferior ao 25%	+ 4
Entre o 25% e o 50%	+ 3

Superior ao 50% e inferior ao 75%	+ 2
Entre o 75% e o 100%	+ 1
Superior ao 100% e inferior ao 125%	- 1
Entre o 125% e o 150%	- 2
Superior ao 150% e inferior ao 200%	- 3
Igual ou superior ao 200%	- 4

5.- DITAME DA PROPOSTA DA ALCALDÍA DE PRÓRROGA DO CONTRATO DE XESTIÓN DO SERVIZO DE RECOLLIDA DE RESIDUOS SÓLIDOS URBANOS E LIMPEZA VIARIA NO CONCELLO DE TEO.

O sr. alcalde da conta da proposta de 17 de marzo de 2021, que se recolle a continuación, ditaminada favorablemente pola Comisión Informativa de urbanismo, vivenda, infraestruturas, sostibilidade e servizos básicos de 25 de marzo de 2021.

"PROPOSTA DA ALCALDÍA

PRÓRROGA DO CONTRATO DE XESTIÓN DO SERVIZO DE RECOLLIDA DE RESIDUOS SÓLIDOS URBANOS E LIMPEZA VIARIA NO CONCELLO DE TEO

Vista a acta de inicio do contrato de XESTIÓN DO SERVIZO DE RECOLLIDA DE RESIDUOS SÓLIDOS URBANOS E LIMPEZA VIARIA NO CONCELLO DE TEO asinada o día 2 de agosto de 2010 por D. Antonio Álvarez Domínguez en representación da entidade UTE GESECO-CESPA TEO, CIF U-27743772, adxudicataria segundo contrato asinado o día 22/07/2010.

Visto que o contrato ten unha duración de 10 anos a partir do día da sinatura da acta de comezo da prestación do servizo que tivo lugar o 2 de agosto de 2010, e que, de acordo ca cláusula 4 do PCAP, pode ser prorrogado por períodos anuais sen que a duración total do contrato, incluídas as prórrogas exceda de 12 anos, e sen que a prórroga se poida producir por consentimento tácito das partes, indicando que a prórroga deberase solicitar polo concesionario cunha antelación mínima de seis meses antes da finalización do contrato ou da súa prórroga, e acordarase polo órgano de contratación.

Visto que o Pleno municipal na sesión celebrada o 3 de xuño de 2020 aprobou, trala solicitude de prórroga realizada o 08/01/2020 pola UTE GESECO-CESPA, a prórroga do contrato polo período dun ano comprendido entre o 2 de agosto de 2020 e o 1 de agosto de 2021.

Visto que con data 21/01/2021, nº de rexistro de entrada 154, D. José Carlos Díaz Ramil en representación da UTE GESECO-CESPA presenta solicitude de prórroga polo período dun ano.

Visto o certificado de Intervención de data 12 de marzo de 2021, sobre existencia de crédito na aplicación orzamentaria 2021 1623/227.99 para o cumprimento das obrigas que se derivan para o ano 2021.

Tendo en conta que a competencia para acordar a prórroga corresponde ao Pleno como órgano de contratación.

Considerando o disposto no RD Lexislativo 3/2011, de 14 de novembro, polo que se aproba o Texto Refundido da Lei de Contratos do Sector Público, proponse ao Pleno da Corporación a adopción do seguinte acordo:

Primeiro.- Acordar a prórroga, polo período dun ano, comprendido entre o 2 de agosto de 2021 ata o 1 de agosto de 2022, do contrato de XESTIÓN DO SERVIZO DE RECOLLIDA DE RESIDUOS SOLIDOS URBANOS E LIMPEZA VIARIA NO CONCELLO DE TEO, asinado entre o concello de Teo e a entidade UTE GESECO-CESPA TEO, CIF U-27743772, adxudicataria do contrato, e que tiña unha duración inicial de dez anos, mantendo as condicións contractuais vixentes.

Segundo.- Notificar este acordo á empresa adxudicataria, citándoa para a formalización da prorroga en documento administrativo.

Terceiro.- Dar traslado do acordo á intervención municipal aos efectos oportunos.”.

O sr. alcalde explica que xa se anunciara na prórroga anterior que a intención era facer un proceso para a modificación, decidir se se sacaba o contrato, como se sacaba, se o punto limpo ía por outro lado ou se incorporaba a este contrato, se se recollía orgánico ou non e como se ía a facer, etc, porén, aínda que nun primeiro momento se iniciaron algúns contactos, a realidade do COVID fixo inviable que ese compromiso se levara adiante. Sinala que a finais do mes de abril haberá a primeira reunión porque hai que valorar todo, xa que se vaia a vía dun concesionario ou a unha xestión directa ten que estar todo decidido como moito en febreiro, porque se trata dun contrato harmonizado, para poder poñelo en práctica cando remate a prórroga, que vai ata o 1 de agosto de 2022.

Aberta a primeira quenda de intervencións, o portavoz do BNG, sr. Fernández, pregunta se se contempla a posibilidade de municipalizar o servizo.

O sr. alcalde resposta que está sobre a mesa e non se desbota.

A portavoz do PSdeG-PSOE, sra. Lemus, non fai uso da súa quenda de intervención.

Intervén o portavoz do PP, sr. Guerra, quen anuncia o apoio do seu grupo.

Aberta a segunda quenda de intervencións, so fai uso dela o portavoz do BNG, sr. Barreiro, quen sinala que a veciñanza se queixa de que hai camións de recollida que verten algún líquido, o que é un problema, sobre todo en momentos nos que comeza a facer calor. Pide o sr. Barreiro que se contemple iso e que se xestione mellor.

Rematado o debate e sometido o asunto a votación, o Pleno da Corporación, por unanimidade dos seus membros, acorda:
<u>Primeiro</u>.- Acordar a prórroga, polo período dun ano, comprendido entre o 2 de agosto de 2021 ata o 1 de agosto de 2022, do contrato de XESTIÓN DO SERVIZO DE RECOLLIDA DE RESIDUOS SOLIDOS URBANOS E LIMPEZA VIARIA NO CONCELLO DE TEO, asinado entre o concello de Teo e a entidade UTE GESECO-

CESPA TEO, CIF U-27743772, adxudicataria do contrato, e que tiña unha duración inicial de dez anos, mantendo as condicións contractuais vixentes.

<u>Segundo</u>.- Notificar este acordo á empresa adxudicataria, citándoa para a formalización da prorroga en documento administrativo.

<u>Terceiro</u>.- Dar traslado do acordo á intervención municipal aos efectos oportunos.

6.- DITAME DA PROPOSTA DA ALCALDÍA DE MODIFICACIÓN DA ORDENANZA FISCAL REGULADORA DA TAXA POR EXPEDICIÓN DE DOCUMENTOS PÚBLICOS.

O sr. alcalde da conta da proposta de 18 de marzo de 2021, que se recolle a continuación, ditaminada favorablemente pola Comisión Informativa facenda e asuntos económicos, que asume as funcións da Comisión especial de contas, de 25 de marzo de 2021.

"<u>PROPOSTA MODIFICACIÓN ORDENANZA FISCAL REGULADORA DA TAXA POR EXPEDICIÓN DE DOCUMENTOS PÚBLICOS</u>

Vistos os informes que obran no expediente, e dado que a Corporación ten potestade para establecer e esixir taxas, e que a ordenanza é o instrumento axeitado para o exercicio da potestade regulamentaria do Concello.

Vista que a modificación proposta consiste na supresión da tarifa de compulsa de documentos da Ordenanza fiscal reguladora da taxa por expedición de documentos públicos.

Considerando que, de acordo co artigo 133.4 da Lei 39/2015, do 1 de outubro, do Procedemento Administrativo Común das Administracións Públicas (en adiante, LPACAP), a modificación proposta non vai ter un impacto significativo na actividade económica, nin impón obrigas relevantes aos destinatarios e destinatarias, e regula aspectos parciais dunha materia, ao tratarse dunha modificación dunha ordenanza fiscal.

Considerando que a modificación proposta responde aos principios de boa regulación, de necesidade, eficacia, proporcionalidade, seguridade xurídica, transparencia e eficiencia, de conformidade co artigo 129 da Lei 39/2015.

En virtude do exposto, e de conformidade co previsto no artigo 133 e Disposición adicional primeira da Lei 39/2015, do 1 de outubro, do procedemento administrativo común das Administracións Públicas, e artigo 49 da Lei 7/1985, do 2 de abril, reguladora das bases do réxime local, proponse ao Pleno da Corporación a adopción do seguinte acordo:

Primeiro.- Aprobar inicialmente a modificación da Ordenanza fiscal reguladora da taxa de expedición de documentos públicos suprimindo da mesma a tarifa consistente en:

1	1.Compulsa de documentos	0,30 €/folla

Segundo.- Someter o expediente a información pública mediante anuncio no Boletín Oficial da Provincia, no taboleiro de Edictos da Corporación, na web municipal e nun dos diarios de maior tirada da provincia, durante 30 días, a contar desde o seguinte ao da inserción do anuncio no Boletín Oficial da Provincia, prazo durante o cal os interesados poderán examinar o expediente e presentar cantas alegacións estimen oportunas.

No caso de non presentarse alegacións, o acordo entenderase definitivamente aprobado, sen necesidade de novo acordo plenario, e inserirase o anuncio de aprobación definitiva no B.O.P. xunto co texto íntegro da modificación operada.

No suposto de que non se presentaran reclamacións contra o mesmo, entenderase automaticamente elevado a definitivo o acordo ata entón provisional.

Terceiro.- O acordo definitivo, incluído o inicial elevado automaticamente a tal categoría, e o texto íntegro das modificacións, así como a Ordenanza definitiva modificada, deberá publicarse no Boletín Oficial da Provincia, entrando en vigor ao día seguinte da súa publicación.”.

O sr. alcalde explica que esta proposta parte da Tesourería municipal pola problemática de recollida de cartos no departamento de Administración Xeral, cando ademais se trata de poucos cartos, porque se fose relevante para o Concello non se faría, ademais segundo a normativa todas as transaccións deben facerse por vía electrónica o por vía bancaria. Preguntado polo sr. alcalde, os grupo municipais non fan uso das súas respectivas quendas de intervención.

Non abríndose debate e sometido o asunto a votación, o Pleno da Corporación, por unanimidade dos seus membros, acorda:

Primeiro.- Aprobar inicialmente a modificación da Ordenanza fiscal reguladora da taxa de expedición de documentos públicos suprimindo da mesma a tarifa consistente en:

1	**1.Compulsa de documentos**	**0,30 €/folla**

Segundo.- Someter o expediente a información pública mediante anuncio no Boletín Oficial da Provincia, no taboleiro de Edictos da Corporación, na web municipal e nun dos diarios de maior tirada da provincia, durante 30 días, a contar desde o seguinte ao da inserción do anuncio no Boletín Oficial da Provincia, prazo durante o cal os interesados poderán examinar o expediente e presentar cantas alegacións estimen oportunas.

No caso de non presentarse alegacións, o acordo entenderase definitivamente aprobado, sen necesidade de novo acordo plenario, e inserirase o anuncio de aprobación definitiva no B.O.P. xunto co texto íntegro da modificación operada.

No suposto de que non se presentaran reclamacións contra o mesmo, entenderase automaticamente elevado a definitivo o acordo ata entón provisional.

Terceiro.- O acordo definitivo, incluído o inicial elevado automaticamente a tal categoría, e o texto íntegro das modificacións, así como a Ordenanza definitiva modificada, deberá publicarse no Boletín Oficial da Provincia, entrando en vigor

ao día seguinte da súa publicación.

7.- DITAME DA PROPOSTA DA ALCALDÍA DE REEQUILIBRIO ECONÓMICO DO CONTRATO DE XESTIÓN DE SERVIZOS DE PISCINAS MUNICIPAIS DO CONCELLO DE TEO.

O sr. alcalde cede a palabra ao concelleiro dos servizos de benestar, persoal e deportes, D. Xosé Ignacio Iglesias Villar.

O sr. Iglesias da conta da proposta da Alcaldía de 18 de marzo de 2021, que se recolle a continuación, modificada e ditaminada favorablemente pola Comisión Informativa de facenda e asuntos económicos, que asume as funcións da Comisión especial de contas, de 25 de marzo de 2021.

“ PROPOSTA DA ALCALDÍA

EXPTE: REEQUILIBRIO ECONÓMICO DO CONTRATO DE XESTIÓN DE SERVIZOS DE PISCINAS MUNICIPAIS DO CONCELLO DE TEO.
ACORDO DE PRÓRROGA.

Vista a solicitude por parte de AQUAFIT GESTIÓN S.L. de declaración de imposibilidade de execución do contrato de XESTIÓN DE SERVIZOS DE PISCINAS MUNICIPAIS DO CONCELLO DE TEO a consecuencia da declaración do estado de alarma por Real Decreto 463/2020 de 14 de marzo (rex. entrada 275 do 23 de marzo de 2020).

Tendo en conta a Resolución da Alcaldía 322/2020 do 8 de abril apreciando a imposibilidade de execución temporal do contrato, ratificada no pleno ordinario do 3 de xuño de 2020.

Considerando que AQUAFIT GESTIÓN S.L. presenta unha primeira solicitude de restablecemento de equilibrio económico do contrato, período do 14 de marzo ao 21 de xuño (rex entrada 964 do 09 de xullo de 2020), por importe de 80.136,76 €, e que posteriormente presenta unha segunda solicitude de restablecemento de equilibrio económico do contrato, aportando informe correspondente ao período do 1 de xuño ao

21 de xuño (rex entrada 1603 e 1604 do 02 de outubro de 2020), por importe de 25.828,59, reclamando polos dous períodos un total de 106.275,74 €.

Vistos os informes da secretaria adxunta de data 27 de novembro de 2020 e de intervención municipal de data 11 de decembro que conclúe nunha valoración do reequilibrio en 50.344,75 €.

Considerando a aplicación do artigo 34.4 do Real Decreto Lei 8/2020, de 17 marzo de medidas urxentes para facer fronte ao impacto económico do COVID-19, na redacción dada polo Real Decreto lei17/2020 de 5 de maio, que regula o seguinte *"4. En los contratos públicos de concesión de obras y de concesión de servicios vigentes a la entrada en vigor de este real decreto-ley, celebrados por las entidades pertenecientes al Sector Público en el sentido definido en el artículo 3 de la Ley 9/2017, de 8 de noviembre, la situación de hecho creada por el COVID-19 y las medidas adoptadas por el Estado, las comunidades autónomas o la Administración local para combatirlo darán derecho al concesionario al restablecimiento del equilibrio económico del contrato mediante, según proceda en cada caso, la ampliación de su duración inicial hasta un máximo de un 15 por 100 o mediante la modificación de las cláusulas de contenido económico incluidas en el contrato.*

Dicho reequilibrio en todo caso compensará a los concesionarios por la pérdida de ingresos y el incremento de los costes soportados, entre los que se considerarán los posibles gastos adicionales salariales que efectivamente hubieran abonado, respecto a los previstos en la ejecución ordinaria del contrato de concesión de obras o de servicios durante en el período de duración de la situación de hecho creada por el COVID-19. Solo se procederá a dicha compensación previa solicitud y acreditación fehaciente de la realidad, efectividad e importe por el contratista de dichos gastos.

La aplicación de lo dispuesto en este apartado solo procederá cuando el órgano de contratación, a instancia del contratista, hubiera apreciado la imposibilidad de ejecución del contrato como consecuencia de la situación descrita en su primer párrafo y únicamente respecto de la parte del contrato afectada por dicha imposibilidad." A Disposición Final 10 do Real Decreto Lei 8/2020 *recolle "Con carácter general, las medidas previstas en el presente real decreto-ley mantendrán su vigencia hasta un mes*

después del fin de la vigencia de la declaración del estado de alarma."

Tendo en conta que por acordo plenario de data 30/12/2020 concédese prazo para presentar alegacións, e que son presentadas por AQUAFIT GESTIÓN S.L. con datas 18/01/2021 (rex entrada 108 do 18 de xaneiro de 2021) e 23/02/2021 (rex entrada 522 do 23 de febreiro de 2021).

Visto que no segundo dos escritos solicita:

*"1º.- **Se tenga por desistida a esta parte** en su reclamación de reconocer y declarar el derecho del concesionario al restablecimiento del equilibrio económico del contrato para el periodo comprendido entre el 14 marzo de 2020 y el 21 de junio de 2020 en los términos establecidos en el art. 34.4 del Real Decreto-ley 8/2020 a través de la Modificación de las cláusulas de contenido económico del contrato en todo lo que resulte necesario, de forma que se contemple como retribución del concesionario en el ejercicio 2020, a mayores de las ya previstas en el contrato, la entrega por parte del Ayuntamiento al concesionario de una retribución económica directa o subvención para reequilibrar el contrato por importe de **106.275,74 euros.***
*2º.- **Y se acuerde reconocer y declarar** el derecho del concesionario al restablecimiento del equilibrio económico del contrato para el periodo comprendido entre el 14 marzo de 2020 y el 21 de junio de 2020 en los términos establecidos en el art. 34.4 del Real Decreto-ley 8/2020 a través de la siguiente medida: el aumento del plazo de duración inicial del contrato en un 15%, es decir, en **14 meses a computar desde la fecha en que finaliza el contrato."***

Á vista do informe da secretaria adxunta de data 18 de marzo de 2021 e do certificado de existencia de crédito e informe de intervención da mesma data.

En virtude do exposto, e considerando a competencia plenaria como órgano de contratación de conformidade co artigo 210 e coa disposición adicional segunda do TRLCSP, propoño que polo Pleno da Corporación se adopte o seguinte acordo:

PRIMEIRO.- Aceptar as alegacións presentadas en data 23/02/2021 (rex entrada 522 do

23 de febreiro de 2021), no expediente para o restablecemento do reequilibrio económico do contrato de XESTIÓN DE SERVIZOS DE PISCINAS MUNICIPAIS DO CONCELLO DE TEO, a consecuencia da declaración do estado de alarma polo Real Decreto 463/2020 de 14 de marzo, de acordo co establecido no artigo 34.4 do RD Lei 8/2020, de 17 marzo de medidas urxentes para facer fronte ao impacto económico do COVID-19.
SEGUNDO.- Acordar o reequilibrio e, polo tanto, aprobar a modificación do contrato de xestión de servizos de PISCINAS MUNICIPAIS DO CONCELLO DE TEO na forma de prórroga do contrato polo período de 14 meses dende a finalización do mesmo, ata o 18 de xuño de 2022, de acordo co artigo 34.4 do Real Decreto Lei 8/2020, de 17 marzo de medidas urxentes para facer fronte ao impacto económico do COVID-19, na redacción dada polo Real Decreto lei17/2020 de 5 de maio, debendo proceder á súa formalización de acordo co artigo 156 do TRLCSP.”.

Explica o sr. Iglesias que considera que é unha boa solución porque decae a pretensión económica da empresa, que era unha cantidade económica importante, e permite situarse ao Concello nun escenario de dentro dun pouco máis dun ano onde a contratación da xestión da piscina se poderá facer un pouco máis segura, esperando estar nun escenario que permita deixar atrás todas as restricións do COVID 19.

Aberta a primeira quenda de intervencións, o portavoz do BNG, sr. Barreiro, e a portavoz do PSdeG-PSOE, sra. Lemus, non fan uso das súas respectivas quendas de intervención.

Intervén o portavoz do PP, sr. Guerra, quen lle cede a palabra á concelleira do seu grupo D.ª Lucía Calvo de la Uz.

A sra. Calvo sinala que o seu grupo está de acordo porque hai que evitar baixo calquera circunstancia o peche da piscina municipal, polo que considera que se trata dunha boa solución.

Os/as concelleiros/as non fan uso da segunda quenda de intervencións.

Sometido o asunto a votación, o Pleno da Corporación, por unanimidade dos seus membros, acorda:

PRIMEIRO.- Aceptar as alegacións presentadas en data 23/02/2021 (rex entrada 522 do 23 de febreiro de 2021), no expediente para o restablecemento do reequilibrio económico do contrato de XESTIÓN DE SERVIZOS DE PISCINAS MUNICIPAIS DO CONCELLO DE TEO, a consecuencia da declaración do estado de alarma polo Real Decreto 463/2020 de 14 de marzo, de acordo co establecido no artigo 34.4 do RD Lei 8/2020, de 17 marzo de medidas urxentes para facer fronte ao impacto económico do COVID-19.

SEGUNDO.- Acordar o reequilibrio e, polo tanto, aprobar a modificación do contrato de xestión de servizos de PISCINAS MUNICIPAIS DO CONCELLO DE TEO na forma de prórroga do contrato polo período de 14 meses dende a finalización do mesmo, ata o 18 de xuño de 2022, de acordo co artigo 34.4 do Real Decreto Lei 8/2020, de 17 marzo de medidas urxentes para facer fronte ao impacto económico do COVID-19, na redacción dada polo Real Decreto lei17/2020 de 5 de maio, debendo proceder á súa formalización de acordo co artigo 156 do TRLCSP.

8.- DITAME DA PROPOSTA DA ALCALDÍA DE RESOLUCIÓN DO RECURSO DE REPOSICIÓN INTERPOSTO POR AQUAFIT GESTION S.L. CONTRA O ACORDO PLENARIO DE DATA 30/12/2020 POLO QUE SE DESESTIMA A SOLICITUDE DE DECLARACIÓN DE IMPOSIBILIDADE PARCIAL DE EXECUCIÓN DO CONTRATO DE XESTIÓN DE SERVIZOS DE PISCINAS MUNICIPAIS DO CONCELLO DE TEO.

O sr. alcalde da conta da proposta de 18 de marzo de 2021, que se recolle a continuación, ditaminada favorablemente pola Comisión Informativa de facenda e asuntos económicos, que asume as funcións da Comisión especial de contas, de 25 de marzo de 2021.

"PROPOSTA DA A ALCALDÍA.

RESOLUCIÓN DO RECURSO DE REPOSICIÓN INTERPOSTO POR AQUAFIT GESTIÓN S.L. CONTRA O ACORDO PLENARIO DE DATA 30/12/2020 POLO QUE SE DESESTIMA A SOLICITUDE DE DECLARACIÓN DE IMPOSIBILIDADE PARCIAL DE

CONCELLO
DE TEO
Secretaría Xeral

EXECUCIÓN DO CONTRATO DE XESTIÓN DE SERVIZOS DE PISCINAS MUNICIPAIS DO CONCELLO DE TEO.

Visto que con data 30 de decembro de 2020, o Pleno da Corporación, en sesión ordinaria, acorda desestimar a solicitude de declaración de imposibilidade parcial de execución do contrato de XESTIÓN DE SERVIZOS DAS PISCINAS MUNICIPAIS DO CONCELLO DE TEO, nos seguintes termos:

*"**PRIMEIRO**.- Desestimar a solicitude de AQUAFIT GESTIÓN S.L. de declaración de imposibilidade parcial de execución do contrato dende o 22 de xuño de 2020 (rex entrada 977 do 10 de xullo de 2020, reiterado por rex entrada 977 do 14 de setembro de 2020), por non ser de aplicación o artigo 34.4 do Real Decreto Lei 8/2020, de 17 marzo de medidas urxentes para facer fronte ao impacto económico do COVID-19, segundo o exposto no expositivo.*

***SEGUNDO**.- Notificar o presente aos interesados con sinalamento dos recursos oportunos."*

Visto o recurso de reposición interposto por don Víctor Manuel Reyero Rodríguez, actuando en nome e representación de AQUAFIT GESTIÓN, S.L., con data 19 de xaneiro de 2021 e núm. de rexistro de entrada 202199900000116, contra o acordo do pleno da Corporación de data 30 de decembro de 2020, pola que se resolve desestimar a solicitude de declaración de imposibilidade parcial de execución do contrato de XESTIÓN DE SERVIZOS DAS PISCINAS MUNICIPAIS DO CONCELLO DE TEO.

Considerando, en canto ao prazo**,** que o referido recurso foi interposto dentro do fixado legalmente polo artigo 124 da Lei 39/2015 de 1 de outubro de Procedemento Administrativo Común das Administracións Públicas.

Considerando que no escrito de recurso de reposición se solicita:

" que habiendo por presentado este escrito, tenga por interpuesto RECURSO DE REPOSICIÓN contra la resolución del Pleno de la Corporación Municipal de fecha 30.12.2020 por la que se desestima la solicitud de reconocimiento expreso de la imposibilidad PARCIAL de ejecución del contrato desde la reapertura de las instalaciones en fecha 22.06.2020 como consecuencia de la situación descrita en el párrafo primero

del artículo 34.4 del Real Decreto-ley 8/2020, y estimándolo, anule o, en su caso, declare la nulidad de dicha resolución impugnada por no ser conforme a Derecho, dictando en su lugar otra por la que se acuerde lo siguiente:

1.- CON CARÁCTER PRINCIPAL: Se reconozca expresamente la imposibilidad PARCIAL de ejecutar el contrato desde la reapertura de las instalaciones en fecha 22.06.2020 como consecuencia de la situación de hecho creada por el COVID-19 y las medidas adoptadas por el Estado, las comunidades autónomas o la Administración local para combatirlo, a los efectos previstos en el art. 34. 4 del Real Decreto-ley 8/2020 de 17 de marzo y que dichos efectos se extiendan a la duración de la "situación de hecho" creada por el COVID-19

2.- Y ÚNICAMENTE CON CARÁCTER SUBSIDIARIO A LA PETICIÓN ANTERIOR: Se reconozca expresamente la imposibilidad PARCIAL de ejecutar el contrato desde la reapertura de las instalaciones en fecha 22 de junio de 2020 hasta el día 22 de julio de 2020 como consecuencia de la situación de hecho creada por el COVID-19 y las medidas adoptadas por el Estado, las comunidades autónomas o la Administración local para combatirlo, a los efectos previstos en el art. 34. 4 del Real Decreto-ley 8/2020 de 17 de marzo."

Con data 18 de marzo de 2020 emítese informe por parte da secretaria adxunta, que se incorpora como motivación do acordo (art.88.6 da LPACAP), no cal se indica:

"...a finalidade do RD Lei 8/2020 foi compensar polo peche das instalacións decretadas polo RD 463/2020, e finalizado o estado de alarma e reanudada a actividade as vías do reequilibrio xa non serían as previstas no artigo 34.4 do RD 8/2020, senón as específicas da lexislación de contratos, como xa se indicou no informe emitido ao respecto en data 27 de novembro i *"...debe terse en conta que o artigo 34.4 do RDL 8/2020 ten un carácter temporal, circunscrito á declaración do estado de alarma e así o dispón a Disposición Final 10 do Real Decreto Lei 8/2020 "Con carácter general, las medidas previstas en el presente real decreto-ley mantendrán su vigencia hasta un mes después del fin de la vigencia de la declaración del estado de alarma." Entende a que subscribe que una vez finalizado o estado de alarma xa non habería que facer declaración de imposibilidade de execución ao non ser aplicable o artigo 34.4 do RDL 8/2020, senón que sería aplicable a lexislación de contratos."*

Á vista do expediente, do exposto neste informe sobre o alegado no recurso de reposición, entende quen subscribe que procede desestimar o recurso interposto, segundo se desprende do expediente."

Tendo en conta, á vista do exposto, que o recurso non se fundamenta en ningunha causa de nulidade ou anulabilidade do artigos 47 e 48 da Lei 39/2015, e que non se aprecian no expediente.

Á vista do disposto no artigo 123 da Lei 39/2015, de 1 de outubro, de Procedemento Administrativo Común das Administracións Públicas, en uso das facultades conferidas polo artigo 21 da Lei 7/1985 Reguladora das Bases do Réxime Local, e considerando a competencia plenaria como órgano de contratación para a desestimación da solicitude de declaración de imposibilidade parcial de execución do contrato de conformidade co artigo 210 e coa disposición adicional segunda do TRLCSP, propoño que polo Pleno da Corporación se adopte o seguinte acordo:

PRIMERO.- Admitir a trámite o recurso de reposición interposto por don Víctor Manuel Reyero Rodríguez, actuando en nome e representación de AQUAFIT GESTIÓN, S.L., con data 19 de xaneiro de 2021 e núm. de rexistro de entrada 202199900000116, contra o acordo do pleno da Corporación de data 30 de decembro de 2020, pola que se resolve desestimar a solicitude de declaración de imposibilidade parcial de execución do contrato de XESTIÓN DE SERVIZOS DAS PISCINAS MUNICIPAIS DO CONCELLO DE TEO.

SEGUNDO.- Desestimar, de acordo co informe da secretaria adxunta de data 18 de marzo de 2021, o recurso de reposición interposto don Víctor Manuel Reyero Rodríguez, actuando en nome e representación de AQUAFIT GESTIÓN, S.L., con data 19 de xaneiro de 2021 e núm. de rexistro de entrada 202199900000116, contra o acordo do pleno da Corporación de data 30 de decembro de 2020, polo que se resolve desestimar a solicitude de declaración de imposibilidade parcial de execución do contrato de XESTIÓN DE SERVIZOS DAS PISCINAS MUNICIPAIS DO CONCELLO DE TEO.

TERCEIRO.- Notificar o presente acordo aos interesados, xunto co texto íntegro do informe que lle sirve de fundamento, con sinalamento dos recursos oportunos."

Aberta a primeira quenda de intervencións, os grupo municipais non fan uso das súas respectivas quendas.

Sometido o asunto a votación, o Pleno da Corporación, por unanimidade dos seus membros, acorda:

PRIMERO.- Admitir a trámite o recurso de reposición interposto por don Víctor Manuel Reyero Rodríguez, actuando en nome e representación de AQUAFIT GESTIÓN, S.L., con data 19 de xaneiro de 2021 e núm. de rexistro de entrada 202199900000116, contra o acordo do pleno da Corporación de data 30 de decembro de 2020, pola que se resolve desestimar a solicitude de declaración de imposibilidade parcial de execución do contrato de XESTIÓN DE SERVIZOS DAS PISCINAS MUNICIPAIS DO CONCELLO DE TEO.

SEGUNDO.- Desestimar, de acordo co informe da secretaria adxunta de data 18 de marzo de 2021, o recurso de reposición interposto don Víctor Manuel Reyero Rodríguez, actuando en nome e representación de AQUAFIT GESTIÓN, S.L., con data 19 de xaneiro de 2021 e núm. de rexistro de entrada 202199900000116, contra o acordo do pleno da Corporación de data 30 de decembro de 2020, polo que se resolve desestimar a solicitude de declaración de imposibilidade parcial de execución do contrato de XESTIÓN DE SERVIZOS DAS PISCINAS MUNICIPAIS DO CONCELLO DE TEO.

TERCEIRO.- Notificar o presente acordo aos interesados, xunto co texto íntegro do informe que lle sirve de fundamento, con sinalamento dos recursos oportunos.

9.- DITAME DA MOCIÓN DO GRUPO MUNICIPAL DO BNG SOBRE INCREMENTO DOS ABUSOS BANCARIOS CONTRA AS PERSOAS CONSUMIDORAS E O DETERIORO DOS SERVIZOS FINANCEIROS EN GALIZA.

O sr. alcalde cede a palabra ao portavoz do BNG, D. Manuel Barreiro Rozados.

O sr. Barreiro da conta da moción do seu grupo de 18 de marzo de 2021 (rex. entrada nº 1.136), que se recolle a continuación, ditaminada favorablemente pola Comisión

Informativa de benestar social, igualdade, transportes, turismo, comercio e emprego de 25 de marzo de 2021.

“O Grupo municipal do BLOQUE NACIONALISTA GALEGO no Concello de Teo, ao abeiro do Regulamento orgánico municipal do Pleno da Corporación, presenta a seguinte MOCIÓN sobre incremento dos abusos bancarios contra as persoas consumidoras e o deterioro dos servizos financeiros en Galiza para o seu debate en Pleno.

Exposición de motivos

Nos últimos anos vimos como se agravaba o proceso de concentración e centralización bancaria, con graves consecuencias para Galiza. A crise financeira que estoura no ano 2008, no lugar de supoñer un cambio para reforzar a transparencia, a intervención e o control público para evitar novas burbullas financeiras, supuxo todo o contrario. Ademais do rescate bancario con fondos públicos (que non se recuperou, pois o propio Banco de España dá por perdidos máis de 42.000 millóns de euros) as medidas daquela impulsadas no ámbito do Estado español por parte de PP e PSOE supuxeron unha reestruturación que avanzou na concentración do sector, na destrución e precarización do emprego e no empeoramento dos servizos e das condicións para particulares e para pequenas e medianas empresas, impoñendo comisións abusivas, mantendo unha política comercial agresiva de colocación de produtos moitas veces dubidosos ou dificultando o acceso a crédito.

Este proceso, sostido no tempo, tivo ademais como consecuencia en Galiza a privatización e bancarización das antigas caixas de aforros e unha progresiva perda de galeguidade do sector financeiro que ten como un dos feitos recentes máis importantes a venda do Banco Popular ao Santander polo ridículo prezo dun euro no ano 2017. A perda de músculo financeiro de Galiza foi un grave problema para o noso país, con consecuencias lesivas no tecido económico e produtivo.

Dende o BNG seguimos defendendo que a alternativa a esta situación pasa necesariamente por medidas estruturais para regular o sector financeiro para limitar a especulación e subordinar a actividade financeira ás necesidades socioeconómicas do noso país. Para iso, apostamos polo impulso á banca pública galega e novas fórmulas de participación pública, reformulando os instrumentos de crédito e adoptando as

medidas necesarias para que o aforro galego reverta en crédito e investimento no noso país.

As entidades aproveitan a alta concentración do espazo de entidades financeiras para pactar condicións e reducir progresivamente a rede de oficinas ao tempo que empeoran as condicións, buscando o máximo beneficio económico a costa das persoas consumidoras e das e dos traballadores, que sofren constantes ERE e precarizacións. Coa irrupción da pandemia da COVID19 a cobiza das entidades vai a máis e empregan o coronavirus como coartada para seguir adiante cunha folla de ruta de oligopolización orquestrada tamén a nivel europeo e internacional.

Nestes meses vimos, por exemplo, como no medio do Estado de Alarma, no mes de marzo de 2020, Abanca incrementaba de forma substancial as súas comisións, motivo que no noso país levou a protestas e concentracións. Nos primeiros meses de 2021 estamos vendo como diversas entidades volven incrementar as comisións. Nestes meses de pandemia vimos tamén como as entidades pecharon oficinas definitiva ou temporalmente, no lugar de ampliaren horarios e persoal por mor da crise sanitaria. Así mesmo, contradicindo as normas de competencia as entidades pactaron horarios de caixa obrigando ás e aos usuarios a ir nas primeiras horas da mañá. Nalgúns casos, como é o do Banco Santander, é xa imposible pasar diante dunha sucursal sen ver enormes colas que non se explican pola limitación de aforo senón polo abuso na prestación de servizos e a falta de persoal.

A pandemia está a ser tamén unha coartada para obrigar á clientela, con independencia das súas condicións ou habilidades persoais, a empregar a banca virtual, abusando especialmente das persoas maiores ao convertelas en vulnerábeis financeiramente ao obrigalos practicamente a que terceiras persoas xestionen as súas contas.

Nesta nova crise estamos asistindo a unha nova fase de fusións na que se está a dar un novo aumento da concentración bancaria e redución da oferta. Esta vía é alentada por parte de organismos internacionais como o Banco Central Europeo (BCE) situando as fusións como urxentes diante dos danos “estruturais” da pandemia, o que amosa o fracaso do anterior rescate e das medidas impulsadas e que estamos nun momento de cambio que trae máis abusos, máis perda de oficinas, máis destrución de emprego e un empeoramento global da atención e das condicións.

Esta grave situación fai necesaria unha ampla resposta social e política ante a inacción do goberno central, de quen depende a regulación bancaria, ou do goberno da Xunta, que ten competencias exclusivas en materia de consumo que non emprega.

Por estes motivos, o BNG solicita do Pleno da Corporación Municipal a adopción do seguinte acordo:

1. Instar ao goberno central a desenvolver as mudanzas oportunas no ámbito da regulación do sector bancario para poñer freo ás consecuencias do aumento da concentración bancaria, do incumprimento das normas de competencia e do agravamento da exclusión financeira, concretamente para dar resposta á escalada de abusos bancarios en materia de restrición de servizos, pacto de horarios para limitar os servizos de caixa, incremento de comisións e reducións drásticas de de oficinas e persoal.
2. Instar a Xunta de Galiza a desenvolver as súas competencias exclusivas en materia de consumo impulsando, ao abeiro do Instituto Galego de Consumo e da Competencias campañas colectivas de reclamacións bancarias, información ás persoas consumidoras e estudos propios sobre a vulneración dos seus dereitos.
3. Expresar o apoio desta Corporación Municipal ás xustas reivindicacións das traballadoras e traballadores da banca en defensa dos postos de traballo e do mantemento dos servizos financeiros básicos no territorio galego e dirixirse ás entidades bancarias do concello para demandar o mantemento dos servizos.

Aberta a primeira quenda de intervencións, a portavoz do PSdeG-PSOE, sra. Lemus, anuncia o apoio do seu grupo.

Intervén o portavoz do PP, sr. Guerra, quen lle cede a palabra á concelleira do seu grupo D.ª Lucía Calvo de la Uz.

A sra. Calvo di que o seu grupo pensa que o Concello non é o estamento público máis axeitado para este tipo de mocións, de feito no Parlamento de Galicia, en comisión, recentemente estivo a xerente do Instituto Galego de Consumo, e tamén existe o Ministerio de consumo, e aínda que non saben moi ben o que fai, está aí,

Sinala que aínda que persoalmente hai algunha cousas da moción que comparte, quere respostar á moción. Explica a sra. Calvo que o Instituto Galego de Consumo está a desenvolver todas as súas competencias en materia de protección e defensa dos dereitos das persoas consumidoras, tamén dos usuarios da banca. En 2020 as reclamacións asesoradas polo Instituto Galego de Consumo con relación aos servizos financeiros creceron en máis dun 30% ata chegar ás 957, porén realmente, deixando de lado a vía xudicial, o Banco de España é o único competente para atender e resolver estas reclamacións porque é o órgano encargado da supervisión das entidades bancarias. Polo tanto a labor do Instituto ten que limitarse ao asesoramento, a formación é ao acompañamento para presentar as reclamacións segundo o procedemento establecido, cousa que fai sobradamente. O Instituto Galego de Consumo ten amosado unha vez máis a súa sensibilidade respecto das demandas das persoas consumidoras galegas, polo que se a entidade financeira no cumpre cunha resolución favorable do Banco de España, lle recomendan que acudan ao Instituto, porque a través dun procedemento novidoso, que recolle a lei galega de consumo, poden requirirlle que satisfagan as pretensións dos consumidores e, no caso de non facelo, proceder á apertura dun expediente sancionador.

Explica a sra. Calvo que, no marco dos plans anuais de inspección do Instituto Galego, en 2020 desenvolveuse unha campaña relacionada coas ofertas de web de créditos de consumo rápido e nestes momentos estase facendo outra para que o sector financeiro e de seguros cumpran coa súa obriga de dispor dun teléfono gratuíto, para as persoas que non dispoñan de internet, e un correo electrónico para atención ao cliente.

Salienta a sra. Calvo que polo tanto o Instituto Galego de Consumo traballa e vela en todo momento polos dereito das persoas consumidoras en Galicia, empregando todas as ferramentas postas a súa disposición, incluso cando non está dentro das súas competencias, como é o caso dos usuarios bancarios no que o órgano regulador, supervisor é sancionador é o Banco de España.

Salienta a sra. Calvo que para o goberno galego é moi importante o mantemento do emprego e da actividade económica en todos os sectores, entre eles o bancario. Anuncia que o voto vai a ser a abstención, porque aínda que nunha parte están totalmente de

acordo, porén non é exactamente a moción así, e tampouco dende o Concello de Teo se vai a poder facer moita presión, porque hai outros estamentos públicos para elo.

O sr. alcalde sinala que, tratándose do que afecta ou non aos veciños do Concello de Teo, si que lles afecta moi directamente e nese senso está ben que se pronuncie o Pleno da Corporación. Se dunha parte, nun momento determinado, con fondos públicos, se rescataron as entidades bancarias, dunha forma tan brutal, sen que despois eses cartos se reintegrasen ao erario público, e agora se o que se fai é obrigar a todo o mundo a ter contas bancarias en entidades privadas, porque non lle queda outra incluso para cobrar unha nómina, e ao mesmo tempo se lle permita á banca subir as comisións pola xestión desas contas, dunha forma desorbitada, estamos diante do segundo rescate bancario, so que en vez de facerse a través dunha aportación do goberno, se fai a través dunha aportación de todos os cidadáns, coas comisións.

Sinala o sr. alcalde que polo que se refire á concentración é evidente, e non hai que ver máis que comprobar o que pasou en Teo, que é un Concello que se mantén en número de habitantes, ou medra lixeiramente, e nos últimos dez anos desapareceron varias oficinas bancarias, pois branco e en botella. Anuncia o sr. alcalde o voto a favor do seu grupo.

O sr. Barreiro di que non sabe se é o estamento, porén cree que si porque calquera estamento público é un estamento válido para reclamar dereitos para a cidadanía, máis se, como dixo o sr. alcalde, despois do rescate que se fixo con cartos públicos da maioría das entidade financeiras, en concreto de ABANCA, que aínda fai dous días saía na prensa que cobra 120 euros por pechar a conta dunha persoa falecida, ou que fai dúas ou tres semanas quixo subir as comisións a 120 ou 130 euros. Explica que aínda que en Teo so se perderon dende 2008 dúas entidades bancarias, pasando de 8 a 6, en Ames pasaron de 17 a 10 e en Santiago de 113 a 54, polo que a merma de servizos e a merma de capacidade para moitos/as dos/as veciños e veciñas é moi importante. Sinala o sr. Barreiro que é certo que Teo non ten unha poboación esaxeradamente grande, porén é importante, porque a veces ter que coller o coche para ir a Santiago a facer unha xestión bancaria, non é de recibo cando son entidades rescatadas con cartos públicos.

Aberta a segunda quenda de intervencións, ca concelleira do PP, sra. Calvo, sinala que non di que non sexa válido, senón que hai outro estamentos públicos máis axeitados e máis apropiados, como o Parlamento, o Senado, o goberno central, Ministerio, etc. Tratándose do rescate bancario, sinala a sra. Calvo que estea ben ou estea mal é o sistema financeiro que hai, porque senón caía todo, e se caía todo xa non estarían falando nin de bos nin de malos nin de regulares empregos, ou sexa, a nada, ademais doutras consecuencias que todos poden entender.

Rematado o debate e sometido o asunto a votación, o Pleno da Corporación, con dez votos a favor (4 Son de Teo, 4 PSdeG-PSOE e 2 BNG) e sete abstencións (/7 PP), acorda:

1.- Instar ao goberno central a desenvolver as mudanzas oportunas no ámbito da regulación do sector bancario para poñer freo ás consecuencias do aumento da concentración bancaria, do incumprimento das normas de competencia e do agravamento da exclusión financeira, concretamente para dar resposta á escalada de abusos bancarios en materia de restrición de servizos, pacto de horarios para limitar os servizos de caixa, incremento de comisións e reducións drásticas de de oficinas e persoal.

2.- Instar a Xunta de Galiza a desenvolver as súas competencias exclusivas en materia de consumo impulsando, ao abeiro do Instituto Galego de Consumo e da Competencias campañas colectivas de reclamacións bancarias, información ás persoas consumidoras e estudos propios sobre a vulneración dos seus dereitos.

3.- Expresar o apoio desta Corporación Municipal ás xustas reivindicacións das traballadoras e traballadores da banca en defensa dos postos de traballo e do mantemento dos servizos financeiros básicos no territorio galego e dirixirse ás entidades bancarias do concello para demandar o mantemento dos servizos.

10.- MOCIÓNS.

Antes de entrar no punto undécimo da orde do día relativo a rogos e preguntas, o sr. alcalde, de conformidade co previsto no artigo 91.4 do R.D. 2568/1986, de 28 de

novembro, e no artigo 33 do Regulamento orgánico, pregunta se algún grupo municipal quere presentar algunha moción de urxencia, sen que se presente ningunha polos grupos municipais.

11.- ROGOS E PREGUNTAS.

ROGOS E PREGUNTAS FORMULADOS POLO BNG.

O/a concelleiro/a do BNG, formulan os/as seguintes rogos e preguntas:

1.- O sr. Barreiro pregunta se, agora que a Xunta xa se comprometeu a asumir o comedor do CEIP dos Tilos, o Concello vai a cumprir aqueles compromisos que se deron, polo menos de palabra, de que asumiría temporalmente o comedor ata final deste curso.

A sra. Argibay comenta que dende que se sabe que a Consellería ía asumilo, estase en negociacións coa Anpa e co Centro, e de momento estase pendente de que dende a Anpa soliciten que o Concello asuma ese comedor. Explica que a Anpa está pendente dunha documentación que lle requiren na Xunta e, cando eles o estimen oportuno, dende o Concello cumprirase a parte á que se comprometeu. De momento estase, por dicilo así, en *"standby*", pendentes de que o demanden.

O sr. Iglesias explica que o que se está a negociar é algo similar á conciliación. É dicir, non sería un servizo de comedor, senón o mesmo que se está facendo por exemplo esta semana en Diverteo pero que se faría cun número de entorno a 25 nenos, cuxas familias demostraran a necesidade dese mecanismo de conciliación. Sinala que o que si é certo, como ben di a sra. Argibay, é que se está falando coa Anpa e en canto digan que teñen resolto administrativamente o tema do comedor o Concello poñerase a traballar con esa alterativa que basicamente agora é un parche porque realmente o que queda é dous meses de curso.

2.- O sr. Barreiro refírese aos carrís de servizo da Travesía de Cacheiras, sinalando que todo o mundo sabe que se usan para adiantar, tanto entre a rotonda do Gadis e a dos Robles como sobre todo no tramo que vai por diante do Tanatorio, no que hai un cruce ademais bastante perigoso, á dereita. Di que xa que a Xunta parece que non quere poñer alí medidas disuasorias de velocidade, como resaltos ou outro tipo de medida física, quizais sería pertinente que a policía local fixera algún tipo de actuación de control

porque é un problema grave, xa houbo algún accidente e o raro é que non haxa máis.

O sr. alcalde di que lle parece unha boa solución.

3.- O sr. Barreiro refírese ao muíño da Florida e sinala que os veciños da zona quéixanse de que está sen limpar, e pasa por alí o camiño dos arrieiros.

A sra. López pregunta se se está referindo ao muíño ou ao lavadoiro.

O sr. Barreiro di que a el faláronlle do muíño.

O sr. alcalde explica que o lavadoiro si que é unha propiedade municipal e que, tratándose do muíño, os veciños terán que poñerse en contacto co Concello para determinar o tema da propiedade, se eran parceiros, ou polo menos se existe esa conformidade dos antigos propietarios para proceder á limpeza.

O sr. Iglesias sinala que ademais está caído e que, tratándose da fonte non cree que sexa porque hai un mes estaba limpa.

4.- O sr. Barreiro sinala que, tratándose do parque infantil que está en fronte, ao carón da policía, tamén lle chegaron queixas esta semana, pensa que tamén alguén mencionou ao Concello no twitter, que o areeiro está roto, o tobogán ten a chapa desencaixada e retén auga, fórmanse charcos e as randeeiras están un pouco baixas, aínda que iso supón que xa será a gusto de consumidor.

5.- Sinala o sr. Barreiro que outro dos temas estrela son as fochancas, di que ten unha lista bastante interesante. Refírese á pista de Fornelos a Buela, en Rarís, na que ademais hai un poste da luz dos de formigón caído e apoiado nun terraplén, e aínda que de momento non cae, é perigoso.

A sra. Lemus sinala que lle chama a atención porque se acaba de facer a revisión completa.

O sr. Barreiro resposta que pensa que ten unha foto e que xa lla mandará por whatsapp.

Refírese o sr. Barreiro á pista de Fornelos ao Camposanto de Rarís e sinala que tamén está bastante mal o firme e a veciñanza queixouse, polo menos a el dixéronlle que pasan

por alí moitos camións de madeireiros que esnaquizan a pista, que están facendo un desastre importante alí, e que se se pode controlar e arranxar a pista.

Sinala que a pista da Rúa do Atallo, detrás do tanatorio de Cacheiras, tamén hai unha fochanca importante xusto ao lado da tapa do sumidoiro, co cal se fai máis perigosa a cousa.

Sinala que en Solláns, xusto diante do resalto que está diante da casa de Tucho Pintos, tamén hai unha fochanca.

O sr. Elías sinala que xa está arranxada.

O sr. Barreiro sinala que na Pedra, por detrás da ITV, hai unha pista que vai a dar detrás do centro de saúde de Cacheiras, que tamén leva bastante tempo en mal estado e que ademais hai por alí un espello roto nun cruce que tamén leva bastante tempo roto. Salienta o sr. Barreiro que esa si que está bastante esnaquizada.

O sr. Barreiro sinala que a pista de Augas Mansas xa sabe que está para arranxar, pero mentres non se fai hai dúas ou tres fochancas moi importantes, bastante fondas e cunhas pedras bastantes grandes, que, polo menos, se poderían rebachear temporalmente.

Preguntado polo sr. alcalde a que pista se refire, o sr. Barreiro di que é a que vai por diante do parque, ao pasar a nave de formigón que hai á esquerda, un pouco máis adiante, a 100 metros ou así, onde se estreita a primeira vez, por aí hai como tres fochancas seguidas enormes e moi fondas.

6.- O sr. Barreiro refírese á casa vella do mestre de Rarís e sinala que está caendo o tellado, que xa se arranxara nun dos gobernos do BNG, porén agora non é so que está caendo, senón que xa caeu unha parte e parte do primeiro piso, que tamén é de madeira, que como lle chove dentro está podrecendo e está caendo. O problema principal é que está aberta entón en calquera momento pódense meter alí rapaces ou non tan rapaces e ter un accidente. Pensa o sr. Barreiro que é municipal polo que considera que sería ben pechala ou buscar unha solución.

7.- Sinala o sr. Barreiro que no parque de Augas Mansas hai un taboleiro dunha das canastras de baloncesto que está roto e leva así bastante tempo, engadindo que non

sabe se é de madeira ou de cartón aglomerado, pero está desfeito.

8.- Di o sr. Barreiro que o paso de peóns da pista da Deputación que sae de Cacheiras, de alí da rotonda onde está a casa de Armando, xa sabe que se vai arranxar porén non sabe se provisionalmente se podería facer un paso de peóns.

9.- A sra. Diéguez sinala que no Piro asfaltaron un anaco xusto en fronte do bar do Piro.

A sra. Lemus sinala que foi a Deputación.

A sra. Diéguez sinala que deixaron moita grava, aínda que é certo que se puxo un cartel que pon “grava solta”.

Pregunta a sra. Diéguez quen asfaltou tamén coa mesma grava en Lampai, e se foi a Deputación. A sra. Diéguez continúa dicindo que aos ciclistas non lles parece moi boa idea e algúns puxéronse en contacto con eles para pedirlles que dixeran no Pleno que se instara á Deputación a que se absteña, na medida do posible, de utilizar ese tipo de material polo perigo que supón para a circulación da xente que vai en bicicleta ou mesmo en moto.

10.- Refírese a sra. Diéguez ás fochancas. Explica que non sabe exactamente se é Espasande ou Regoufe, xusto baixando do Santiso, onde se dobra e hai uns invernadoiros, alí xusto hai un par de fochancas.

11.- A sra. Diéguez refírese a unha pista en Cepeda da que sinala xa falou un día, e sinala que se trata dun tramo pequeno, engadindo que xa se lle botara algo hai uns meses a algún bache. Salienta que en todo caso non se trata dun bache senón dun tramo, que non é moi longo, que o que pasa é que do lado dereito, indo de Rivas para o Piro, os coches xa non pasan por alí, invaden o carril contrario, porque está a pedra toda levantada, e agora tamén se formou un bache onde está o paso máis estreito, que tamén hai unha elevación.

12.- A sra. Diéguez sinala que o outro día houbo un accidente na Florida, que non sabe se ten que ver, pero ela pasa todos os días e agora que está o tempo seco ve que sempre hai auga e esa pista sempre está mollada, aínda que ao mellor o accidente non tivo nada que ver, engadindo que non o sabe. Sinala que non sabe se é algunha cañería que está

perdendo, pero aínda que non provoque accidentes si é verdade que a auga constantemente fluíndo deteriorará a estrada, que é da Xunta. Di a sra. Diéguez que o comenta por se se pode revisar.

13.- Pregunta a sra. Diéguez polo camiño que se fixo dende a Igrexa por onde os muíños que van de Bustelo, que xa se falara nalgunha ocasión no Pleno, que había unha levada dun muíño que quedara cuberta e se puxo unha reixa. Pregunta a sra. Diéguez se Patrimonio dou o visto bo ou como se tomou esa decisión, porque ao seu grupo non lle parece acorde co contorno.

14.- Sinala a sra. Diéguez que no mesmo contorno, ao pasar a Igrexa, xusto un pouquiño antes da ponte que hai sobre o regato, hai un sinal que anuncia que hai un cruce perigoso, porque se puxera no seu momento porque había moitos accidentes, porén a sinal está demasiado baixa, de feito ela ía camiñando e, como é baixiña, pasou porén ían despistadas e a amiga bateu coa sinal. Explica que despois fixouse en todos os sinais e veu que todos están bastante máis elevados, engadindo que para a seguridade dos peóns non está ben colocado.

O sr. alcalde sinala que quería facer unha aclaración con respecto ó tema do camiño das muiñeiras, cara a Insua. Explica que cando se fixera a senda, ademais o BNG fora moi insistente no Pleno ao entender que se destrozara a levada do muíño, cansáronse de dicir que non se destrozara, que estaba chea de terra e que se lle botou terra por riba, e aínda así facíase fincapé en que o importante era vela, entón o que se fixo foi levantar a ver ata onde chegaba a levada, incluso se fixo un pouquiño máis para que se comprobase. Sinala que ademais, curiosamente, a levada só ten pedra dun lado, contra o río, non contra a parte interior, e púxose a reixa porque era un perigo para a xente que pasaba por alí. Salienta que non foi unha obra de execución que consideraran os técnicos para pedir permiso a Patrimonio porque o único que se fixo foi desenterrala e en vez de poñerlle unha chapa metálica poñela en trabes para que se vira que a levada estaba por baixo enteira.

ROGOS E PREGUNTAS FORMULADOS POLO PSdeG-PSOE.

Os/as concelleiros/as do PSdeG-PSOE non formulan ningún rogo nin pregunta.

CONCELLO
DE TEO
Secretaría Xeral

ROGOS E PREGUNTAS FORMULADOS POLO PP.

Os/as concelleiros/as do PP formulan os/as seguintes rogos e preguntas:

1.- O sr. Guerra sinala que trae catro ou cinco cousas para ser breve porque se chega a traer todo o que hai que poñer habería que estar ata mañá pola mañá, porque as pistas están todas destrozadas. Sinala que el tamén quería comentar o estado da que vai de Fornelos a Camposanto, da que xa se falou outra vez, e da de A Pedra a Sebe.
Dirixíndose ao sr. Elías, o sr. Guerra dille que parece que vai sacar o parque de aí en fronte e lle pide que o leve para Bamonde, que aí se sacaron tres e non hai ningún, e tamén hai rapaces en Bamonde.

2.- Di o sr. Guerra que a pista que vai de Mouromorto á área recreativa tamén está destrozada, como xa dixo máis veces, e fan falla tres farolas dende a estrada xeral ao primeiro cruce que hai.

3.- Sinala o sr. Guerra que tamén estivo en San Domingo o outro día e dinlle que é moi necesario, que dende alí ao cruce de Folgueiras, onde os contedores, hai un perigo constante, non hai beiravía na estrada, que sabe que é da Deputación, pero habería que facer unha sendiña, que hai 1,20 metros na parte máis ancha e nas outras pode haber 80 cms. Salienta o sr. Guerra que é moi importante porque os rapaces van á escola por aí, e tamén van os de Guldrís, e é moi perigoso. Salienta o sr. Guerra que cando se fala de camiños seguros, este si que é un camiño inseguro.

4.- Refírese o sr. Guerra ás pistas de Tribaldes e pregunta cando se van facer, engadindo que todos os días lle paran, porque en Lamas asfaltaron a pista principal e esas deixáronas. Pídelle ao sr. alcalde que tome nota.

5.- O sr. Guerra di que os veciños de Santa Eufemia lle preguntan cando se soterran os cables, que quedaron os tubos postos para dito fin, tanto os de telefónica coma os de Fenosa.

A sra. Lemus di e que cando Fenosa teña a ben, xa que está preparada toda a instalación. Explica que se falou con Fenosa e sinala que non lle gustan unhas caixas que se deixaron, e pediuse que mandaran como hai que facer e cando sexa faise.

6.- O sr. Guerra di que cando vén o autobús de Seoane, no IES, e quere meterse para baixo, diante da antiga ferretería, hai unhas prazas que están invadindo e dificultando a mobilidade do autobús, porque ten que ir en fronte da ferretería para xirar para abaixo. Explica que o outro día comprobouno el mesmo, e sinala que hai que sacrificar tres ou catro prazas, que están postas no propio cruce.

7.- Neste intre, intervén a concelleira do BGN, D.ª Carmen Diéguéz, quen pregunta como vai o tema da fibra óptica.

O sr. alcalde sinala que é mellor preguntar por sitios concretos, porque senón…

O señor Guerra sinala que un veciño de Chaves que cando vai por alí, porque parou no galpón do Concello e non sube para arriba.

A sra. Lemus explica que a fibra ten moitos tramos colocados na zona, despois da estrada da Xunta, pero eles teñen que facer a liña principal dende aquí ata Ferreiriño, que é a conexión principal, de onde vén a fibra e entón a partir dese momento van a conectar todas as zonas que quedan. Explica que agora mesmo van ir a Verxeles e logo seguían en Oza, e Chaves é xusto despois de que conecten iso, que teñen que acabar en maio. Sinala a sra. Lemus que telefónica ten pensado acabar entre maio e xuño con todo o que lle falta no Concello e R pediu prórroga ata decembro de 2021.

O sr. alcalde explica que algunhas xa remataban en 2021, co cal se supón que van rematar en 2022, e non levan en boa marcha para que se cumpran os prazos baixo ningún concepto.

8.- O sr. Guerra comenta que, aproveitando que están coas obras en Sestelo, que van quedar ben, hai que lembrar que é unha demanda histórica o ancheamento da ponte esa, engadindo que lembra que se comprara ou expropiara para ensanchala dous metros ou así. Pensa que non é unha obra tan cara e pregunta se hai que tratar con Augas de Galicia.

O sr.. alcalde di que aí non hai nada expropiado, non se trata de expropiar nada entre outras cousas porque non fai falta expropiar para facer a ponte, o único que hai que facer son os piares a 10 metros do borde do río, co cal hai que facer unha ponte de 25 metros de luz. Sinala que antes puxéronse dous exemplos e igual incluso o da ponte vai un

pouco por aí, porque puxeron un exemplo da pista que vai de Trasellas a Regoufe e outro a que vai de Mouromorto á área Recreativa. Pensa que se está facendo moito fincapé en mobilidade urbana e demais, vai a haber que empezar a insistir en que mentres nas cidades se suprime o tráfico e se pon o límite en trinta e haberá que empezar a pensar en mobilidade rural. Salienta que non se trata de deixar con baches as estradas, poren non sabe se ten moito sentido gastar cartos nunha pista que ten outras alternativas claras e esa pista permite facer paseos, que poidan andar os nenos sen estar pendentes dos coches, obviamente hai leiras que teñen servizos, pero poderían ser usos restrinxidos á propiedade.

9.- O señor Guerra di que agora que se falou de Trasellas, pregunta pola pista que vai ata o Santiso e sinala que tamén está en mal estado.

O alcalde di que esa si que é necesaria.

10.- A concelleira do PP, sra. Vázquez, sinala que no Xirimbao igual facía falta algunha papeleira máis. Non sabe exactamente onde están instaladas as que hai porque pensa que xa romperon. Explica que lle cadrou de ir esta fin de semana e o cartel informativo está tumbado e fan falta papeleiras porque logo xa a xente podía ter máis cabeza, pero non, partindo de que hai quen non a ten e non garda o lixo, igual si que facía falta algunha máis. Sinala que o do cartel chamoulle a atención porque está tumbado contra as vallas.

A sra. López sinala que ese cartel non é propiedade do Concello, engadindo que está avisada Augas de Galicia, e eles, a través da Xunta, van a dar parte a quen corresponda.

11.- A sra. Vázquez sinala que sinte ser pesada pero que ten que referirse de novo á estrada de Olveira pola que quere preguntar, porque lle preguntaron directamente se se tiña pensado tomar algunha medida, non só da que vai dende a xeral de Pontevea cara a Olveira senón da que sae por riba cara Xermeade e que da servizo tanto a Vilariño como a Teo como a Reis. Sinala que en xeral o viario de Olveira si que necesita un apaño todo pero tamén o que pasa xusto por diante da Residencia ten un bache enorme que quedou sen cubrir e que está abrindo máis, e nótase moito porque ademais solta destas pedras grandes. A sra. Vázquez di que lle preguntaron especificamente se se ía a tomar algunha medida ou se ía incluír ese arranxo da estrada nalgúns dos plans que poida haber de obras.

A sra. Vázquez di que ademais ese edificio está completo e entón hai moito máis movemento de coches, porén xa só os traballadores da residencia, a albeitaría, a xente que acude, e que ademais alí tamén hai unha carpintería alí agora, ó final é unha estrada que que ten traxecto

A sra. Vázquez di que máis arriba, xusto cando se desvía para a carpintería e a albeitaría, esa estrada que sube, xa unindo coa outra, e na parte de arriba que sae tamén á xeral que vén de Teo pásalle o mesmo, é dicir os tramos nos que van abrindo os baches son eses. Onde se rebachea é verdade que aguanta pero aínda quedan eses.

12.- A sra. Rosende, dirixíndose á sra. López, dille que os veciños da Torre lle pediron que falara con ela para ver se hai algunha posibilidade de solicitar parada para alí, porque as catro persoas coas que falou teñen mobilidade reducida, cústalles un montón subir ata Raxó e ir ata Castres é inviable para elas, e non hai ningunha parada alí.

A sra. López di que xa falou con elas porque antes había unha parada informal e agora o que hai que facer é o trámite para formalizar esa parada.

A sra. Rosende di que unha das persoas lle di que ten que pagar cinco euros de taxi para ir a mercar a froita.

A sra. López di que estiveron mirando o mapa e é moita distancia a que ten que andar unha persoa maior e se está valorando. Sinala que esas persoas falaron de dúas paradas e pensa que dúas vai a ser inviable pero unha, anterior á que teñen agora, quizais si que é posible.

E non habendo máis asuntos que tratar, sendo as vinte e unha horas e dez minutos, de orde da Presidencia, levántase a sesión, da que se estende a presente acta, do que eu, secretaria, dou fe.

O alcalde

33252651X RAFAEL CARLOS SISTO (R: P1508300I)

Firmado digitalmente por 33252651X RAFAEL CARLOS SISTO (R: P1508300I)
Fecha: 2021.05.21 12:13:49 +02'00'

Rafael C. Sisto Edreira

A secretaria

VIRGINIA FRAGA DÍAZ - 76967703C

Firmado digitalmente por VIRGINIA FRAGA DÍAZ - 76967703C
Fecha: 2021.05.21 11:56:19 +02'00'

Virginia Fraga Díaz

CONCELLO DE TEO
Secretaría Xeral

A C T A 4/2021

SESIÓN ORDINARIA PLENO MUNICIPAL

– 28 DE ABRIL DE 2021 –

Na Casa do Concello, a vinte e oito de abril de dous mil vinte e un, reúnense en primeira convocatoria os/as señores/as concelleiros/as que se relacionan a continuación, baixo a presidencia do sr. alcalde, D. Rafael C. Sisto Edreira, co obxecto de celebrar a sesión ordinaria correspondente ao día da data, para a que foron debidamente convocados/as.

ASISTENTES:

Alcalde:

D. Rafael Carlos Sisto Edreira

Concelleiros/as:

D.ª Iria Otero Romero
D. Xosé Ignacio Iglesias Villar
D.ª María López Álvarez
D. José Manuel Guerra Calvelo
D. Antonio Reyes Sánchez Crespo
D.ª María Vázquez Rey
D.ª María Dolores Nariño Facal
D.ª María Teresa Castro Framil
D.ª Lucía Calvo de la Uz
D.ª Margarita Rosende Domínguez
D.ª Uxía Lemus de la Iglesia
D. Roberto Moñino Gil
D.ª María Josefa Argibay da Silva
D. José Manuel Elías Noya
D.ª Carmen Diéguez González
D. Manuel Barreiro Rozados

Secretaria xeral:

D.ª Virginia Fraga Díaz

Interventora:

D.ª Mónica I. Lado Varela

ORDE DO DÍA:

1.- APROBACIÓN DA ACTA DA SESIÓN ORDINARIA DE 03/03/2021

2.- DACIÓN DE CONTA DAS RESOLUCIÓNS DA ALCALDÍA (DA 302/21 Á 396/21)

3.- DITAME DA PROPOSTA DA ALCALDÍA DE INADMISIÓN DE ALEGACIÓNS E APROBACIÓN DEFINITIVA DO ORZAMENTO MUNICIPAL DO EXERCICIO 2021

4.- MOCIÓNS

5.- ROGOS E PREGUNTAS

Co quórum establecido polas disposicións legais vixentes para a válida constitución do Pleno, o sr. alcalde, sendo as vinte horas, declara público e aberto o acto.

O sr. alcalde desculpa o retraso do concelleiro do PP, D. Antonio R. Sánchez Crespo, que, por motivos laborais, vai a chegar tarde, procedéndose a continuación a tratar os asuntos incluídos na orde do día, que figura na convocatoria, que son os seguintes:

1.- APROBACIÓN DA ACTA DA SESIÓN ORDINARIA DE 03/03/2021.

O sr. alcalde pregúntalle aos/ás sres/as. concelleiros/as se desexan formular algunha observación á acta da sesión ordinaria celebrada o 3 de marzo de 2021.

Non habendo observacións ao respecto, queda aprobada a acta citada.

2.- DACIÓN DE CONTA DAS RESOLUCIÓNS DA ALCALDÍA (DA 302/21 Á 396/21).

Dáse conta das Resolucións da Alcaldía ditadas dende o día 26 de marzo ata o 22 de abril de 2021, que comprenden os números 302 ao 396, indicando o sr. alcalde que estiveron a disposición de todos os membros da Corporación.

O Pleno da Corporación dáse por enterado.

3.- DITAME DA PROPOSTA DA ALCALDÍA DE INADMISIÓN DE ALEGACIÓNS E APROBACIÓN DEFINITIVA DO ORZAMENTO MUNICIPAL DO EXERCICIO 2021.

O sr. alcalde explica que a Unión Sindical Obreira, a través dunha das súas representantes, presentou alegacións aos orzamentos, aínda que en principio era bastante discutible a conceptualización do escrito presentado, aínda que se denomine como de alegacións, por tratarse de cuestións que non atinxían directamente aos orzamentos, en varios casos, ou cuestións que, aínda atinxindo, eran de carácter xeral e nada específico que obrigaran a unha modificación concreta dos orzamentos.

Sinala o sr. alcalde que máis alá diso, o que si está claro é que a posibilidade de presentar alegacións está bastante regrada e no informe de intervención se propón que se inadmita a alegación por non atoparse dentro dos supostos do artigo 170.2 do RDL 2/2004, de 5 de marzo, que é o que establece as causas polas que se pode inadmitir as alegacións, e nese senso vai a proposta da Alcaldía.

O sr. alcalde da conta da proposta de 16 de abril de 2021, que se recolle a continuación, ditaminada favorablemente pola Comisión Informativa de facenda e asuntos económicos, Comisión especial de contas, de 22 de abril de 2021.

"PROPOSTA DA ALCALDÍA
De inadmisión de alegacións e aprobación definitiva do
Orzamento municipal do exercicio 2021

Considerando que o Pleno municipal en sesión ordinaria celebrada o 3 de marzo de 2021 acordou aprobar inicialmente o Orzamento Municipal para o exercicio 2021, e expoñer o Orzamento citado ao público por prazo de quince días, por medio de edicto no Boletín Oficial da Provincia da Coruña (realizada no BOP nº 46 do 10/03/2021), coa finalidade de que as persoas e entidades interesadas puideran presentar as reclamacións que xulgasen oportunas, de conformidade co disposto no artigo 169 do RDL 2/2004, de 5 de marzo.

Visto o escrito de D.ª Lourdes Pedrazuela Bea, en representación da Unión Sindical Obrera (USO), de 25 de marzo de 2021 (Rex. 900 nº entrada 552, do 24/03/2021), formulando alegacións á aprobación inicial do Orzamento.

Considerando que, segundo o artigo 170.1 do TRLRFL, relativo á lexitimación activa das reclamacións ao orzamento, a efectos do disposto no apartado 1 do artigo 169 TRLRFL, terán a consideración de interesados:

a) Os habitantes no territorio da respectiva entidade local.
b) Os que resulten directamente afectados, aínda que non habiten no territorio da entidade local.
c) Os colexios oficiais, cámaras oficiais, sindicatos, asociacións e demais entidades legalmente constituídas para velar por intereses profesionais ou económicos e veciñais, cando actúen en defensa dos que lles son propios.

Considerando que, así mesmo, conforme ao artigo 170.2 do TRLRFL, unicamente poderán entablarse reclamacións contra o orzamento:

a) Por non terse axustado a súa elaboración e aprobación aos trámites establecidos no TRLRFL.
b) Por omitir o crédito necesario para o cumprimento de obrigas esixibles á entidade local, en virtude de precepto legal ou de calquera outro título lexítimo.
c) Por ser de manifesta insuficiencia os ingresos con relación aos gastos orzamentados ou ben destes respecto ás necesidades para as que estea previsto.

Visto o informe de Intervención, do 14 de abril de 2021, que propón que se inadmita a alegación por non atoparse dentro dos supostos do artigo 170.2 do RDL 2/2004, de 5 de marzo

Considerando que, segundo o artigo 169 do R.D. Lexislativo 2/2004, do 5 de marzo, polo que se aproba o texto refundido da Lei Reguladora das Facendas Locais (en adiante, TRLRFL), o orzamento considerarase definitivamente aprobado se durante o

prazo de 15 días de exposición ao publico non se presentaran reclamacións; en caso contrario, o Pleno disporá dun prazo dun mes para resolvelas.

De acordo co exposto**,** proponse ao Pleno a adopción do seguinte **ACORDO:**

1. **Inadmitir o escrito de D.ª Lourdes Pedrazuela Bea, en representación da Unión Sindical Obrera (USO), de 25 de marzo de 2021 (Rex. 900 nº entrada 552, do 24/03/2021), formulando alegacións á aprobación inicial do Orzamento do exercicio 2021 por non atoparse dentro dos supostos do artigo 170.2 do RDL 2/2004, de 5 de marzo.**
2. **Aprobar definitivamente o Orzamento Municipal para o exercicio 2021**
3. **Insertar o orzamento definitivamente aprobado, resumido por capítulos, no Boletín Oficial da Provincia.**
4. **Notificar este acordo a todas as persoas interesadas con sinalamento dos recursos procedentes**

O sr. alcalde sinala que, en canto ao fondo da cuestión, tal e como se dixo na Comisión Informativa, o escrito de alegacións plantexa catro consideracións básicas. Unha que se cubran definitivamente as prazas que se atopan vacantes, sinalando o sr. alcalde que nese proceso se está, ademais a lexislación prevee que antes de final de ano se ten que facer a oferta pública de consolidación de todo ese persoal que está en condicións de interinidade, abríndose un prazo de tres anos para a resolución deses procesos de consolidación. Sinala que ademais noutro senso as prazas que se foron aprobando nas ofertas de emprego público se van cumprindo nos prazos legais que se establecen. Explica o sr. alcalde que a segunda consideración refírese a que se proceda a funcionarizar algunhas das prazas que están ocupadas por persoal laboral e que deben ser desempeñadas por funcionarios, e sinala que a estes efectos nos orzamentos se funcionariza a praza de arquitecto técnico, responsable da disciplina urbanística, dúas das asistentas sociais, as que non son funcionarias, tamén se funcionariza á persoa responsable do arquivo municipal, e os tres administrativos resultantes das promocións internas que se ocupan de asuntos económicos, dous deles, e do rexistro, outra. Sinala o sr. alcalde que polo tanto se da cumprida resposta

ao tema da funcionarización que sempre se dixo que ten outros agravios comparativos no Concello de Teo, como é a diferenza retributiva do persoal laboral, e xa no convenio se fixaba como un obxectivo a conseguir esa equiparación. O punto tres refírese a que se proceda á consolidación/estabilización dos empregados públicos temporais, que sinala o sr. alcalde xa o comentou antes e, en cuarto lugar, solicítase que se fomente a creación de emprego estable e a prestación dun servizo público de calidade, que considera o sr. alcalde que non deixa de ser un pouco un brindis ao sol, aínda que os orzamentos están feitos con esa orientación.

Aberta a primeira quenda de intervencións, o portavoz do BNG, sr. Barreiro, e a portavoz do PSdeG-PSOE, sra. Lemus, non fan uso das súas respectivas quendas de intervención.

Intervén o portavoz do PP, sr. Guerra, quen lle cede a palabra á concelleira do seu grupo D.ª Lucía Calvo de la Uz.

A sra. Calvo anuncia a abstención do seu grupo, engadindo que está claro o informe de intervención polo que non teñan nada que dicir.

Sometido o asunto a votación, o Pleno da Corporación, con oito votos a favor (4 Son de Teo e 4 PSdeG-PSOE) e oito abstencións (6 PP e 2 BNG), acorda:

1. **Inadmitir o escrito de D.ª Lourdes Pedrazuela Bea, en representación da Unión Sindical Obrera (USO), de 25 de marzo de 2021 (Rex. 900 nº entrada 552, do 24/03/2021), formulando alegacións á aprobación inicial do Orzamento do exercicio 2021 por non atoparse dentro dos supostos do artigo 170.2 do RDL 2/2004, de 5 de marzo.**
2. **Aprobar definitivamente o Orzamento Municipal para o exercicio 2021**
3. **Insertar o orzamento definitivamente aprobado, resumido por capítulos, no Boletín Oficial da Provincia.**
4. **Notificar este acordo a todas as persoas interesadas con sinalamento dos recursos procedentes**

4.- MOCIÓNS.

Antes de entrar no punto quinto da orde do día relativo a rogos e preguntas, o sr. alcalde, de conformidade co previsto no artigo 91.4 do R.D. 2568/1986, de 28 de novembro, e no artigo 33 do Regulamento orgánico, pregunta se algún grupo municipal quere presentar algunha moción de urxencia, sen que se presente ningunha polos grupos municipais.

5.- ROGOS E PREGUNTAS.

ROGOS E PREGUNTAS FORMULADOS POLO BNG.

O concelleiro do BNG formula os/as seguintes rogos e preguntas:

1.- O sr. Barreiro sinala que os veciños da galuresa que está na rotonda en fronte á escola da Ramallosa din que os coches saen, en vez de por onde teñen que saír, facendo unha especie de tanxente, por diante dun portal dunha das casas e parece que xa nalgunha ocasión estiveron a punto de levar por diante algún coche que había alí ou xente saíndo. Di o sr. Barreiro que non sabe se se poderá poñer algún tipo de bolardo ou algo que impida que fagan esa saída en diagonal.

Sinala que tamén nesa mesma parede, que está entre a casa e o espazo da gasolineira, hai un cadro eléctrico que está apoiado no chan e que está conectado, e non parece que este moi ben posto. Di o sr. Barreiro que non sabe se quedou así dalgunha obra ou se é responsabilidade da gasolineira, e non sabe que é iso, porén salienta que non ten boa pinta.

ROGOS E PREGUNTAS FORMULADOS POLO PSdeG-PSOE.

Os/as concelleiros/as do PSdeG-PSOE non formulan ningún rogo nin pregunta.

ROGOS E PREGUNTAS FORMULADOS POLO PP.

Os/as concelleiros/as do PP formulan os/as seguintes rogos e preguntas:

1.- O sr. Guerra sinala que a pista que vai a Noceda atópase nun estado bastante deplorable.

2.- Sinala o sr. Guerra que a pista que baixa de Xermeade á Burga está toda en mal estado.

3.- Sinala o sr. Guerra que uns veciños do camiño da Igrexa se queixan, como se tratara noutros Plenos, de que entre os número 85-86 hai unha finca que está invadida de maleza, e se queixan das ratas, das culebras e das silvas. Pregunta se hai posibilidade de actuar.

4.- Sinala o sr. Guerra que, tratándose da pista de Agoso a Santa Eufemia, os veciños piden o ensanchamento, e polo menos o asfaltado e dotala dunhas farolas, aínda que sexa dunha forma esporádica porque é un paso moi frecuentado.

5.- Refírese o sr. Guerra ao paso de peóns que tanto preocupa e que está entre o edificio das palomas e a casa de Armando, sinalando que o outro día un veciño de Cacheiras volveulle a falar dese tema, que xa se comentará nalgún Pleno.

6.- Refírese o sr. Guerra a unha pista que está moi deteriorada, un tramo corto, que vai de Cofaga, uns chales que hai na parte de atrás, que pon camiño da Coba da pereira, onde hai uns socabóns moi grandes.

7.- O sr. Guerra sinala que da pista de Malfurado xa falou máis veces, e a ver se se pode facer algunha actuación porque está moi deteriorada.

8.- Sinala o sr. Guerra que a pista que vai de Procelas á escola de Tras do Eixo está moi deteriorada.

9.- Sinala o sr. Guerra que no camiño da Veiga do 14 ao 67, o antigo serradoiro do portugués, hai un parte que está bastante deteriorada e habería que actuar.

Sendo as vinte horas e doce minutos, incorpórase á sesión plenaria o concelleiro do PP, D. Manuel R. Sánchez Crespo.

10.- O sr. Sánchez sinala que en Raxó, onde está o bar canicoba, hai un indicador torcido dende fai tempo, sinalando que ou se debía colocar ou retirar.

A concelleira de Son de Teo, sra. López, sinala que se retirará.

E non habendo máis asuntos que tratar, sendo as vinte horas e catorce minutos, de orde da Presidencia, levántase a sesión, da que se estende a presente acta, do que eu, secretaria, dou fe.

O alcalde

33252651X RAFAEL CARLOS SISTO (R: P1508300I)
Firmado digitalmente por 33252651X RAFAEL CARLOS SISTO (R: P1508300I)
Fecha: 2021.05.12 14:18:25 +02'00'

Rafael C. Sisto Edreira

A secretaria

VIRGINIA FRAGA DÍAZ - 76967703C
Firmado digitalmente por VIRGINIA FRAGA DÍAZ - 76967703C
Fecha: 2021.05.12 14:09:57 +02'00'

Virginia Fraga Díaz

CONCELLO
DE TEO
Secretaría Xeral

A C T A 5/2021

SESIÓN ORDINARIA PLENO MUNICIPAL

– 26 DE MAIO DE 2021 –

Na Casa do Concello, a vinte e seis de maio de dous mil vinte e un, reúnense en primeira convocatoria os/as señores/as concelleiros/as que se relacionan a continuación, baixo a presidencia do sr. alcalde, D. Rafael C. Sisto Edreira, co obxecto de celebrar a sesión ordinaria correspondente ao día da data, para a que foron debidamente convocados/as.

ASISTENTES:

Alcalde:

D. Rafael Carlos Sisto Edreira

Concelleiros/as:

D.ª Iria Otero Romero
D. Xosé Ignacio Iglesias Villar
D.ª María López Álvarez
D. José Manuel Guerra Calvelo
D. Antonio Reyes Sánchez Crespo
D.ª María Vázquez Rey
D.ª María Dolores Nariño Facal
D.ª María Teresa Castro Framil
D.ª Lucía Calvo de la Uz
D.ª Margarita Rosende Domínguez
D.ª Uxía Lemus de la Iglesia
D. Roberto Moñino Gil
D.ª María Josefa Argibay da Silva
D. José Manuel Elías Noya
D.ª Carmen Diéguez González
D. Manuel Barreiro Rozados

Secretaria xeral:

D.ª Virginia Fraga Díaz

Interventora:

D.ª Mónica I. Lado Varela

ORDE DO DÍA:

1.- APROBACIÓN DAS ACTAS DAS SESIÓNS ORDINARIA DE 31/03/2021 E ORDINARIA DE 28/04/2021

2.- DACIÓN DE CONTA DAS RESOLUCIÓNS DA ALCALDÍA (DA 397/21 Á 492/21)

3.- DACIÓN DE CONTA DA LIQUIDACIÓN DO EXERCICIO 2020

4.- DACIÓN DE CONTA DO INFORME DE MOROSIDADE E PMP 1º TRIMESTRE 2021

5.- DITAME DA PROPOSTA DA ALCALDÍA DE APROBACIÓN DO PLAN DE ACCIÓN PARA O CLIMA E ENERXÍA SUSTENTABLE (PACES)

6.- DITAME DA MOCIÓN DO GRUPO MUNICIPAL DO BNG EN DEFENSA DUN MODELO DE ENERXÍA EÓLICA SUSTENTABLE

7.- DITAME DA MOCIÓN DO GRUPO MUNICIPAL DO BNG SOBRE AS PEAXES DAS AUTOVÍAS GALEGAS

8.- MOCIÓNS

9.- ROGOS E PREGUNTAS

Co quórum establecido polas disposicións legais vixentes para a válida constitución do Pleno, o sr. alcalde, sendo as vinte horas, declara público e aberto o acto, pasando a tratar os asuntos incluídos na orde do día que figura na convocatoria, que son os seguintes:

1.- APROBACIÓN DAS ACTAS DAS SESIÓNS ORDINARIA DE 31/03/2021 E ORDINARIA DE 28/04/2021.

Acta da sesión ordinaria do 31 de marzo de 2021

O sr. alcalde pregúntalle aos/ás sres/as. concelleiros/as se desexan formular algunha observación á acta da sesión ordinaria celebrada o 31 de marzo de 2021.

Non habendo observacións ao respecto, queda aprobada a acta citada.

Acta da sesión ordinaria do 28 de abril de 2021

O sr. alcalde pregúntalle aos/ás sres/as. concelleiros/as se desexan formular algunha observación á acta da sesión ordinaria celebrada o 28 de abril de 2021.

Non habendo observacións ao respecto, queda aprobada a acta citada.

2.- DACIÓN DE CONTA DAS RESOLUCIÓNS DA ALCALDÍA (DA 397/21 Á 492/21).

Dáse conta das Resolucións da Alcaldía ditadas dende o día 23 de abril ata o 20 de maio de 2021, que comprenden os números 397 ao 492, indicando o sr. alcalde que estiveron a disposición de todos os membros da Corporación para a súa consulta.

O Pleno da Corporación dáse por enterado.

3.- DACIÓN DE CONTA DA LIQUIDACIÓN DO EXERCICIO 2020.

O sr. alcalde da conta dos resultados da liquidación do exercicio 2020, segundo o documento incorporado ao expediente, de 6 de maio de 2021, que se reproduce a continuación.

"DACIÓN DE CONTA

Rafael Sisto Edreira, Alcalde do Concello de Teo, en cumprimento do disposto no artigo 193.4 do RDL 2/2004, de 5 de marzo, TRLRFL.

DOU CONTA ao Pleno da Corporación dos resultados da Liquidación do exercicio 2020, có seguinte resumo:

1.-RESULTADO ORZAMENTARIO

1.-RESULTADO ORZAMENTARIO NON FINANCEIRO

a) operacións correntes

DEREITOS RECOÑECIDOS NETOS	12.072.925,03
-OBRIGAS RECOÑECIDAS	10.937.503,36

NETAS	
RESULTADO ORZAMENTARIO 1	**1.135.421,57**

b) Operacions de capital

DEREITOS RECOÑECIDOS NETOS	1.200.537,45
-OBRIGAS RECOÑECIDAS NETAS	2.653.762,90
RESULTADO ORZAMENTARIO 2	**-1.453.225,45**

Resultado Orzamentario Non Financeiro(1+2)……-317.803,78€

2.-RESULTADO ORZAMENTARIO FINANCEIRO

a) activos financieros

DEREITOS RECOÑECIDOS NETOS	0.00
-OBRIGAS RECOÑECIDAS NETAS	0.00
RESULTADO ORZAMENTARIO F.3	0.00

b) pasivos financieros

DEREITOS RECOÑECIDOS NETOS	464.741,50
-OBRIGAS RECOÑECIDAS NETAS	843.296,47
RESULTADO ORZAMENTARIO F.4	**-378.554,97**

Resultado Orzamentario Financeiro(3+4)…….-378.554,97€

RESULTADO ORZAMENTARIO DO EXERCICIO 2020……-696.358,75€

Axustes:

1.-Desviacións imputables **negativas (+)……172.239,36€**

2.-Desviacións imputables **positivas (-)……175.148,51€**

3.-Modificacións de crédito financiadas con RLTGX, fase O……..389.208,09€

RESULTADO ORZAMENTARIO AXUSTADO EXERCICIO 2020	**-310.059,81€**

2.-REMANENTE DE TESOURERÍA

1. (+) FONDOS LÍQUIDOS		**680.492,91**
2. (+) DEREITOS PENDENTES DE COBRO		**3.843.225,04**
(+) del Presupuesto corriente	747.031,61	
(+) de Presupuestos cerrados	2.712.706,52	
(+) de operaciones no presupuestarias	383.486,91	
(-) cobros realizados pendientes de aplicación definitiva	18.401,50	
3. (-) OBRIGAS PENDENTES DEPAGO		**1.779.856,73**
(+) dol Presupuesto corriente	1.105.497,62	
(+) do Presupuestos cerrados	291.258,68	
(+) de operaciones no presupuestarias	383.100,43	
(-) pagos realizados pendentes de aplicación definitiva	128.967.59	
REMANENTE DE TESOURERÍA TOTAL (1 + 2 - 3)		**2.854.427,01**
SALDOS DE DUBIDOSO COBRO(-)		**2.057.513,70**
REMANENTE DE TESOURERÍA GFA (-)		**26.628,93**
REMANENTE DE TESOURERÍA PARA GASTOS XERAIS (RTT-RTGFA)		**770.284,38**

3.-AFORRO NETO E NIVEL DE ENDEBEDAMENTO

CALCULO AFORRO BRUTO 31/12/2020

CAP. INGRESOS	**DRN**
1.-impostos directos	3.915.434,19
2.-impostos indirectos	114.113,71
3.-Taxas e outros ingresos	2.491.804,80
4.-Transferencias correntes	5.551.572,33
5.-Ingresos patrimoniais	0,00
TOTAL	**12.072.925,03**

CAP. GASTOS	ORN
1.-Gastos persoal	4.803.010,17
2.-Gastos correntes en bs e ss	5.571.973,91
4.-Transferencias correntes	560.602,70
TOTAL	**10.935.586,78**

DIFERENCIA: AFORRO BRUTO	1.137.338,25

AFORRO NETO:

A) Dereitos Recoñecidos Netos por Capítulos 1 a 5 liquidación orzamento 2020		**12.072.925,03**
B) Obrigas Recoñecidas por Capítulos 1,2 e 4 liquidacion orzamento 2020		**10.935.586,78**
C) Anualidade Teórica de Amortización Total		**417.001,58**
D) OR correspondientes a modific credito financiadas con RLTGG		**389.208,09**
		1.137.338,25
		331.128,58
	Porcent. débeda s/dtos. Liquid.	**34,41%**

4.- ESTABILIDADE ORZAMENTARIA, REGRA DE GASTO E LIMITE DE DEBEDA:

Estabilidade orzamentaria: incumprimento
Regla de gasto: cumprimento
Sostenibilidade financeira: cumprimento "

Sinala o sr. alcalde que foi un ano complicado porén máis ou menos se sacou adiante.

O Pleno da Corporación dáse por enterado.

4.- DACIÓN DE CONTA DO INFORME DE MOROSIDADE E PMP 1º TRIMESTRE 2021.

O sr. alcalde da conta do informe de Tesourería, do 20 de maio de 2021, sobre o cumprimento dos prazos establecidos na Lei 15/2010, de 5 de xullo, de modificación da Lei 3/2004, de 29 de decembro, pola que se establecen medidas de loita contra a morosidade nas operacións comerciais correspondentes ao primeiro trimestre de 2021,

indicando que estivo a disposición de todos os membros da Corporación para a súa consulta.

O Pleno da Corporación dáse por enterado.

Sendo as vinte horas e cinco minutos abandona o Salón de Plenos a interventora municipal D.ª Mónica I. Lado Varela.

5.- DITAME DA PROPOSTA DA ALCALDÍA DE APROBACIÓN DO PLAN DE ACCIÓN PARA O CLIMA E ENERXÍA SUSTENTABLE (PACES).

O sr. alcalde da conta da proposta de 12 de maio de 2021, que se recolle a continuación, ditaminada favorablemente pola Comisión Informativa de urbanismo, vivenda, infraestruturas, sostibilidade e servizos básicos de 20 de maio de 2021.

"PROPOSTA DA ALCALDÍA

Aprobación do Plan de Acción para o Clima e a Enerxía Sustentable (PACES)

O Pleno da Corporación municipal, na sesión ordinaria do 25 de setembro de 2019, aprobou a proposta da Alcaldía de "**ADHESIÓN Á INICIATIVA EUROPEA DO "PACTO DOS ALCALDES PARA O CLIMA E A ENERXÍA"** que, entre outros compromisos, incluía:

1.- Elaborar un Inventario de Emisións de Referencia e unha avaliación de riscos e vulnerabilidades derivados do Cambio Climático, como base para o Plan de Acción para eo Clima e a Enerxía Sustentable (PACES) no que se resuman as accións clave que planean levar a cabo.
2.- Presentar o Plan de Acción para o Clima e a Enerxía Sustentable no prazo de 2 anos a partir da sinatura oficial do Pacto dos Alcaldes para a supervisión e verificación do proceso.

Este inventario de emisións e a avaliación de riscos e vulnerabilidades derivados do Cambio Climático, forman parte do Plan de Acción para o Clima e a Enerxía Sustentable (PACES) que hoxe se presenta, elaborado por unha equipa técnica a partir dos datos aportados polo concello, co apoio financeiro da Xunta de Galicia.

No PACES concrétanse algunhas das actuacións que se consideran prioritarias, pero non deixa de ser un documento aberto que debe irse adaptando ás circunstancias e requirimentos que a política ambiental demanden. Neste sentido, semella de interese iniciar canto antes procesos de sensibilización e implicación cidadá, abrindo canles de participación directa da cidadanía nos obxectivos e seguimento do PACES.

O PACES preséntase en lingua española xa que na guía para presentación de informes do "Covenant of Mayors for Climate &Energy Europe" estipúlase que "Todos los documentos deben cargarse en formato pdf, en el idioma nacional, a menos que se disponga de una traducción en inglés". Sen compartir este requirimento, valorando ademais a necesidade de implicación social que comentamos, prepararemos de inmediato unha versión en galego para a relación e implicación cidadá.

Consecuentemente co exposto, proponse ao Pleno da Corporación municipal de Teo aprobar o seguinte ACORDO:

1. Aprobar o documento do Plan de Acción para o Clima e a Enerxía Sustentable (PACES) que se incorpora como anexo.

2. Dar traslado dos datos á web da oficina europea do Pacto e comunicar este acordo ás administracións implicadas.".

O sr. alcalde explica que se trata dun plan que hai que ir renovando e comprobando a súa execución bianualmente, e haberá que ir adaptándoo ás circunstancias medioambientais que se vaian dando no Concello. Explica que está redactado en español porque así se ten que subir á plataforma correspondente do proxecto europeo, aínda que se está traballando nunha tradución porque este plan debe de ser un mecanismo de traballo, de interacción coa veciñanza tamén, porque hai medidas que teñen un carácter eminentemente propio da Administración poren hai outras medidas que teñen un comportamento e unha implicación social moi importante.

Refírese o sr. alcalde ao contido o Plan, e sinala que ademais do inventario das emisións, que se fixo coa axuda dalgunhas Consellerías, fíxose dende o Concello a recopilación de todo o consumo eléctrico, do consumo de combustibles fósiles, dende os coches ás calefaccións.

Explica que se presentan unha serie de medidas, algunha que se chaman accións claves e outras complementarias. Entre as primeiras, por sinalar algunhas, está o da substitución das lámpadas do alumeado público, que foi o inicio e a peza fundamental que propiciou a entrada no Paces, porque era un traballo moi importante que se estaba facendo, que encadraba dentro dese plan, e era unha pena que non se puidera aproveitar para formar parte e un pouco trasladar ese esforzo que se estaba a facer dende o Concello.

Sinala o sr. alcalde que outro é a redución do consumo enerxético no ciclo hidrolóxico, no ciclo da auga. Explica que dende o punto de vista do abastecemento e saneamento hai un sistema enerxéticamente insostible. Explica o sr. alcalde que do 1.100.000 euros que se gasta anualmente en todo o que é o ciclo da auga, case 500.000 euros se van en enerxía, o cal é unha salvajada. Salienta que hai cousas que son dificilmente solucionables, porque coller a auga no río Ulla, potabilizala, e mandala alá con tres bombas potentísimas ao alto dun monte, é o sistema que hai, porén dentro desas cuestións inamovibles, hai outras que se poden retomar.

Sinala que a terceira das accións chaves, por citar algunhas delas, é o plan de mobilidade urbana sostible, no que xa se iniciara o traballo e que se vai a concretar nestas datas.

Aberta a primeira quenda de intervencións, o portavoz do BNG, sr. Barreiro, sinala que se diagnostican cousas que máis ou menos xa se falaran algunha vez, como o sistema insostible de gasto enerxético para bombeos. Sinala que dende o seu grupo consideran que é unha boa iniciativa polo que a van a apoiar.

Intervén a portavoz do PSdeG-PSOE, sra. Lemus, e o portavoz do PP, sr. Guerra, quen anuncian o apoio dos seus respectivos grupo.

Rematado o debate e sometido o asunto a votación, o Pleno da Corporación, por unanimidade dos seus membros, acorda:

1.- Aprobar o documento do Plan de Acción para o Clima e a Enerxía Sustentable (PACES) que se incorpora como anexo.

2.- Dar traslado dos datos á web da oficina europea do Pacto e comunicar este acordo ás administracións implicadas.

Incorpórase como anexo á presente o do Plan de Acción para o Clima e a Enerxía Sustentable (PACES).

6.- DITAME DA MOCIÓN DO GRUPO MUNICIPAL DO BNG EN DEFENSA DUN MODELO DE ENERXÍA EÓLICA SUSTENTABLE.

O sr. alcalde cede a palabra ao portavoz do BNG, D. Manuel Barreiro Rozados.

O sr. Barreiro explica que é preciso facer unha emenda á moción, ao omitirse na parte resolutiva da mesma a referencia a *"instar á Xunta de Galicia*:", seguindo a continuación os cinco puntos que se incorporan na proposta de acordo.

O sr. Barreiro da conta da moción do seu grupo de 9 de febreiro de 2020 (Rex. 999 nº entrada 1312, de 10/05/2021), que se recolle a continuación, ditaminada favorablemente pola Comisión Informativa de urbanismo, vivenda, infraestruturas, sostibilidade e servizos básicos de 20 de maio de 2021.

"O Grupo municipal do BLOQUE NACIONALISTA GALEGO no Concello de Teo, ao abeiro do Regulamento orgánico municipal do Pleno da Corporación, presenta a seguinte **moción en defensa dun modelo de enerxía eólica sustentábel, xusta e galega fronte ao espolio e a depredación** para o seu debate en Pleno.

Exposición de motivos:

As grandes empresas do oligopolio eléctrico e os gobernos da Xunta e do Estado están a aproveitar a necesidade de desenvolver unha transición enerxética que abandone enerxías fósiles para repetir a historia: facer que Galiza sexa unha gran produtora de enerxía sen capacidade decisión, cun modelo espoliador e depredador

deseñado ás nosas costas e ao servizo das grandes empresas, sen participación social e sen garantías de protección medioambiental nin de que o beneficio económico obtido sexa empregado para reverter na xeración de riqueza no noso país.

Esta expansión eólica está a desenvolverse sen unha adecuada planificación e control público e sen garantías para a participación social, a salvagarda do patrimonio natural e dos usos sociais e económicos do noso territorio. Baixo a coartada do "verde" asistimos a un lavado de cara dirixido polo propio oligopolio eléctrico a quen a Xunta de Galiza, e agora tamén o goberno central, poñen unha alfombra vermella.

Este desenvolvemento, que podería parecer positivo, estase a dar de forma abrupta, sen consenso coa sociedade dos lugares afectados e en moitos casos a través dunha fraudulenta fragmentación dos proxectos en proxectos máis pequenos para ocultar o seu verdadeiro impacto. Recentes sentenzas xudiciais como a de Sasdónigas ou da Serra do Iribio dan conta desta situación e sinalan tamén o papel da administración galega á hora de rebaixar garantías ambientais e desprotexer espazos singulares, converténdose en parte activa dos problemas que se están a dar ao favorecer un modelo depredador. É necesario apostar polas enerxías renovábeis, pero hai que ter en conta que non por ser renovábeis son inocuas e que tamén deben avaliarse os seus impactos.

Nos últimos anos, cunha forte oposición social, o goberno galego aprobaba a coñecida como "lei de depredación" (Lei 5/2017, do 19 de outubro, de fomento da implantación de iniciativas empresariais en Galiza) e máis recentemente, coa coartada da covid-19 seguía o camiño de desregulación e descontrol eólico aprobando a Lei 9/2021, do 25 de febreiro, de simplificación administrativa e de apoio á reactivación económica de Galiza que afonda na redución de prazos e que pon o territorio galego ao servizo da implantación eólica. Así mesmo, isto acontece despois de que o Partido Popular bloqueara durante os seus gobernos a ampliación da protección de espazos que hoxe deberan estar blindados pola súa importancia para a preservación da biodiversidade e a loita contra a crise climática.

Ademais, isto acontece nun momento de crise industrial onde curiosamente ao mesmo tempo que Galiza bate récords de xeración eólica bate tamén récords de desmantelamento industrial. Non só non hai vinculación desta expansión a proxectos

industriais, senón que vemos como empresas vinculadas á fabricación de compoñentes pechan ou son deslocalizadas, como Isowat ou Siemens Gamesa.

Aínda que Galiza nunca antes xerou tanta enerxía eólica (no 2020 foi a segunda comunidade do Estado) e seguimos exportando enerxía eléctrica para outros territorios, non obtemos un retorno xusto que compense o impacto social e ambiental. O noso papel xerador ten que traducirse nun vector de crecemento e desenvolvemento económico no lugar de empobrecernos como fai este modelo absolutamente espoliador. É necesario un cambio de modelo que defenda a participación pública no sector, a través dunha empresa pública galega de enerxía e da participación da Xunta, de Concellos e de colectivos como asociacións veciñais ou comunidades de montes. Así mesmo, Galiza debe ter dereito a decidir sobre como desenvolver a súa planificación enerxética.

Hoxe é un clamor social a corrección da antidemocrática falta de transparencia e información que existe e garantir mecanismos de participación para a sociedade galega. Por estes motivos, desde o BNG reclamamos un cambio de rumbo a prol dun modelo de enerxía eólica sustentábel, xusta e galega fronte ao espolio e a depredación.

Por estes motivos, o BNG solicita do Pleno da Corporación Municipal a adopción do seguinte acordo:

1. Desenvolver e aprobar un novo marco regulatorio do sector eólico que incremente as garantías sociais, económicas e medioambientais, a comezar por un novo Plan Sectorial Eólico que conte cunha ampla participación dos axentes implicados (asociacións veciñais, agrarias, ecoloxistas, sindicais, centros de investigación, comunidades de montes, etc.) e un amplo proceso de exposición pública co fin de suscitar o maior consenso posíbel, tendo en consideración as necesidades de Galiza e o papel doutras tecnoloxías.

2. Dar rango de lei ao impulso de Plans de Desenvolvemento Industrial asociados ás novas instalacións establecendo medidas para que as autorizacións de novos parques eólicos se vinculen a proxectos industriais que

xeren riqueza e emprego no país e favorecer que unha parte das compoñentes sexan desenvolvidos en Galiza.

3. Impulsar medidas para garantir a socialización dos beneficios do papel xerador de Galiza e o retorno económico para o noso país apostando pola constitución dunha empresa pública galega de enerxía e fomentando a participación pública da Xunta e dos concellos galegos así como das persoas propietarias das terras (comunidades de montes, propiedades agrogandeiras) de maneira que xere rendas complementarias. Así mesmo, impulsaranse fórmulas de democratización da enerxía como as comunidades enerxéticas, os parques enerxéticos comunitarios e o autoconsumo enerxético.

4. Incrementar a vixilancia sobre as garantías medioambientais para asegurar o cumprimento do principio de prevalencia da protección ambiental sobre a ordenación territorial e urbanística, a precaución respecto das posibles intervencións que poidan afectar negativamente o patrimonio natural ou a biodiversidade e mais a prevención dos problemas derivados da crise climática. Singularmente:

a) Paralizar cautelarmente os proxectos de todos os parques eólicos, en proxecto ou en tramitación, que estean incluídos dentro de áreas propostas anteriormente para a ampliación da Rede Natura e non autorizar novos parques eólicos que estean situados nestas zonas.

b) Realizar unha fiscalización da totalidade de proxectos en proxecto ou tramitación no noso país para localizar casos constitutivos de fraude de lei seren fragmentacións de proxectos que comparten localización e infraestruturas e que polo tanto deben ter unha avaliación conxunta como un único proxecto, emprendendo as accións oportunas para impedir esta fragmentación.

c) Impulsar un proceso participativo para desenvolver figuras de ordenación e protección do territorio: ampliación da Rede Natura, Estratexia de Infraestrutura Verde, Áreas de Interese Paisaxístico, plans

de protección de especies e hábitats declarados de interese comunitario e de interese prioritario.

5. Garantir unha verdadeira política de transparencia, información e participación cidadá tomando as seguintes medidas:

a) Mellorar a información dispoñíbel a través do Rexistro Eólico Galego modernizándoo e incorporando o acceso áxil a toda a información relacionada (proxectos, prazos, resolucións do DOG, mecanismos de consulta, identificación dos axentes promotores, características da instalación. etc.) de forma clara e intuitiva.

b) Promover unha oficina específica, con servizos presenciais e telemáticos, ao abeiro do INEGA para o asesoramento técnico e administrativo ou de mediación necesario para a cidadanía, asociacións de veciños, comunidades de montes e outros colectivos afectados pola expansión industrial eólica.

c) Poñer en marcha as demandas do Observatorio Eólico Galego respecto das recomendacións de transparencia, participación pública e difusión de modelos de contrato para particulares e comunidades de montes e mecanismos de negociación.”.

Aberta a primeira quenda de intervencións, a portavoz do PSdeG-PSOE, sra. Lemus, anuncia o apoio do seu grupo. Sinala que no fondo se está sempre ante unha utilización da rebaixa legal existente dende os último tempos no mecanismo da avaliación ambiental coa escusa dunha maior eficiencia para os empresarios. Sinala que ao fin e ao cabo a última modificación da normativa sobre os parques eólicos, indica unha vez máis unha rebaixa na avaliación ambiental, e esa é a clave, o que se está tamén a sufrir en Teo, na canteira da Casalonga, con esta rebaixa de requisitos medioambientais. Remata a sra. Lemus a súa intervención sinalando que dende o seu grupo agardan que se racionalice o sector e se prime a necesidade da defensa da biodiversidade.

Intervén o portavoz do PP, sr. Guerra, quen lle cede a palabra ao concelleiro do seu grupo D. Antonio Reyes Sánchez Crespo.

O sr. Sánchez sinala que poden chegar a comprender algún dos argumentos esgrimidos, porén non os comparten. Estase a levar a cabo todo o procedemento e o desenvolvemento do sector eólico en base á lexislación estatal e agora que o BNG ten tantísima influencia no goberno estatal é o momento de promover que cambien esa lexislación.

Entenden que a referida lexislación ofrece todas as garantías para avaliar todos os posibles efectos que pode ter sobre os valores naturais, culturais, estéticos e de todo tipo. Considera o sr. Sánchez que pretender que unha Administración faga unha avaliación nun determinado sentido máis alá do que establece a lexislación, é solicitarlle á Administración, que o que fai é aplicar a normativa estatal, que prevarique. Sinala o sr. Sánchez que se ese é a forma de proceder que propón o BNG ten todos os visos de ser calquera cousa menos unha forma de proceder seria.

Di o sr. Sánchez que o sr. Barreiro comentaba que non hai control, e todo saben que a partir do 1 de abril de 2014 está prohibida a instalación e restrinxida a potenciación dos parques eólicos en calquera espazo pertencente á Rede Natura, engadindo que vai máis alo e así incluso hoxe sae publicado en prensa que a Xunta frena trinta e cinco proxectos de parques eólicos deseñados para zonas prohibidas.

Sinala o sr. Sánchez que se iso non é para o BNG control, o control seguramente era o que propoñía o modelo eólico do PSdeG e do BNG.

O sr. Barreiro di que xa se tardaba en citar ao bipartido PSOE e BNG.

O sr. Sánchez, dirixíndose ao sr. Barreiro, di que lle restan tres vidas para que el empate as veces que o BNG citou aos anteriores gobernos municipais do PP, polo que ten motivo para ter certa correa cando se cita ao bipartito. Sinala que foi a oportunidade

que tiveron para demostrar o que son capaces de facer, e polo medio hai dous concursos eólicos anulados por sentenza firme.

Pregunta o sr. Sánchez que acontece co goberno de Madrid, que en xaneiro fixo a última adxudicación e ten aberto un calendario aberto para novas poxas. Pregúntalle ao sr. Barreiro se dende o BNG non teñen nada que dicir con respecto a iso.

O sr. Sánchez pensa que, máis alá das proclamas políticas do BNG, o que se debería era contribuír a unha certa labor social, de pedagoxía, e aclarar que tramitar non significa autorizar, porque se está xogando con iso, e é moi serio. Remata o sr. Sánchez a súa intervención, sinalando que hoxe se demostra que os axiomas nos que se basea o BNG non son certos, e aí está a resposta, trinta e cinco paralizacións no día de hoxe.

O sr. alcalde sinala que o seu grupo está plenamente de acordo coa moción e a van a apoiar. Considera que hai unha especial sensibilidade porque hai que lembrar que existe esa espada de damocles pendente, que é o parque eólico de Monte Piquiño, que se pode facer realidade en calquera momento nun territorio que conten a maior concentración de mámoas de toda Galicia e varios petróglifos. Considera que se trata dunha situación complexa que os sensibiliza para apoiar este tipo de medidas e ese tipo de controis

Aclara o sr. alcalde que o modelo eólico do BNG e do PSOE foi votado abaixo non por cuestións medioambientais, senón pola participación que daba aos entes públicos na explotación do parque eólico. Sinala que hai unha lexislación estatal feita para propiciar que quen se enriqueza sexan as empresas privadas e non Administracións Públicas. Reitera que esa foi a causa clara pola que caeu o modelo eólico do bipartito. Remata o sr. alcalde sinalando que o seu grupo vai a apoiar a proposta, xa que lles parece moi interesante é necesaria.

O sr. Barreiro sinala que, tratándose do modelo do bipartito, como o chama o PP, a xustiza confirmou que a anulación dese concurso fora feito de forma irregular polo PP, aínda que cree que os xuíces se referiron a ilegal, aínda que o vai a deixar en irregular

Di o sr. Barreiro que non sabe se a defensa da Xunta do sr. Sánchez é dicir "*e os demais, máis*, *e o goberno de Madrid máis*", pois tamén mal, engadindo que tampouco están de acordo xa que o modelo de depredación non so ven do San Caetano senón tamén de Madrid, e haberá que corrixir ambas cousas.

Explica que en Teo hai pendente un parque eólico con nove xeradores, dos cales oito van a estar en Teo, 84 metros de alto, 112 metros de diámetros, 45 decibelios de ruído a menos de cen metros das aldeas, expropiacións de case 700 leiras, que ameazan unhas das principais estacións de petróglifos do pais e a meirande da Comarca, con máis de 90 catalogados e algún máis sen catalogar, que afecta a tres parroquias. Sinala que casualmente está impulsado por unha empresa do grupo Jealsa, propiedade do ex alcalde popular de Boiro. Sinala que curiosamente en parroquias nas que aínda non chegou a concentración parcelaria, que o PP aprobou a iniciativa do BNG de que se continuara no ano 2018, e levan tres anos para a súa continuación, e iso non chega, porén a espoliación eólica si chega.

Sinala o sr. Barreiro que afecta ao camiño portugués, no que por unha bando gastan un montón de cartos en promocionar un modelo cultural de camiño de Santiago determinado, co que eles non están de acordo, porén por outro banda están "afeando" o camiño.

Sinala que non o din eles, senón que o di o observatorio eólico de Galicia, que os cambios normativos impulsados polo goberno do PP estanse facendo de costas á sociedade e sen a suficiente transparencia.

Sinala o sr. Barreiro que, descoñecen se se sabe, porén eles atoparon outra tramitación dun parque eólico, na provincia da Coruña, por parte da emprega Green Capital, de 54 megavatios, competencia do Ministerio de Industria, engadindo que non

puideron acceder a ese expediente, proba de que transparencia nunha Administración e noutra é a que é, ningunha, aínda que supoñen que moitos montes piquiños na Coruña non haberá, polo que probablemente sexa o de Teo. Sinala o sr. Barreiro que haberá que preguntar nas instancias correspondentes do Ministerio de Industria se este parque que está en tramitación se é que se vai a poñer outro, se van a quitar o que existía e van a poñer este, porén este trámite existe.

O sr. Barreiro di que poden falar o que se queira de control e do bipartido, porén está claro que o descontrol é evidente en case todo o que se está facendo en materia de medio ambiente, proba diso é que na canteira de Casalonga hai o que hai e nin unha Administración nin outra toman medidas definitivas que afasten ese perigo. Explica que hoxe mesto estivo coa directiva da plataforma, que está moi preocupada, porque ven que iso é inminente e que vai a caer. Vai a caer este vertedoiro, vai a caer un parque eólico e ao mellor é o primeiro dalgún mais.

Sinala o sr. Barreiro que ese é o modelo que están implantando dende o PP, en vez de gobernar para os galegos e as galegas, gobernan para Naturgy, e Greenalia e para todos eses, que non xeran riqueza, que levan os cartos de aquí, que se aproveitan do noso medio ambiente, que se aproveitan das nosas aldeas, e ese é o modelo, o das tres “d”, despoboación, destrución e depredación, engadindo que seguro que hai moitas máis “d”, como decadencia, desgoberno, etc..

Sinala o sr. Barreiro que así van as cousas, e despois se lle di á xente que ten que vir a vivir ao rural porén se lle poñen oito xeradores a cento doce metros alí facendo ruído.

Aberta a segunda quenda de intervencións, a portavoz do PSdeG-PSOE, sra. Lemus, sinala que estaba revisando, engadindo que ao Concello non chegou ningún tema. Sinala que parece que hai un parque en consultas previas, que se refire á provincia da Coruña, e salienta que se mirará e agradece a información ao concelleiro do BNG, engadindo que se fará consulta ao Ministerio.

Intervén o concelleiro do PP, sr. Sánchez, e di que están de acordo coas sensibilidades que comentou o sr. alcalde en relación co monte piquiño e por iso o seu grupo se vai a abster. Dirixíndose ao sr. Barreiro dille que está cometendo a irresponsabilidade que non lle compete a calquera persoa con responsabilidades públicas, que é falar de facto dunha realidade que aínda está en consultas previas e en puro trámite, igual que falaban de facto das trinta e cinco que hoxe se coñeceu que se bloquearon.

Sinala que esta é a forma de facer política, irresponsable, do BNG e despois non comprenderan porque nunca chegan a gobernar na Xunta.

Di o sr. Sánchez que lle chama a atención que o BNG non estea de acordo cos investimentos que se fan no camiño portugués, engadindo que non sabe que pensaran diso os teensenses.

Sinala que quedaron plasmados dous modelos, un modelo que está a favor do progreso responsable e sustentable, un progreso que está aténdose á lexislación estatal e que contempla calquera tipo de acometida que se poida face nun entorno natural. E o outro modelo é o de quen historicamente se opuxo aos avances en Galicia, avances que hoxe nin o propio BNG discute.

Pregunta o sr. Sánchez que cabe esperar dun partido que di defender os galegos, porén, en cada moción, cada vez que ten oportunidade, aproveita a ocasión para desprezar o máis sagrado en democracia, aquilo que votaron os galegos, permanentemente lle están faltando á intelixencia dos galegos, porque continuamente están desprezando o modelo de xestión que votaron maioritariamente os galegos.

Remata o sr. Sánchez a súa intervención e pregúntase que cabe esperar dun partido que di defender os galegos e vai a facer mitins con aqueles que asasinaron aos galegos.

Explica o sr. alcalde que se vai a proceder a votar en primeiro lugar a emenda proposta polo portavoz do BNG, consistente en incorporar a referencia a *“instar a Xunta de*

Galicia:", seguindo a continuación os cinco puntos que se incorporan na proposta de acordo, procedéndose a continuación a someter a votación, en función do resultado, a moción do BNG, emendada, ou a moción tal e como se presentou.

Sometida a votación a emenda formulada polo sr. Barreiro, obtense o seguinte resultado:
Votos a favor – 17 (4 Son de Teo, 4 PSdeG-PSOE, 7 PP e 2 BNG)
Votos en contra – 0
Abstencións – 0.

De acordo co resultado da votación, o sr. alcalde sinala que se vai a someter a votación a moción do BNG, coa emenda aprobada.

Sometido o asunto a votación, o Pleno da Corporación, con dez votos a favor (4 Son de Teo, 4 PSdeG-PSOE e 2 BNG) e sete abstencións (7 PP), acorda instar á Xunta de Galicia a:

1.- Desenvolver e aprobar un novo marco regulatorio do sector eólico que incremente as garantías sociais, económicas e medioambientais, a comezar por un novo Plan Sectorial Eólico que conte cunha ampla participación dos axentes implicados (asociacións veciñais, agrarias, ecoloxistas, sindicais, centros de investigación, comunidades de montes, etc.) e un amplo proceso de exposición pública co fin de suscitar o maior consenso posíbel, tendo en consideración as necesidades de Galiza e o papel doutras tecnoloxías.

2.- Dar rango de lei ao impulso de Plans de Desenvolvemento Industrial asociados ás novas instalacións establecendo medidas para que as autorizacións de novos parques eólicos se vinculen a proxectos industriais que xeren riqueza e emprego no país e favorecer que unha parte das compoñentes sexan desenvolvidos en Galiza.

3.- Impulsar medidas para garantir a socialización dos beneficios do papel xerador de Galiza e o retorno económico para o noso país apostando pola constitución dunha empresa pública galega de enerxía e fomentando a participación pública da Xunta e dos concellos galegos así como das persoas propietarias das terras (comunidades de montes, propiedades agrogandeiras) de maneira que xere rendas complementarias. Así mesmo, impulsaranse fórmulas de democratización da enerxía como as comunidades enerxéticas, os parques enerxéticos comunitarios e o autoconsumo enerxético.

4.- Incrementar a vixilancia sobre as garantías medioambientais para asegurar o cumprimento do principio de prevalencia da protección ambiental sobre a ordenación territorial e urbanística, a precaución respecto das posibles intervencións que poidan afectar negativamente o patrimonio natural ou a biodiversidade e mais a prevención dos problemas derivados da crise climática. Singularmente:

a) Paralizar cautelarmente os proxectos de todos os parques eólicos, en proxecto ou en tramitación, que estean incluídos dentro de áreas propostas anteriormente para a ampliación da Rede Natura e non autorizar novos parques eólicos que estean situados nestas zonas.

b) Realizar unha fiscalización da totalidade de proxectos en proxecto ou tramitación no noso país para localizar casos constitutivos de fraude de lei seren fragmentacións de proxectos que comparten localización e infraestruturas e que polo tanto deben ter unha avaliación conxunta como un único proxecto, emprendendo as accións oportunas para impedir esta fragmentación.

c) Impulsar un proceso participativo para desenvolver figuras de ordenación e protección do territorio: ampliación da Rede Natura, Estratexia de Infraestrutura Verde, Áreas de Interese Paisaxístico, plans de proteccións de especies e hábitats declarados de interese comunitario e de interese prioritario.

5.- Garantir unha verdadeira política de transparencia, información e participación cidadá tomando as seguintes medidas:

a) Mellorar a información dispoñíbel a través do Rexistro Eólico Galego modernizándoo e incorporando o acceso áxil a toda a información relacionada (proxectos, prazos, resolucións do DOG, mecanismos de consulta, identificación dos axentes promotores, características da instalación. etc.) de forma clara e intuitiva.

b) Promover unha oficina específica, con servizos presenciais e telemáticos, ao abeiro do INEGA para o asesoramento técnico e administrativo ou de mediación necesario para a cidadanía, asociacións de veciños, comunidades de montes e outros colectivos afectados pola expansión industrial eólica.

c) Poñer en marcha as demandas do Observatorio Eólico Galego respecto das recomendacións de transparencia, participación pública e difusión de modelos de contrato para particulares e comunidades de montes e mecanismos de negociación.

7.- DITAME DA MOCIÓN DO GRUPO MUNICIPAL DO BNG SOBRE AS PEAXES DAS AUTOVÍAS GALEGAS.

O sr. alcalde cede a palabra ao portavoz do BNG, D. Manuel Barreiro Rozados.

O sr. Barreiro da conta da moción do seu grupo de 11 de febreiro de 2020 (Rex. 999 nº entrada 1340, de 12/05/2021), que se recolle a continuación, ditaminada favorablemente pola Comisión Informativa de urbanismo, vivenda, infraestruturas, sostibilidade e servizos básicos de 20 de maio de 2021.

"O Grupo municipal do BLOQUE NACIONALISTA GALEGO no Concello de Teo, ao abeiro do Regulamento orgánico municipal do Pleno da Corporación, presenta a seguinte **moción sobre as peaxes das autovías galegas** para o seu debate en Pleno.

Exposición de motivos:

O Ministerio de Fomento vén de reabrir o debate sobre o repagamento mediante peaxe das autovías de titularidade estatal, reiterando unha proposta que xa fora anunciada en 2018 e 2019. Este debate abriuse despois de que a patronal das construtoras, ASEPAN, demandase este tipo de medidas para garantir contratos de concesión. Mais a medida ten tamén outras causas relacionadas co desequilibrio económico nas contas do Ministerio de Fomento a raíz de dúas decisións:

- rescate das ruinosas autoestradas radiais madrileñas e doutras autoestradas, con un custo para as arcas públicas de máis de 3.000 millóns de euros.
- A supresión das peaxes en autoestradas nas que caduca a concesión entre 2019 e 2021, o que vai supor un custo duns 450 millóns de euros anuais. Ademais, o Ministerio de Fomento tamén aprobou o ano pasado bonificacións para o transporte en determinadas autoestradas, co conseguinte incremento do gasto orzamentario e da dispoñibilidade de recursos.

Como resposta a aquel primeiro anuncio de novembro de 2018, o Pleno do Parlamento aprobou un acordo en decembro de 2019, a instancias do BNG, no que manifestaba unha rotunda oposición ao establecemento de peaxes nas autovías de titularidade estatal.

Ademais do carácter regresivo e do impacto negativo que tería para as persoas usuarias das autovías, para a seguridade viaria e para a competitividade das nosas empresas, a citada medida hai que analizala no contexto da situación da rede viaria estatal en Galiza e concretamente da situación das autoestradas de titularidade estatal, a AP 9 e a AP53. Por outra parte, en Galiza existen dúas autovías autonómicas con peaxes ás persoas usuarias, a AG55 e a AG57, o que supón en agravio e unha discriminación para residentes e empresas das respectivas comarcas, un atranco para a conectividade e a competitividade, e ademais incrementa a inseguridade viaria e merma a calidade de vida na contorna das estradas convencionais que atravesan zonas densamente habitadas.

Por estes motivos, o BNG solicita do Pleno da Corporación Municipal a adopción do seguinte acordo:

1. Amosar a rotunda oposición do Concello de Teo á intención do goberno central de establecer peaxes nas autovías de titularidade estatal, por considerala unha medida regresiva que establece barreiras económicas no acceso á servizos básicos como son as infraestruturas viarias, porque incrementa a inseguridade viaria e porque supón un atranco para o desenvolvemento económico e a cohesión social de Galiza.

2. Dar traslado do acordo deste primeiro punto ao Ministerio de Fomento.”.

O sr. Barreiro, sinala que tamén é un debate moi actual neste momento na sociedade galega despois de que o Ministerio de Fomento do Estado español reabrira o debate sobre o repagamento mediante peaxes das autovías de titularidade estatal. Considera que se trata dunha medida que está relacionada con cousas como o rescate das ruinosas autoestradas radiais madrileñas ou a supresión das peaxes en todas as autoestradas nas que caduca a concesión entre o 2019 e o 2021, cun custo de 450 millóns de euros, pero que non se rebaixan as peaxes ós galegos na AP9 nin na AP53.

Explica que o Pleno do Parlamento aprobou un acordo en decembro do 2019, a instancias do BNG, no que manifestaba unha rotunda oposición ao establecemento de peaxes nas autovías de titularidade estatal, e hoxe mesmo o BNG acadou un acordo unánime no Parlamento rexeitando esta posibilidade da que se está a falar agora outra vez. O sr. Barreiro cree que é un pouco obvio falar de impacto negativo para as persoas usuarias, para a seguridade viaria, para a competitividade das empresas galegas... Di que hai que analizar esta situación, esta medida, nun contexto no que a rede viaria estatal en Galiza, e concretamente, as autoestradas de titularidade estatal, a AP9 e a AP53, seguen tendo peaxes e o Goberno segue sen cumprir o seu compromiso asinado no acordo de investidura. Sinala o sr. Barreiro que por estes motivos é polo que solicitan ao Pleno da Corporación a adopción do acordo incorporado na moción.

Aberta a primeira quenda de intervencións, a portavoz do PSdeG-PSOE, anuncia a abstención do seu grupo.

Intervén o portavoz do PP, sr. Guerra, quen lle cede a palabra á concelleira do seu grupo D.ª Lucía Calvo de la Uz.

A sra. Calvo di que van a votar favorablemente porque non teñen ningún inconvinte en facelo cando as iniciativas son correctas, e esta o é, engadindo que efectivamente hoxe pola mañá a Cámara galega o aprobou por maioría absoluta de todos os grupos.

Reitera a sra. Calvo o voto a favor do seu grupo, engadindo que están ben este tipo de iniciativas porén tamén estaría ben que o BNG antes de entregarlle o goberno de España a Pedro Sánchez tivese negociado con un pouquiño máis de entusiasmo a defensa dos intereses dos galegos, especialmente en materia de infraestruturas e peaxes, que non é baladí. Sinala que no punto 2 do acordo se recolle *"dar traslado de acordo deste primeiro punto ó ministerio de Fomento*", e aclara que dende fai máis dun ano chámase "*Ministerio de transporte, movilidad y agenda*".

Sinala a sra. Calvo que o goberno de España vén de comunicarlle á Unión Europea a súa intención de establecer peaxes nas autovías de titularidade estatal. É dicir, que mentres os galegos seguen agardando pola aplicación da prometida rebaixa das peaxes da AP9, xa se abre a posibilidade de que, ademais, paguen novas peaxes polo uso de vías ata agora gratuítas, o que resulta inadmisible. Sinala a concelleira do PP que tamén comparten a necesidade de que o goberno central aplique as bonificacións das peaxes da AP53, xa que é unha das máis caras do Estado, e iso é un agravio comparativo gravísimo para todos os galegos, ademais de que é unha estrada vertebradora do interior de Galicia.

Considera a sra. Calvo que cómpre non esquecer e facer fincapé en que as bonificacións anunciadas da AP9 aínda non se están a aplicar, polo que tamén sería convinte insistir ante o goberno central en que non demoren máis a súa entrada en vigor. Resulta preciso que o BNG faga valer o seu voto, porque cando o piden os cataláns ou o piden os vascos, o PSOE ponse firme, e parece que o acordo co BNG saíulle gratis. Remata a sra. Calvo a súa intervención reiterando o apoio do seu grupo,

porque loxicamente, coa situación especial de crise e de COVID, non é o momento de que a esquerda suba os impostos ós cidadáns, como vai facer coa luz, co gas, cos carburantes, cos refrescos, ou sexa, con todo artigos de multimillonarios.

O sr. alcalde sinala que como previsiblemente nos atopamos con que a maioría vote dun mesmo xeito, Son de Teo quere explicitar claramente por que está a favor desta moción. Salienta que non é pola autoestrada nin por nada en concreto, senón que estarían a favor de calquera e en contra de calquera subida de impostos dese estilo. Están absolutamente en contra dos impostos indirectos, que son unha forma de discriminación social brutal. Sinala que iso pasa coa autoestrada, pero tamén co IVE, con calquera imposto que é igual para todos, engadindo que o seu partido está pola subida dos impostos, pero pola subida dos impostos directos. Pensan que esa é a xustiza social, subir os impostos para pagar este tipo de cousas, porque as estradas hai que pagalas, pero só hai unha forma de pagalas, e é cos impostos de todos, pero claro, nos impostos que se pagan en función da renda, e eses son os impostos directos. Mentres que impostos coma estes que cobran cinco euros ao que gaña seiscentos euros e cinco euros ao que gaña tres mil euros son unha auténtica inxustiza, unha auténtica barbaridade. Salienta que o posicionamento do seu partido é de cuestionamento do modelo de fondo, que é o modelo dos impostos indirectos, engadindo que é unha plasmación concreta desa política e ademais, polas circunstancias que se describen con detalle na moción, son moito máis evidentes e moito máis criticables, por iso van apoiala.

O portavoz do BNG, sr. Barreiro, di que non sabe se as/os concelleiras/os do PP saben sumar, aínda que sabe que si, tratándose simplemente dunha pregunta retórica, engadindo que é preciso aclarar que o BNG ten un deputado de 350, polo que hai 349 doutros partidos, polo que pensa que nun goberno que necesita 176 como mínimo, seguir con ese relato tan fantástico e posverdadeiro, que está de moda, posmoderno incluso, de que a culpa do goberno a teñen eles, pois dende o PP saberán.

Doutra banda di que tamén se aleda que recoñezan que do mesmo xeito que Cataluña e Euskal Herria poden facer moita forza no Parlamento do Estado español, porque teñen moitos deputados, gústalle que recoñezan que un deputado do BNG fai máis que a súa ducia de deputados, que se ve máis, que conseguiu moitas máis cousas e que é

moito máis definitivo que todos os que ten o PP en Madrid, que van alí non se sabe se a facer turismo ou a insultar ao resto dos deputados, como fai a súa deputada estrela galega.

O sr. Barreiro sinala que están de acordo en que se o BNG tivera unha ducia de deputados, Galiza estaría motísimo mellor representada e iríalle seguramente moito mellor.

O sr. Barreiro di que non vai a entrar no debate da moción anterior, porén pensa que a política creativa do PP, o seu relato da posverdade, esa política posverdadeira, así un pouco trumpista, que parece que está molando moito, lévalle a dicir cousas francamente sorprendentes, como outorgarlle ao BNG o papel de antigalegos e cousas así. Aclara que en ningún momento dixeron que non estiveran a favor dos investimentos no camiño de Santiago, o que dixeron foi que por unha banda invisten moitos cartos nunha cousa e por outra banda autorizan que se destrocen esas cousas, engadindo que o PP saberá por que. Pensa o sr. Barreiro que as cousas se poden facer doutro xeito e que a cultura que están promovendo arredor do camiño e o gasto cultural que está asumindo a Xunta de Galicia, aínda que non sexa debate no Pleno de Teo, non é o máis axeitado, engadindo que o último que lle faltaba era que o PP lle outorgara carné de galeguidade ao BNG.

Salienta o sr. Barreiro que o BNG sempre estivo no mesmo sitio, na defensa dos intereses de Galiza, aquí, en Madrid, en Santiago de Compostela, en Bruselas ou onde chegue, na ONU se fai falta. Sinala que o partido socialista prorrogou a concesión da AP9 entre os anos 2013 e 2023, que aínda se está pagando, pero o señor Aznar regaloulle outros 25 anos, ata o ano 2048.

A sra. Calvo pregúntalle ao sr. Barreiro se non era que non había que volver para atrás.

O sr. Barreiro sinala que non hai que volver para atrás, porén son cuestións que nos están afectando, e ademais o sr. Sánchez hai uns momentos dicía que se o BNG ía con terroristas, e que o diga un partido fundado por un ministro franquista que ten responsabilidades de asasinatos e que están as cunetas cheas, que por certo non queren sacar, de familiares de xente, engadindo que aos do PP daralle a risa, e pareceralles unha cousa absurda, pero á xente que ten familiares aí igual non lle

parece tan absurdo, porque non todo o mundo gañou a guerra. Sinala que algúns son fillos e netos dos que perderon a guerra e están orgullosos de selo e de ter perdido aquela guerra, e de non militar nun partido fundado por un fascista. Sinala o sr. Barreiro que, como din dende o PP, "*non removamos o pasado*".

O sr. Barreiro di que o PP é responsable dos seus vetos e é responsable dos atrasos para transferencia das infraestruturas, e pídelle que non veña agora a poñerse "do lado de", e a dicirlle ao BNG se ten que estar ou non ten que estar ou se fai ben as cousas ou non as fai ben, porque dende o PP xogaron durante moito tempo, cando gobernaban en Madrid, non lles interesaba, e agora que non gobernan en Madrid interésalle, e fan ese xogo político, permanentemente, de dicir unha cousa aquí e a contraria en Madrid, e fano coa canteira, cos eólicos, fano con todo absolutamente. Considera o sr. Barreiro que igual hai que pensar un pouco o que se di, porque que lle digan ao BNG que non son coherentes, non sabe se dende o PP están seguros do que están a dicir.

Explica o sr. Barreiro que no ano 2012 Ana Pastor, non a xornalista, senón a política do PP, defendeu unha medida parecida na comisión delegada de asuntos económicos do goberno, e no 2018 o PP solicitou un informe con carácter urxente para a súa aplicación no ano 2021. Dirixíndose ao PP o sr. Barreiro dille que se decidan ou a favor ou en contra, engadindo que non sabe quen ten máis incoherencias aquí.

Di o sr. Barreiro que o BNG defende uns servizos públicos de calidade, gratuítos e de acceso universal. Considera que esta é unha medida discriminatoria, antisocial e de exclusivo carácter recadatorio, e pídelle ao PP que non vaian agora de adalides do socialismo porque non o foron nunca e que sexan un pouco coherentes, xa que non poden estar dicindo cada quince días unha cousa distinta.

Aberta a segunda quenda de intervencións, a portavoz do PSdeG-PSOE, sra. Lemus, non fai uso da súa quenda.

Intervén a concelleira do PP, sra. Calvo, e sinala que dende o BNG se fala de coherencia cando no ano 2019 no Parlamento votaron en contra dunha cousa, dunha transferencia dunha autovía, e despois veñen aquí con mocións, de salvadores de la

patria. Sinala a sra. Calvo que, tratándose do franquismo, está condenado, requetecondenado por suposto, engadindo que de risa, nada, e que lle parece ofensivo o que dixo o sr. Barreiro, persoalmente ofensivo. A sra. Calvo di que ela entende que lle moleste, que o BNG entregou o goberno de España a cambio dunha foto con Adriana Lastra e despois veñen os lamentos e rasgarse as vestiduras, pero isto é unha realidade, e aquí vense con realidades, non con quimeras. Sinala que o de que se fan fotos con Bildu, iso é *vox pópuli*, polo que aquí ninguén está inventando nada, e esa é a realidade e da igual que sexa un deputado que sexan dous ou que sexan douscentos, fixeron de bisagra e por suposto que teñen que asumir a súa responsabilidade. Sinala que o mesmo que a composición do Pleno de Teo, porque o BNG fixo de bisagra. Sinala que está moi ben, que son as regras do xogo democrático, pero logo claro, non se poden enfadar cando se lle di ao BNG, porque é unha realidade, lle guste ou non. Considera a sra. Calvo que todo está bastante claro, e pídelle ao sr. Barreiro que non faga alusións de determinadas cousas, engadindo que non convén que se eleve o ton.

O sr. alcalde di que lle gustaría facer unha matización. Di que pensa que o PP se ten feito fotos con xente bastante peor que a de Bildu, como Fraga, engadindo que é unha apeciación persoal.

A sra. Calvo sinala que Fraga foi un presidente electo.

O sr. alcalde sinala que tamén foi ministro da ditadura.

A sra. Calvo di que o que ela non vai a consentir é que ningún concelleiro lle diga que ela se rie dos mortos doutras persoas, polo que agradecería que se retirase, porque lle parece inapropiado non, o seguinte.

O sr. alcalde tamén pide que aquí non se fagan xuízos de valor sobre partidos políticos, é dicir, pódense dar opinións políticas, porén Bildu é un partido democraticamente tan respectable coma calquera outro, como o PP, como o BNG, como o PSOE e como Son de Teo, exactamente igual.

Intervén o concelleiro do PP, sr. Sánchez, quen inala que se está comparando unha situación de fai tres días, que foi a foto que se fixo o BNG con Bildu, con algo que

aconteceu hai cincuenta anos.

O sr. alcalde sinala que en todo o BNG ten dereito a facerse fotos con calquera partido político.

A sra. Calvo, dirixíndose ao sr. Barreiro, pregúntalle se el cree que ela se ri dos mortos dos demais.

O sr. Barreiro di que viu risas na súa bancada cando el falou diso.

A sra. Calvo pregúntalle se o sr. Barreiro sabe de que se está rindo ela.

O sr. alcalde di que se vai a pasar a votar a moción.

Rematado o debate e sometido o asunto a votación, o Pleno da Corporación, con trece votos a favor (7 PP, 4 Son de Teo e 2 BNG) e catro abstencións (4 PSdeG-PSOE), acorda:

1.- Amosar a rotunda oposición do Concello de Teo á intención do goberno central de establecer peaxes nas autovías de titularidade estatal, por considerala unha medida regresiva que establece barreiras económicas no acceso á servizos básicos como son as infraestruturas viarias, porque incrementa a inseguridade viaria e porque supón un atranco para o desenvolvemento económico e a cohesión social de Galiza.

2.- Dar traslado do acordo deste primeiro punto ao Ministerio de Fomento.

8.- MOCIÓNS.

Antes de entrar no punto noveno da orde do día relativo a rogos e preguntas, o sr. alcalde, de conformidade co previsto no artigo 91.4 do R.D. 2568/1986, de 28 de novembro, e no artigo 33 do Regulamento orgánico, pregunta se algún grupo municipal quere presentar algunha moción de urxencia, sen que se presente ningunha polos grupos municipais.

9.- ROGOS E PREGUNTAS.

ROGOS E PREGUNTAS FORMULADOS POLO BNG.

O/a concelleiro/a do BNG, formulan os/as seguintes rogos e preguntas:

1.- A concelleira do BNG, sra. Diéguez, di que en Campos de Mirabel cada pouco, cada tanto tempo, sae a auga totalmente negra. Agora mesmo volve estar nese ciclo. Pregunta se algún día se vai a abordar ese tema, porque é continuo e habería que buscar algunha solución.

O sr. alcalde di que a situación prodúcese porque é un final de redes. Explica que se vai a intentar solucionar cunha obra de ampliación ao longo da estrada que vén de Recesende cara a Luou e cara a Mouromorto, se vai a aumentar o caudal, solucionando os problemas de presión que hai en toda esa zona e que, previsiblemente, polo aporte de auga dende esa vertente, vai a solucionar bastante o tema. Sinala que, se non, o paso seguinte, unha vez eliminado o problema de falta de presión, será comunicar co resto da rede pola zona sur do Concello para evitar que se produza aí ese salto.

A sra. Diéguez pregunta cando se vai a facer.

O sr. alcalde resposta que esa obra, a de acceso de auga pola zona de Mouromorto cara Campos de Mirabel, vai a estar feita, previsiblemente, nun prazo de dous meses. Se iso non funciona, de cara a final de ano solucionaríase, intentaríase dar a solución polo outro lado.

A sra. Diéguez sinala que entre tanto haberá que darlle unha solución, achegarlles auga doutra maneira, ou o que sexa, porque a xente precisa a auga e non a vai mercar para todo. Reitera que a auga sae totalmente negra.

O sr. alcalde di que son conscientes desa situación, porén a auga está en perfectas garantías sanitarias aínda que non sexa agradable. Agora a solución que hai é unha solución de purga na situación. Pode acontecer por múltiples circunstancias, porque o río vén baixo ou porque o río vén alto, e o tema da turbidez pode saír en calquera momento. Iso só se combate de dúas formas, unha cunhas obras deste estilo, que aumenten o caudal ou que amplíen a rede, e circunstancialmente neste momento purgando, cada vez que os veciños chamen ao Concello. Di que os veciños non se

absteñan de chamar porque se faría unha purga e inmediatamente iso se soluciona. Sinala que o problema prodúcese, porén o servizo de augas vai a solucionar esa situación mentres non haxa unha solución definitiva. Explica o sr. alcalde que outra forma de obviar a turbidez é con aluminio, pero iso ten uns custos maiores para a saúde e, aínda que é como se fai habitualmente en moitas potabilizadoras, estase escapando diso a costa de que mentres non estean esas obras de carácter estrutural haberá quer recorrer ao purgado de forma máis habitual.

2.- A sra. Diéguez refírese ao tema das fochancas. Sinala que no Pleno falou dunhas que hai nunha pista que atravesa por riba da autovía e baixa ao Concello de Vedra e que enlaza co camiño da batalla de Cacheiras. Alí, a moi poucos metros da autovía, da ponte da autovía, hai unhas fochancas que cada vez medran máis. Salienta que xa falou desas fochancas no Pleno un par de veces, porén como non se arranxaron cada vez son máis grandes e unha xa ocupa todo un carril e cada vez ensánchase máis. Explica a sra. Diéguez que por aí pasan poucos coches pero si que pasan, e pasan moitas bicis e moitas persoas. Salienta que se trata de dúas pozas inmensas, unha de cada lado.

3.- A sra. Diéguez refírese a unha pista que hai ao lado da urbanización que hai no Pazo, en Rarís. Pegada á urbanización, pola parte de abaixo, hai unha pista que vén cara ao Aido, é un tramo moi cortiño pero está totalmente desfeito.

Explica que agora, como está cortada a estrada que vai a Sestelo, a ela ocorréuselle o outro día dar a volta por alí, e pensou que non saía. Non sabe se pode arranxarse pronto ou tarde, o que si é que se non se arranxa polo menos, como hai outros lugares para pasar para o mesmo sitio, que se corte, porque está totalmente desfeita. Sinala que non hai forma de pasar por alí co coche, engadindo que ela o meteu alí e pensou que non saía, e segundo ía andando o coche ía sentindo os baches. Reitera a sra. Diéguez a necesidade de que, se non se arranxa, polo menos que se corte. Sinala a sra. Diéguez que por aí arredor hai máis pistas así, quizais non tanto, pero cunha situación similar.

ROGOS E PREGUNTAS FORMULADOS POLO PSdeG-PSOE.

Os/as concelleiros/as do PSdeG-PSOE non formulan ningún rogo nin pregunta.

ROGOS E PREGUNTAS FORMULADOS POLO PP.

Os/as concelleiros/as do PP formulan os/as seguintes rogos e preguntas:

1.- O sr. Guerra refírese a un tramo moi pequeno, entre o 46 e o 26, enfronte do Bariloche, no que hai que meterse para abaixo e nada máis meterse, á man esquerda, hai un camiño que volve á estrada xeral outra vez, son 100 ou 150 metros lineais e está totalmente destrozado.

Salienta que tamén hai un espazo público, meténdose á esquerda, onde aparcan unhas furgonetas que tamén está totalmente abandonado. Pide o sr. Guerra que se limpe.

2.- O sr. Guerra sinala que no fondo de Bamonde, en Lamas, hai unha pista que ten algo de importancia porque alí hai un home que anda en cadeira de rodas, engadindo que a ambulancia ven de vez en cando a recollelo. Explica que serán aproximadamente 300 metros lineais, e a pista está destrozada, polo que haberá que mirar por ela.

3.- O sr. Guerra di que o outro día lle avisaron tamén dunha pista que se aglomerou e que quedou ben, entre Cruces e o Sisto, porén os coches van a toda velocidade, engadindo que quizais non haberá moito que facer.

4.- O sr. Guerra di que na mesma zona hai un espazo entre o número 14 e o 27, máis ou menos 150 metros, no que piden unha farola. Explica que é na pista que se falou antes, entre Cruces e o Sisto, engadindo que cando se vai do 14 ó 27 chégase a un stop, pois entre o 14 e o stop hai un tramo sen luz.

5.- Sinala o sr. Guerra que a pista do Monte pelado volve estar destrozada, a que vai dende os Verxeles a Feros, que os baches outra vez están todos reventados, que se repararon hai un mes e medio ou dous, porén haberá que poñerlle aglomerado ou algo.

A sra. Lemus explica que alí hai un problema de paso de camións, engadindo que a

empresa comprometeuse a mantela.

O sr. Guerra di que se foi a bachear un pouco fai mes e medio ou dous pero volve estar igual.

6.- Sinala o sr. Guerra que en Reis, en Montecelo, piden que ao lado da fonte, uns 100 ou 150 metros dende a fonte para arriba, se asfalte novamente unha pista que lle chaman “a costiña”.

7.- Di o sr. Guerra que, como dixo máis veces, en Cachóns, a pista interior está completamente destrozada e falta por facer un tramo de alcantarillado.

8.- Pregunta o sr. Guerra para cando estarán as luces de Chaves.

A sra. Lemus sinala que rematou este ano e se está facendo o cambio progresivamente.

9.- O sr. Guerra di que na Silva, onde se hormigonou, hai un penedo irrompendo no hormigonado.

A sra. Lemus di que despois xa lle informa.

E non habendo máis asuntos que tratar, sendo as vinte e unha horas, de orde da Presidencia, levántase a sesión, da que se estende a presente acta, do que eu, secretaria, dou fe.

O alcalde

33252651X RAFAEL CARLOS SISTO (R: P1508300I)
Firmado digitalmente por 33252651X RAFAEL CARLOS SISTO (R: P1508300I)
Fecha: 2021.06.24 12:26:29 +02'00'

Rafael C. Sisto Edreira

A secretaria

VIRGINIA FRAGA DÍAZ - 76967703C
Firmado digitalmente por VIRGINIA FRAGA DÍAZ - 76967703C
Fecha: 2021.06.24 12:14:58 +02'00'

Virginia Fraga Díaz

ANEXO

PLAN DE ACCIÓN PARA O CLIMA E A ENERXIA SUSTENTABLE (PACES)

PLAN E ACCIÓN POR EL CLIMA

LA ENERGÍA SOSTENIBLE

MUNICIPIO DE TEO

Proyecto subvencionado por las ayudas destinadas a entidades locales que firmaron el Pacto de las Alcaldías para el Clima y la Energía Sostenible

FRENAR EL CAMBIO CLIMÁTICO

Pacto de las Alcaldías para el Clima y la Energía EUROPA

Operación cofinanciada por la Unión Europea, a través del
FONDO EUROPEO DE DESARROLLO REGIONAL (FEDER)
Programa Operativo FEDER GALICIA 2014-2020
Una Manera de Hacer Europa

XUNTA DE GALICIA

UNIÓN EUROPEA
Fondo Europeo de Desenvolvemento Rexional
Unha maneira de facer Europa

galicia

Xacobeo 2021

PLAN DE ACCIÓN POR EL CLIMA Y LA ENERGÍA SOSTENIBLE

MUNICIPIO DE TEO

Pacto de las Alcaldías
para el Clima y la Energía
EUROPA

Documento Redactado por Sonia Ramos Galdo en Enero de 2021



Contenido

1.EL PACTO DE LOS ALCALDES POR EL CLIMA Y LA ENERGÍA....8
2.METODOLOGÍA....9
3.ESTRATEGIA....10
a.Visión a Largo Plazo....10
b.Objetivos y Compromisos....10
c.Estructura Administrativa....10
d.Capacidad de Personal Asignado....10
e.Participación de las Partes Interesadas....10
f.Presupuesto....10
4.DESCRIPCIÓN Y ANÁLISIS DEL MUNICIPIO....11
a.Características básicas....11
b.Características demográficas....12
c.Características socioeconómicas....14
d.Medio físico....17
e.Medio biótico....17
e.i.Vegetación....17
e.ii.Fauna....17
e.iii.Espacios protegidos....18
f.Situación energética....19
g.Residuos....19
h.Aguas....20
i.Planeamiento Urbano....20
j.Viviendas....21
k.Infraestructuras Educativas y Culturales....22
l.Infraestructuras Viarias....23
m.Transporte....23
n.Flota de Vehículos....25
o.Características climáticas....26
o.i.Temperatura....27
o.ii.Precipitaciones....28
5.EVALUACIÓN DE RIESGOS Y VULNERABILIDADES....29
a.Proyecciones Climáticas....29
a.i.Temperatura máxima....32
a.ii.Temperatura mínima....33
a.iii.Precipitación....34

a.iv.Nubosidad....36
a.v.Evapotranspiración real....36
a.vi.Escorrentía....36
a.vii.Velocidad media y máxima del viento a 10 metros....36
b.Evaluación de Riesgos....36
b.i.Calor extremo....37
b.ii.Frío extremo....37
b.iii.Precipitaciones extremas....37
b.iv.Inundaciones y elevación del mar....37
b.v.Sequías....39
b.vi.Incendios Forestales....39
b.vii.Otros Riesgos....40
b.viii.Resumen....41
c.Evaluación de Impactos y Sectores Vulnerables....41
c.i.Edificios....41
c.ii.Transporte....42
c.iii.Energía....42
c.iv.Agua....43
c.v.Planificación Territorial....43
c.vi.Agricultura y Selvicultura....43
c.vii.Biodiversidad....44
c.viii.Salud....44
c.ix.Protección Civil y Emergencias....45
c.x.Turismo....45
c.xi.Educación....45
c.xii.Tecnologías de la información....45
d.Evaluación de Vulnerabilidades....45
6.INVENTARIO DE EMISIONES DE REFERENCIA....48
a.Año de Referencia....48
b.Población año referencia....48
c.Tipo de Factores de Emisión....48
d.Unidades de informes de emisiones....48
e.Factores de Emisión....48
f.Sectores Inventariados relacionados con la energía....49
g.Consumo Final de Energía....49
g.i.Edificios, equipamiento e instalaciones municipales....49
g.ii.Edificios residenciales....49
g.iii.Transporte....50

g.iv.Electricidad Ecológica Certificada....50
g.v.Producción de energía local / distribuida....50
g.vi.Sectores no relacionados con la Energía....51
g.vii.Inventario de Emisiones....51
7.ACCIONES....53
a.Acciones Clave Mitigación....53
a.i.Sustitución de lámparas por otras más eficientes en alumbrado público....53
a.i.1.Contexto....53
a.i.2.Situación Previa....53
a.i.3.Descripción de la Actuación. 55
a.i.4.Análisis de Viabilidad Técnica....55
a.i.5.Análisis de potencial de Reducción de Impactos....56
a.i.6.Análisis de Costes....56
a.i.7.Plazos y hoja de Ruta....56
a.i.8.Ficha Resumen....56
a.ii.Reducir consumo de energía en ciclo hidrológico....58
a.ii.1.Contexto....58
a.ii.2.Situación Previa....58
a.ii.3.Descripción de la Actuación....60
a.ii.4.Análisis de Viabilidad Técnica....61
a.ii.5.Análisis de potencial de Reducción de Impactos....61
a.ii.6.Análisis de Costes....62
a.ii.7.Plazos y hoja de Ruta....62
a.ii.8.Bibliografía....62
a.ii.9.Ficha Resumen 63
a.iii.Plan de Movilidad Urbana Sostenible (PMUS) 64
a.iii.1.Contexto 64
a.iii.2.Situación previa 64
a.iii.3.Descripción de la Actuación 64
a.iii.4.Análisis de Viabilidad Técnica 69
a.iii.5.Análisis de Potencial de Reducción de Impactos 69
a.iii.6.Análisis de Costes 69
a.iii.7.Plazos y hoja de Ruta 69
a.iii.8.Bibliografía 69
a.iii.9.Ficha Resumen....69
b.Acciones No Claves Mitigación 71
c.Resumen Acciones....81
8.BIBLIOGRAFÍA....82

1. EL PACTO DE LOS ALCALDES POR EL CLIMA Y LA ENERGÍA

El Pacto de los Alcaldes se inició en 2008 en Europa con el objetivo de conseguir la participación y dar apoyo a los alcaldes comprometidos para alcanzar los objetivos en materia de clima y energía de la UE.

En 2014 la Comisión Europea lanzó la iniciativa "Alcaldes por la Adaptación", iniciativa hermana que se basaba en los mismos principios que el Pacto de los Alcaldes y se centraba en la adaptación al cambio climático. "Alcaldes por la Adaptación" invitaba a los gobiernos locales a demostrar su liderazgo en la adaptación y los apoyaba en el desarrollo y la implantación de estrategias de adaptación locales.

El 15 de octubre de 2015 ambas iniciativas se fusionaron oficialmente, dando paso a la nueva iniciativa, el Pacto de los Alcaldes para el Clima y la Energía. El alcance de esta iniciativa es más ambicioso: las ciudades firmantes se comprometen a respaldar activamente la implantación del objetivo de reducción de los GEI en un 40 % para 2030 de la UE y acuerdan adoptar un enfoque integrado a la mitigación del cambio climático y la adaptación a este, además de garantizar el acceso a una energía segura, sostenible y asequible para todos.

En junio de 2016, el Pacto de los Alcaldes se une a otra iniciativa a nivel local, la Coalición de Alcaldes, dando lugar al mayor movimiento de gobiernos locales comprometidos a superar los propios objetivos nacionales en materia de clima y energía. Totalmente en línea con los Objetivos de Desarrollo Sostenible de la ONU y con los principios de justicia climática, el Pacto Mundial de los Alcaldes se ocupará de tres problemas principales: la mitigación del cambio climático, la adaptación a los efectos adversos del cambio climático y el acceso universal a una energía segura, limpia y asequible.

Actualmente, incluye más de 7.000 autoridades locales y regionales de 57 países que de forma voluntaria se comprometen a implantar los objetivos en materia de clima y energía de la UE y aprovechan los puntos fuertes de un movimiento que involucra a múltiples actores y cuenta con el apoyo técnico y metodológico de oficinas dedicadas.

Los firmantes del Pacto comparten una visión común para 2050: acelerar la descarbonización de sus territorios, fortalecer su capacidad para adaptarse a los impactos ineludibles del cambio climático y conseguir que sus ciudadanos disfruten de acceso a una energía segura, sostenible y asequible. Para traducir su compromiso político en medidas y proyectos prácticos, los firmantes del Pacto se comprometen a presentar un Plan de Acción para el Clima y la Energía Sostenible (PACES) en el que se esbozan las acciones clave que se pretenden acometer. Este plan incluirá un Inventario de Emisiones de Referencia para realizar el seguimiento de las acciones de mitigación y una Evaluación de los Riesgos y Vulnerabilidades Climáticas. Este compromiso político marca el inicio de un proceso a largo plazo en el que los municipios se comprometen a realizar un seguimiento de la implantación de sus planes cada dos años.

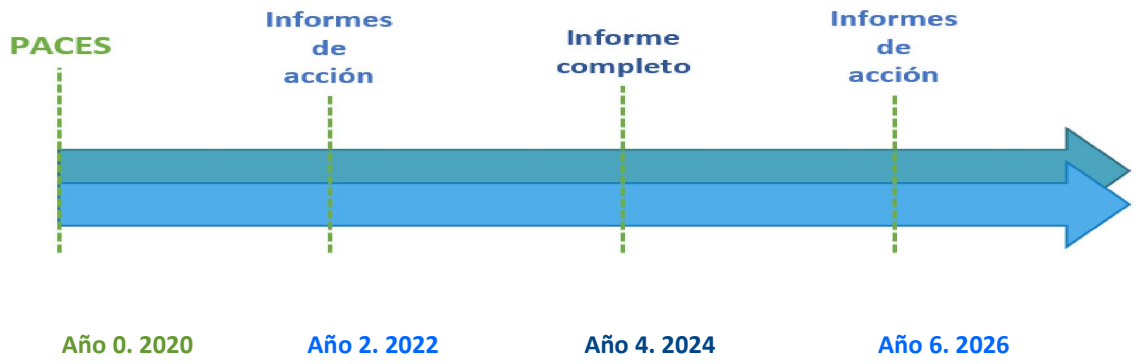

2. METODOLOGÍA

La creación e implementación de políticas energéticas sostenibles es un proceso que requiere mucho tiempo y esfuerzo, y que debe ser planificado y monitoreado de manera sistemática y periódica. Requiere de la colaboración y coordinación entre los diferentes ámbitos del Gobierno local: medio ambiente, planificación, intervención, asuntos sociales, servicios municipales, movilidad, espacio económico, participación… También requiere una intensa colaboración y participación de la ciudadanía, que participa como cómplice y parte activa de todo el proceso.

Para la elaboración de los PACES es necesaria la implicación transversal de todo el ayuntamiento, personalizando el compromiso de la alcaldía, aunque es el ámbito de medio ambiente, urbanismo o energía el que lidera el proceso.

A continuación, se describen las fases del proceso de preparación de la documentación requerida por el "Covenant of Mayors" y sus plazos:

	Inscripción	Plan de Acción	Seguimiento y control	
	Año 0	En el plazo de 2 años	En el plazo de 4 años	En el plazo de 6 años
My Strategy (Mi estrategia)	o	✓	✓	✓
Carga de los documentos de su plan de acción	o	✓	o	o
Inventario de emisiones	o	✓ (IER*)	o	✓ (ISE*)
Evaluación de riesgos y vulnerabilidades	o	✓	✓	✓
Acciones de mitigación	o	✓ (mín. 3 acciones clave)	✓	✓
Acciones de adaptación	o	o	✓ (mín. 3 acciones clave)	✓
Acciones contra la pobreza energética	o	o	✓ (mín. 1 acción	✓

Para la elaboración de la documentación se siguió la Memoria Técnica aportada al ayuntamiento por el equipo redactor junto con el presupuesto, y, en la medida de lo posible, la metodología descrita en la "Guía para la presentación de informes del Pacto de Alcaldes por el Clima y Energía - Versión 1.0 de julio de 2016) y en la "Guía para la presentación de informes - marzo de 2020)". El detalle de la explicación metodológica se recoge en el Informe de Metodología Anexo a este documento.

3. ESTRATEGIA

a. Visión a Largo Plazo

El Concello de Teo como firmante del "Pacto de las Alcaldías por el Clima y la Energía" elabora el siguiente Plan de Acción conforme a los objetivos de reducción del 40% de las emisiones de GEI en el año 2030 con respecto al año de referencia (2015).

b. Objetivos y Compromisos

El objetivo acordado por el Ayuntamiento es reducir el 40 % las emisiones para 2030 en relación con las emisiones del año 2015, considerado como año de referencia .

En esta primera versión del PACES no se incluye objetivo de adaptación, pero este debe ser definido en los próximos 2 años.

c. Estructura Administrativa

La estructura administrativa elegida es unisectorial correspondiendo al Área de Urbanismo, Seguridade Cidadá, Enerxía e Sostibilidade

d. Capacidad de Personal Asignado

Para la preparación del plan se han asignado 0,15 empleos equivalentes a tiempo completo

e. Participación de las Partes Interesadas

En el desarrollo del plan ha participado el Alcalde, Rafael Sisto Edreira.

f. Presupuesto

El presupuesto global previsto para la implementación del Plan de Acción es de **23.410.669**€

4. DESCRIPCIÓN Y ANÁLISIS DEL MUNICIPIO

a. Características básicas

El municipio de Teo se sitúa en el noroeste de la Comunidad Autónoma de Galicia, en la provincia de A Coruña, y tiene una superficie de 79,3 km^2 distribuidos a lo largo de diversos núcleos de población y localidades pequeñas, que se distribuyen en 13 parroquias: Bamonde (Santa María), Cacheiras (San Simón de Ons), Calo (San Xoán), Lampai, Lucí (Santa María), Luou (Santa María), Os Tilos (San Francisco de Asís), Oza (Santa Baia), Rarís (San Miguel), Recesende (San Xoán), Reis, Teo (Santa María) y Vilariño (Santo Tomás), con áreas que van desde 0,46 km^2 en Tilos hasta 15,22 km^2 en Calo.

En cuanto a los grandes núcleos de población de la Comunidad Autónoma, el centro del municipio se encuentra a 15 minutos de Santiago de Compostela (capital de Galicia), 45 minutos de A Coruña (capital de provincia), 45 minutos de Pontevedra y 115 km de Portugal.

Las parroquias del norte, donde se concentra la mayor parte de la población, responden a las características del área metropolitana de Santiago de Compostela. Esta ciudad y Ames limitan el municipio por el norte, al este Boqueixón y Vedra, al sur Estrada, y al oeste Padrón, Rois y Brión.

El municipio de Teo forma parte de la comarca de Santiago, junto con los municipios de Val do Dubra, Ames, Boqueixón, Brión, Vedra y la propia capital de Galicia. Sus coordenadas geográficas son Latitud 42°48'8"N y Longitud 8°35'10"O. Su altitud media sobre el nivel del mar es de 211 metros.



b. Características demográficas

En el último siglo el municipio ha experimentado un gran crecimiento urbanístico pasando de los 13.960 habitantes en el 1998 a alcanzar los 18.579 en el 2019, una diferencia del 0,29% respecto al año anterior, debido principalmente a la integración de la localidad en el área metropolitana de Santiago de Compostela.
En este gráfico se puede observar cómo Teo ha ganado población en las dos últimas décadas gracias al desarrollo de la capital de Galicia, y a que el municipio está dentro del área urbana de Santiago.

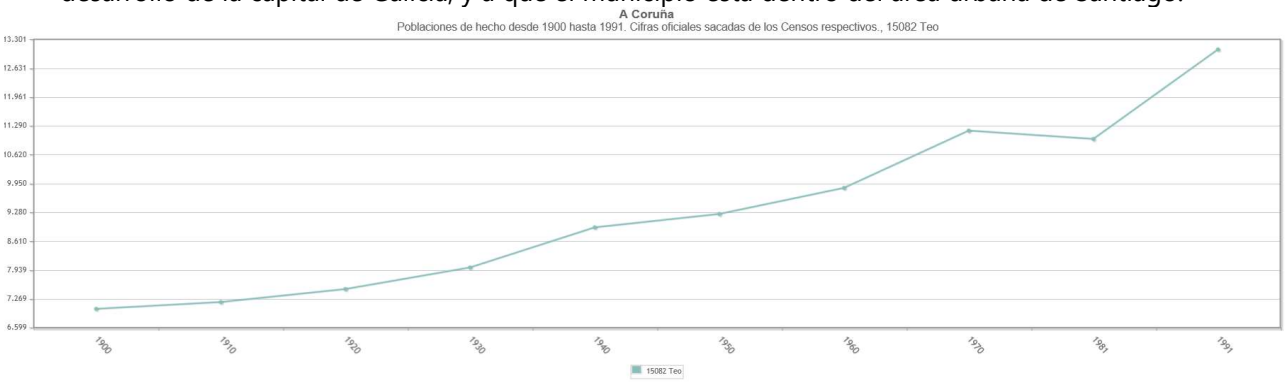

En los últimos años, el municipio continúa con una evolución demográfica ascendente que pasa, según datos del Instituto Nacional de Estadística (INE) de los 14.447 habitantes en el año 2000 a los 18.579 habitantes en el 2019, lo que hace de Teo un municipio con una densidad de población de 234,3 hab./km^2.

En el siguiente gráfico, puede apreciarse dicha evolución.

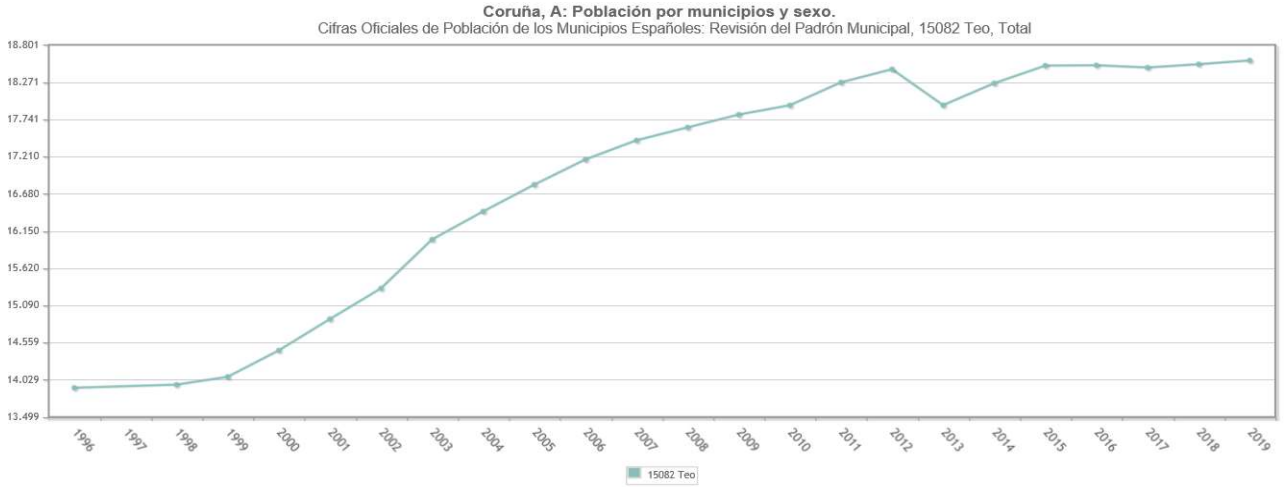

Cabe destacar el descenso que se produce entre 2012 y 2014, probablemente como consecuencia de la crisis económica que se produjo.
Asimismo, se muestra una tabla en la que se representan los datos de población del municipio segregado por sexos a lo largo del periodo comprendido entre los años 2000 y 2019. En particular, El Padrón de 2015 mostraba una población de 18.505 habitantes.

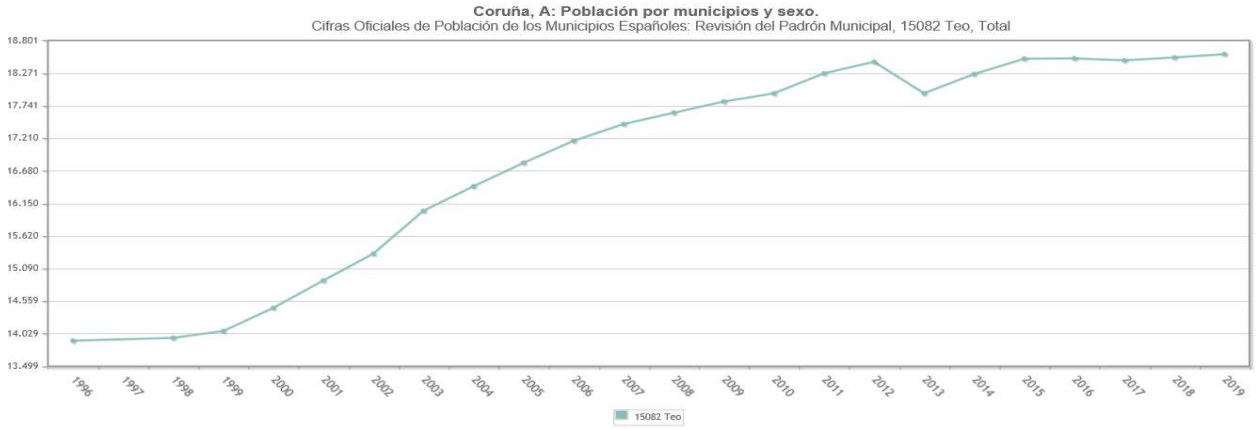

Teo cuenta con una población fundamentalmente rural, muy dispersa y sin grandes núcleos poblacionales. Su proximidad a Santiago de Compostela favoreció en los últimos años el trasvase de población joven, en busca de servicios a un precio razonable permitiendo un continuo incremento poblacional. Núcleos como Cacheiras, Os Tilos y Os verxeles son eminentemente residenciales.

	15082 Teo		
	Total	Hombres	Mujeres
2019	18.579	9.127	9.452
2018	18.525	9.115	9.410
2017	18.478	9.067	9.411
2016	18.510	9.076	9.434
2015	18.505	9.096	9.409
2014	18.254	8.962	9.292
2013	17.942	8.802	9.140
2012	18.454	9.084	9.370
2011	18.266	8.995	9.271
2010	17.940	8.821	9.119
2009	17.807	8.710	9.097
2008	17.625	8.634	8.991
2007	17.441	8.542	8.899
2006	17.168	8.413	8.755
2005	16.809	8.237	8.572
2004	16.428	8.058	8.370
2003	16.028	7.864	8.164
2002	15.331	7.534	7.797
2001	14.894	7.312	7.582
2000	14.447	7.072	7.375

A continuación se muestra la gráfica actual (2019) de población desglosada por edades:

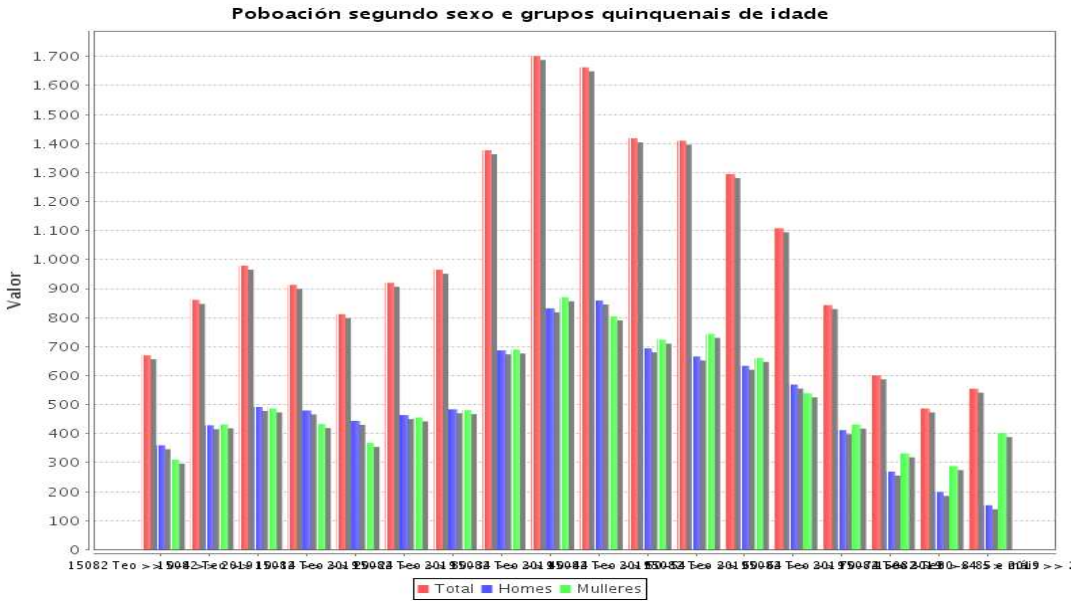

Las proyecciones de población que ha publicado el Instituto Galego de Estatística (IGE) muestran un futuro optimista para la comarca de Santiago, ya que va a seguir evolucionando, lo que implica que se mantendrá, como hoy en día, en uno de los motores económicos de Galicia.

En 2030 la comarca de Santiago ganará un 3,9% de la población al pasar de 170.159 a 176.947 vecinos. Los nacimientos y la población de más corta edad, de 0 a 4 años, aumentará un 1,9% al pasar de 7.708 a 7.854 niños. A pesar de ello, también aumentará en un 20% las personas de más de 85 años al pasar de 6.100 a 7.331 ancianos, lo que significa que habrá mayor población de gente de avanzada edad que nacimientos y, por lo tanto, una comarca mucho más envejecida, siguiendo la tendencia general en Galicia en la que cada vez habrá menos gallegos y cada vez más mayores.

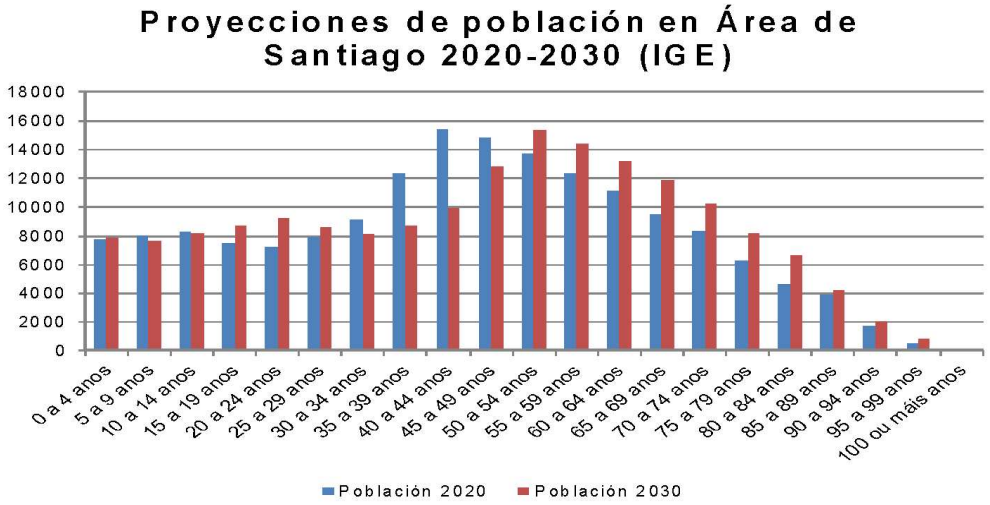

A partir de estas proyecciones en el área de Santiago, se puede estimar una población para el municipio de Teo en el 2030 de 19.320 habitantes.

c. Características socioeconómicas

En general, la provincia de A Coruña tiene el índice de actividad económica más alto del conjunto de Galicia, representado en 43,48% del total gallego.
Teo es un municipio del interior de Galicia, que tiene conexión con otros municipios y un acceso relativamente cercano a la costa y a la capital gallega, Santiago de Compostela.
En la zona de Tierras de Santiago al que pertenece el municipio, uno de los valores más altos de actividad económica es Teo debido a la vinculación con el sector terciario. Además, presenta los mayores valores de renta, ya que es una de las zonas más urbanas, con mayor empuje demográfico y con mayor tasa de actividad.

Según el IGE, la renta disponible bruta del municipio en 2017 era 306.717 euros, siendo la renta por habitante de 16.516 euros. La renta disponible bruta se distribuye del siguiente modo:
Como puede apreciarse en el gráfico siguiente, la renta disponible bruta ha descendido ligeramente entre 2010 y 2014, debido muy probablemente a la crisis económica y a partir de ese año se ha ido incrementando hasta el último dato de 2017.

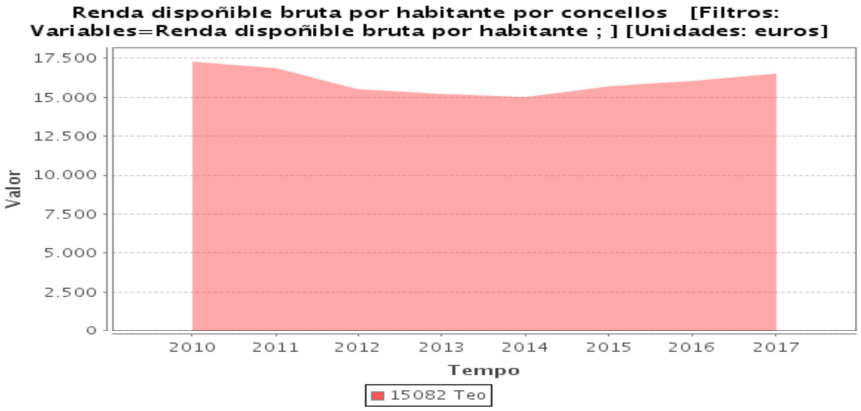

La tasa de paro en el municipio se ha incrementado entre el 2006 y el 2013 iniciando posteriormente un descenso hasta el dato de 2019 y un posterior incremento, probablemente relacionado con la COVID 19 en Julio de 2020, que lo sitúa en 14,33%, con 6342 personas paradas en el municipio.

Evolución del Paro Santiago de Compostela (A Coruña)			
Fecha	Tasa de Paro Registrado	Nº de parados registrados	Población
Julio 2020	14,33%	6.342	97.260
2019	12,15%	5.371	97.260
2018	12,42%	5.442	96.405
2017	13,67%	5.995	96.456
2016	14,72%	6.410	95.966
2015	16,80%	7.271	95.612
2014	18,55%	8.045	95.800
2013	20,30%	8.845	96.041
2012	21,08%	9.289	95.671
2011	19,26%	8.572	95.207
2010	17,67%	7.888	94.824
2009	16,76%	7.548	95.092
2008	14,57%	6.511	94.339
2007	14,31%	5.572	93.712
2006	13,93%	6.073	93.458

Según el Instituto Gallego de Estadística, en Junio de 2020, los afiliados a la seguridad social en el municipio son un total de 7.415 personas que se distribuyen por rango de edad y sexo según muestra la gráfica siguiente:

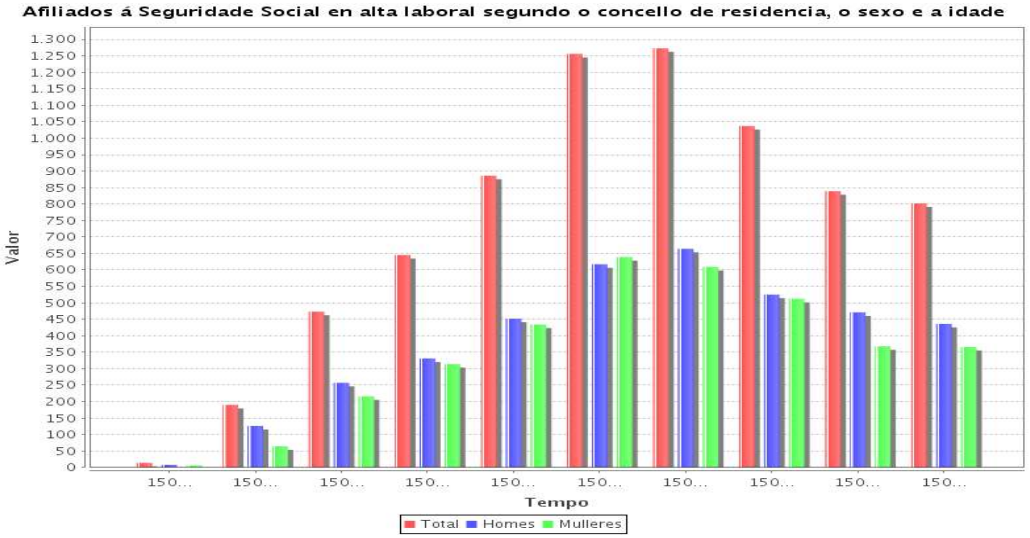

En este gráfico de la afiliación a la seguridad social por sexos, se observa que las menores tasas las representa el sexo femenino, lo que indica una mayor tasa de paro femenino respecto al sexo opuesto, debido a que la mujer en los últimos años ha buscado trabajo en el sector servicios, y este es muy variable en cuanto a la generación de empleo.

Se trata de un dato interesante de cara a la evaluación de los distintos impactos del cambio climático para analizar que rango de edad o sexo puede ser más vulnerable.

En el siguiente gráfico del Instituto Nacional de Estadística se muestra el número de empresas por actividad principal. Se puede apreciar que los sectores predominantes son el Comercio, transporte y hostelería, seguido de la construcción.

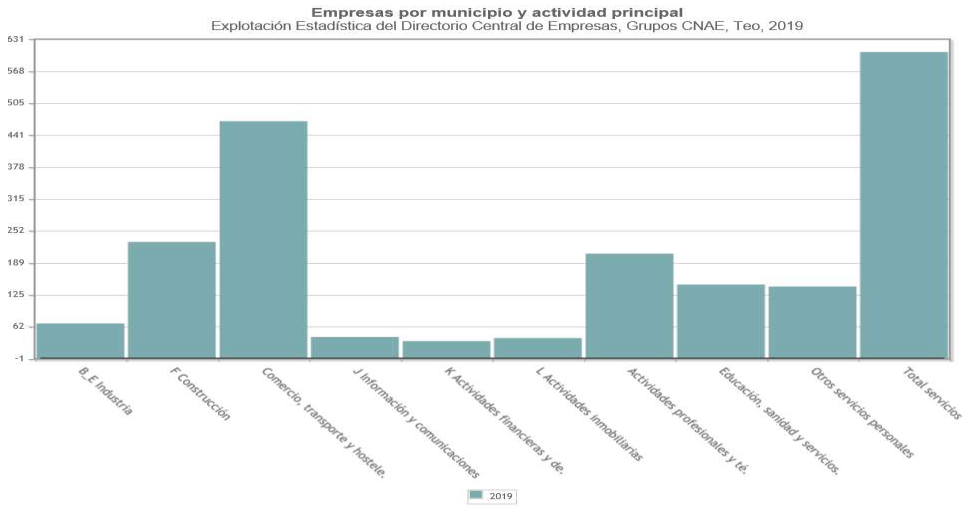

En el siguiente gráfico elaborado a partir de los datos de Valores porcentuales de las afiliaciones a la seguridad social del Instituto Gallego de Estadística muestra igualmente que el sector predominante en el municipio es el sector servicios con un 63%, seguido de la construcción con un 25%, la industria con un 12% y la agricultura. La mayor parte de los empleos se sitúan en el sector comercial.

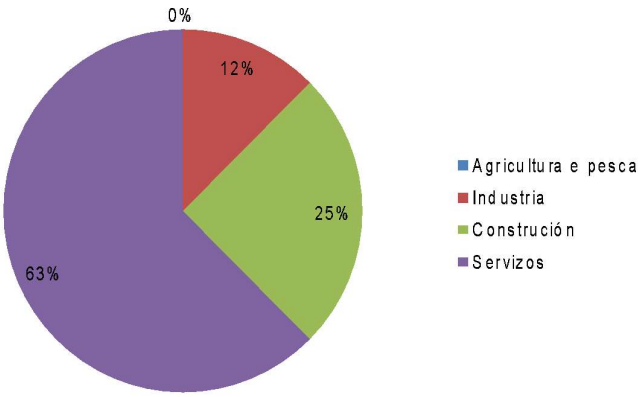

d. Medio físico

La topografía de la comarca se caracteriza por su baja altitud sobre el nivel del mar así como por una relativa ausencia de pendientes, que solo alcanza pendientes pronunciadas en las escasas formaciones montañosas así como en las márgenes de los ríos. Las superficies del norte y oeste del término se corresponden con alturas entre los 300 y 400 msnm, mientras que en las zonas de llano no se llegan a alcanzar los 100 msnm. Destacan las sierras de Lampai y Cacheiras, coronadas por los picos de Pena de Agrela y A Poboa, con una altitud de unos 400 metros sobre el nivel del mar.

Geológicamente, está formado por materiales duros como esquistos, losas y granitos, así como rocas sedimentarias en zonas bajas, como los valles de Ulla o Santa Lucía. Las superficies de erosión del norte y oeste del municipio corresponden a antiguos macizos erosionados en el secundario y que ahora forman una sucesión de ondulaciones con protuberancias graníticas en las alturas entre los 300 y los 400 metros.

Hay varias cuencas hidrográficas importantes que atraviesan el municipio. Los principales ríos son: Santa Lucía, Tella, Rego do Chao (afluentes del Ulla), el río Tinto (afluente del Sar) y el propio Ulla. El río Ulla discurre en dirección este-oeste, encajando de forma más marcada en la parte occidental del municipio, mientras que en el lugar denominado Santa Lucía se abre una llanura aluvial repleta de sedimentos.

e. Medio biótico

e.i. Vegetación

La flora que predomina en el municipio es agrícola, prados artificiales, bosques de plantación con otras especies de producción en mezcla, eucaliptales, ribereños, pinares de pino pinaster, mezclas de coníferas y frondosas autóctonas, frondosas alóctonas con autóctonas, y bosques de robledal de Quercus robur y Quercus petrae.

e.ii. Fauna

La fauna que predomina en el entorno del municipio se clasifica en anfibios, aves, invertebrados, mamíferos, peces continentales y reptiles.

Existe una gran variedad de las diferentes especies: de anfibios (rana bermeja, salamandra común, sapillo pintojo ibérico o el tritón ibérico), de aves (abubilla, acentador común, agateador común, alcaudón común, alondra común, ánade real, arrendajo, avión común, bisbita arbóreo, buitrón, busardo ratonero, camachuelo común, cárabo común, cernícalo vulgar, chochín, chotacabras gris, colirrojo tizón, corneja negra, cuco común, cuervo, curruca capirotada, curruca rabilarga, escribano montesino, escribano soteño o escribano de garganta, estornino negro, gaviota patiamarilla, golondrina común, gorrión común, herrerillo común, lavandera blanca, lavandera cascadeña, lechuza común, mirlo acuático, mirlo común, mito, mochuelo común, mosquitero ibérico, paloma doméstica, paloma torcaz, pardillo común, petirrojo europeo, pico picapinos, pinzón vulgar, pito real, reyezuelo listado, tarabilla común, tórtola europea, urraca, vencejo común, verdecillo, verderón europeo o verderón común, zarcero común, zorzal charlo y el zorzal común), de invertebrados (agabus bipustulatus, agabus brunneus, ciervo volante, elmis aenea, elmis maugetii maugetii, graptodytes varius, hydraena brachymera, hydroporus

tessellatus, ilybius meridionalis, limnius volckmari, oulimnius troglodytes, dupophilus brevis, esolus parallelepipedus, haliplus lineatocollis, oulimnius tuberculatus perezi, oxygastra curtisii y la libélula gomphus simillimus simillimus), de mamíferos (conejo común, zorro, gineta o gato almizclero, jabalí, nutria europea, rata común y el ratón casero), de peces continentales (anguila, bermejuela, bermejuela, boga del Duero, boga del Duero, lamprea marina, sábalo, salmón común y la trucha común) y, por último, de reptiles (culebra de collar, culebra de escalera, eslizón tridátilo ibérico, lagartija gallega, lagartija ibérica, lagarto ocelado, lagarto ocelado, lagarto verdinegro y el lución).

e.iii. Espacios protegidos

El sur del municipio se caracteriza por su riqueza ambiental y paisajística, gracias al **Sistema Fluvial ZEC Ulla - Deza.** En él se encuentran parajes singulares asociados al río como, de este a oeste, A Burga, el Puente Medieval de Pontevea del siglo XIV y el Xirimbao junto con su refugio de pescadores.

El Sistema fluvial Ulla–Deza, como Lugar de Importancia Comunitaria de la Red Natura 2000 desde el 2004 atraviesa ciertos municipios de la provincia de A Coruña como Teo, y también de la provincia de Pontevedra, cubriendo una extensión de aproximadamente más de mil cien hectáreas por el curso de los ríos Ulla y Deza dentro de la provincia de A Coruña.

Desde el nacimiento en la comarca luguesa de A Ulloa hasta la desembocadura en la ría de Arousa, el río Ulla recorre unos 130 kilómetros. Por longitud es el tercer río gallego, tras el Miño y Sil, y sirve completamente de límite provincial entre A Coruña y Pontevedra. Por ambas orillas recibe las aportaciones de múltiples afluentes que forman una extensa red fluvial en el centro de Galicia.

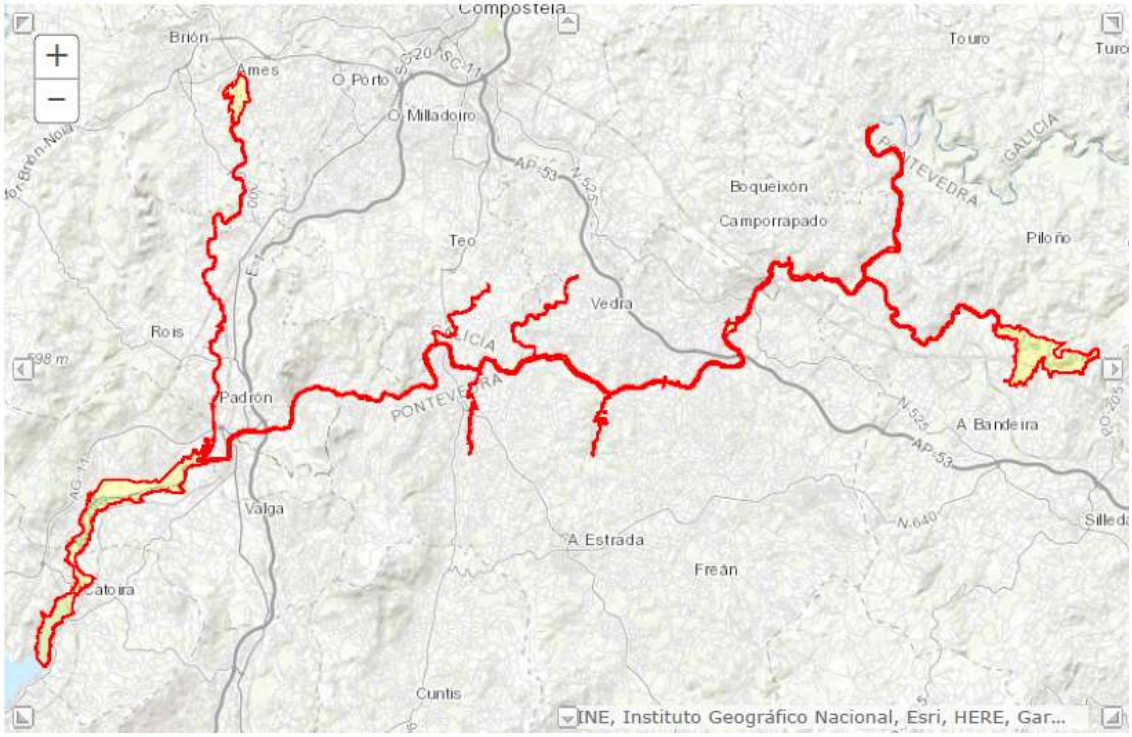

La vegetación que se encuentra en las riberas presenta un grado de naturalidad muy alto, con un bosque de ribera sin Eucacalyptus sp. y está conformada fundamentalmente por alisedas y

saucedas. En cuanto a la fauna vinculada al sistema fluvial se puede destacar la presencia de Salmo trutta y algunas especies de anfibios como la salamandra rabilarga Chioglossa lusitanica.

Los usos y presiones a los que se ve sometida esta reserva son fundamentalmente el forestal y el recreativo. La reserva sin embargo presenta en general un muy buen estado ecológico.

f. Situación energética

El municipio de Teo dispone de las siguientes infraestructuras eléctricas:
- Línea de servicio entre derivadas CT Casalonga-Carballal-CT proyectado en Lugar de Calo (expediente IN407A 2020/5-1).
- CT prefabricado 2L+P (Lugar Eio dos Ferreiros), con 250 kVA y 20.000/400 V (expediente IN407A 2019/246-1), con LMTs 20 kV, origen LMTS SNT813 (expediente 74/12) al CT Eio dos Menecos (expediente 74/12) e remate CT proyectado.
- Línea eléctrica aérea de transporte 220 kV doble circuito Lousame-Tibo (expediente IN407A 2010/268-1).
- LMTs a 20 kV, tramo entre CT Os Alamos-CT Urbanización Teo 2000-CT Proyectado (expediente IN407A 2011/80) en el Lugar de Piorneira.

Y también existe la siguiente instalación fotovoltaica:
- MADERAS CAJARAVILLE RE-98D-509 con 2.200 kWp.

Según la web de Transparencia municipal de Newtral en 2019 el gasto del municipio de Teo en energía eléctrica ascendía a 424.431€ (22,91€/habitante). En las siguiente gráfica se puede observar la evolución entre 2010 y 2019.

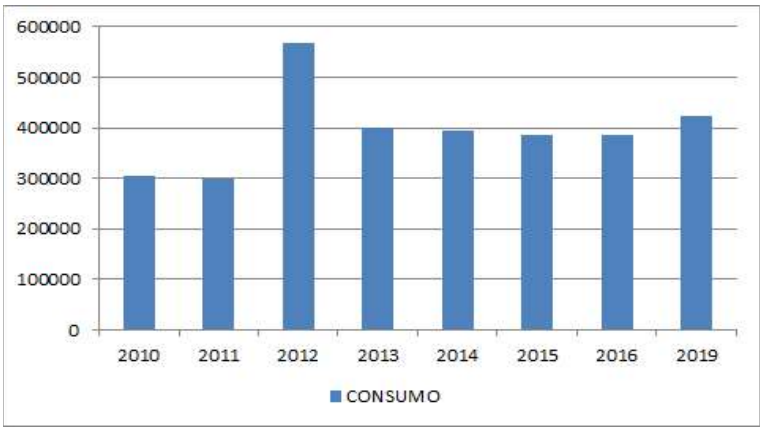

g. Residuos

El municipio de Teo genera 0,28 tm/hab., 0,8 kg día/hab, y en residuos sólidos urbanos (2.247,5 tm/vehículo (l) y 899 tm/operario, según los datos facilitados por la Gestión del Servicio de Recogida de Basura en los Ayuntamientos Gallegos.

El Punto Limpio de Reciclaje de Teo es un recinto de recogida y gestión de residuos producidos en el ámbito domiciliario (recogida de muebles, sofás, colchones, juguetes, maderas, chatarra, metal, materiales plásticos, aparatos eléctricos, baterías, envases, pilas, lámparas, etc.). Su ubicación es en la Ctra. Ramallosa a Luou - 15883 Teo.

Además, en 2017 el ayuntamiento habilitó un servicio específico de recogida directa de residuos vegetales como el césped y los restos de podas. El sistema de retirada será muy similar al que se aplica para la recogida de voluminosos, ya que los demandantes del servicio deberán solicitarlo mediante una llamada de teléfono para indicar la dirección.

h. Aguas

Augas de Teo es el nombre del servicio público municipal que, desde el 1 de octubre de 2015, gestiona el servicio de abastecimiento de agua potable, depuración y saneamiento de las aguas residuales del Concello de Teo.
Entre las instalaciones más importantes que gestiona Augas de Teo dentro del ciclo integral del agua está la ETAP, que toma el agua del río Ulla en Pontevea, la potabiliza y distribuye por todo el concello, y tres EDARes, estaciones depuradoras de aguas residuales localizadas en Calo, Pontevea y A Barcia, además de unas veinte depuradoras compactas situadas en pequeños núcleos rurales.
Augas de Teo cuenta con una oficina municipal de atención al cliente situada en la Casa del Concello (Trav. da Ramallosa 38 – Lucí, 15883 TEO).

i. Planeamiento Urbano

Se analizan a continuación las principales características urbanísticas y de ordenación del territorio que pueden tener impacto en la movilidad.

El suelo urbanizable generalmente acompaña al suelo urbano, llenando en primer lugar los espacios intersticiales que quedan para su crecimiento, y en segundo lugar, expandiéndose sobre nuevos suelos para crear una oferta de suelo en una ubicación adecuada y un horizonte temporal amplio.

En general, el tamaño del suelo urbanizable clasificado es importante, aunque no supera al urbano en superficie bruta. En general, la suma de ambas clases de suelo solo representa el 10,1% del territorio municipal, lo que destaca el carácter predominantemente rural del municipio.

La principal zona de crecimiento se ubica en el norte del municipio, siguiendo los dos ejes de crecimiento configurados en torno a las carreteras N-550 y AC-841, dejando una franja no urbanizable alrededor de la AP-9, formando esta infraestructura una barrera entre ambas zonas.

El suelo urbano está dividido en tres distritos: Calo, Cacheiras - A Ramallosa y Pontevea.

Con el fin de analizar el reparto de los usos de los edificios y las zonas municipio de Teo, se aporta a continuación un mapa del Plan General de Ordenación Urbana (PGOU) aprobado en 2010 en el que se pueden distinguir los distintos usos del municipio con una clasificación cromática.

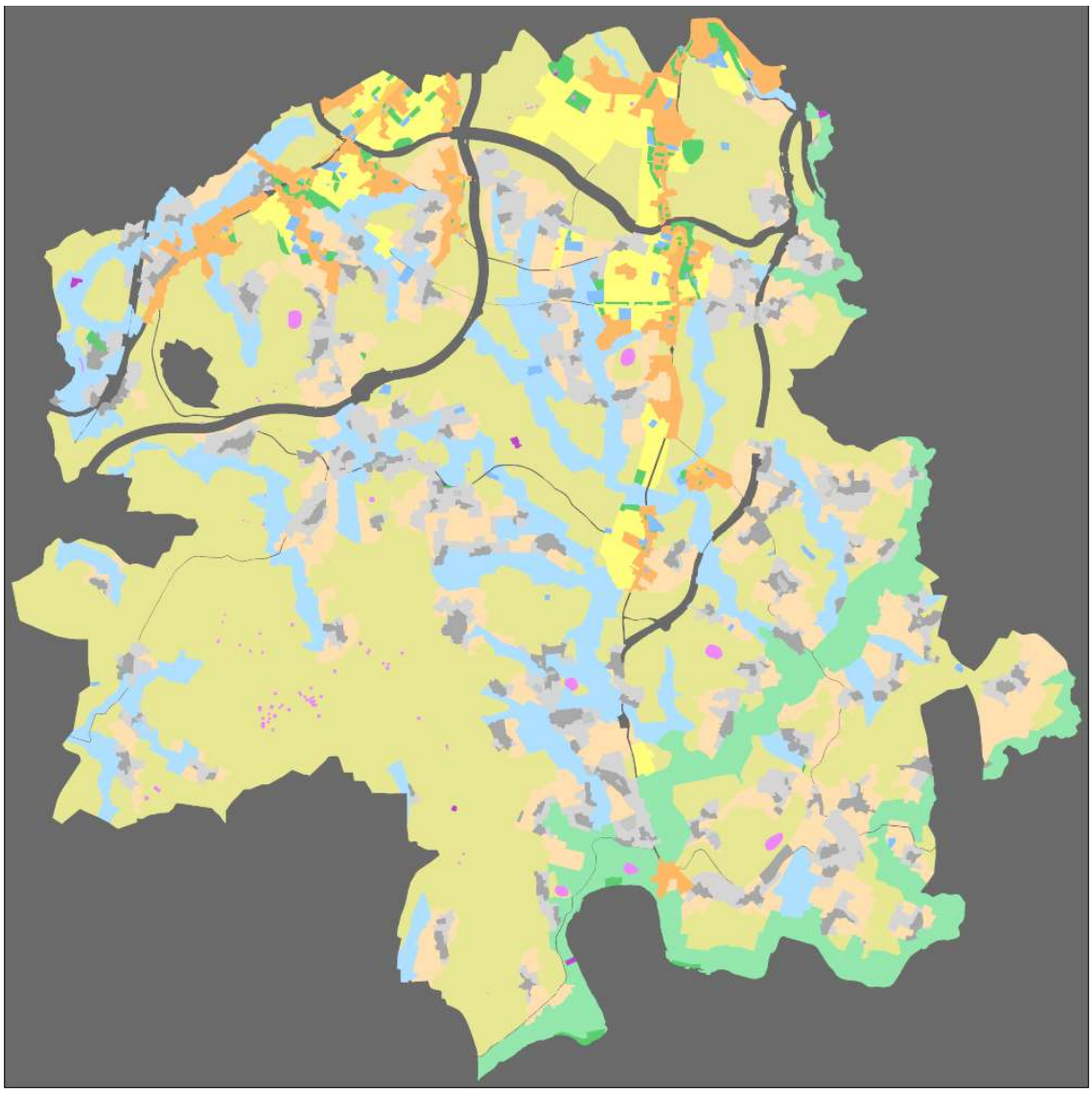

j. Viviendas

El último dato del censo de viviendas registrado por el IGE es del 2011 e indica, para el municipio de Teo un total de 8.486 viviendas, con un total de viviendas familiares de 8.480 (total de viviendas principales 6.400 y no principales 2.080) y un total de viviendas colectivas de 7. Por otra parte, 1.006 viviendas estaban vacías en 2011.

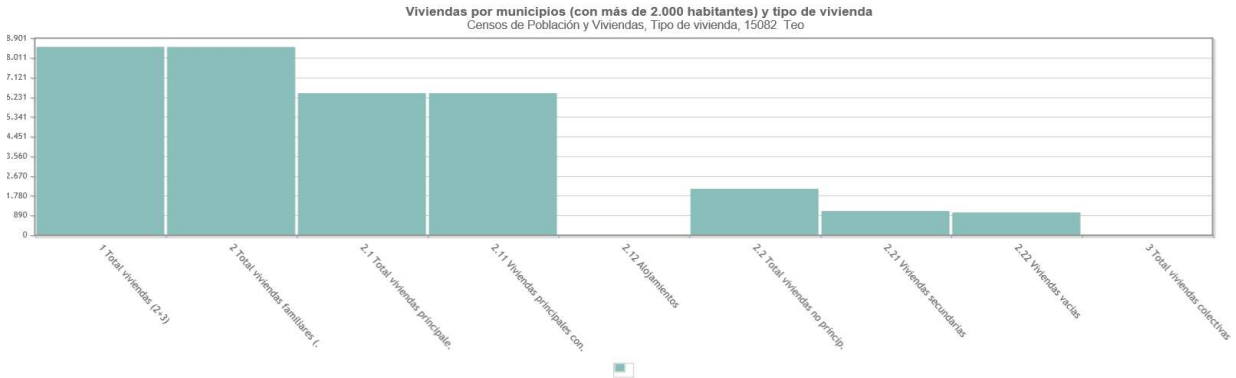

El elevado número de censos de viviendas en el municipio indica que una importante población que trabaja en Compostela tenga como lugar de residencia municipios limítrofes como el de Teo, debido a problemas derivados de la vivienda, ya que inicialmente la oferta era escasa ante la deficiente planificación urbanística, y luego al incremento del precio del suelo en Compostela, que hizo que la gente se desplazase a vivir a los municipios limítrofes.

k. Infraestructuras Educativas y Culturales

En Teo se localizan los siguientes Centros de educación infantil y primaria municipales:

- C.E.I.P. A Igrexa - Calo (Lugar Fixó,14 - Calo - 15895 Teo).
- C.E.I.P. A Ramallosa (Trva. da Ramallosa, 9 - RAMALLOSA - 15883 Teo).
- C.E.I.P. Os Tilos (Ameneiro, 21 - Os Tilos - 15894 Teo).

Además de un Colegio Rural Agrupado (CRA), con sede en Solláns, 77 - Calo - 15886 Teo, formado por 5 escuelas unitarias:

- Escola Unitaria de Pontevea (Ferreiriño, s/n - Pontevea - 15883 Teo).

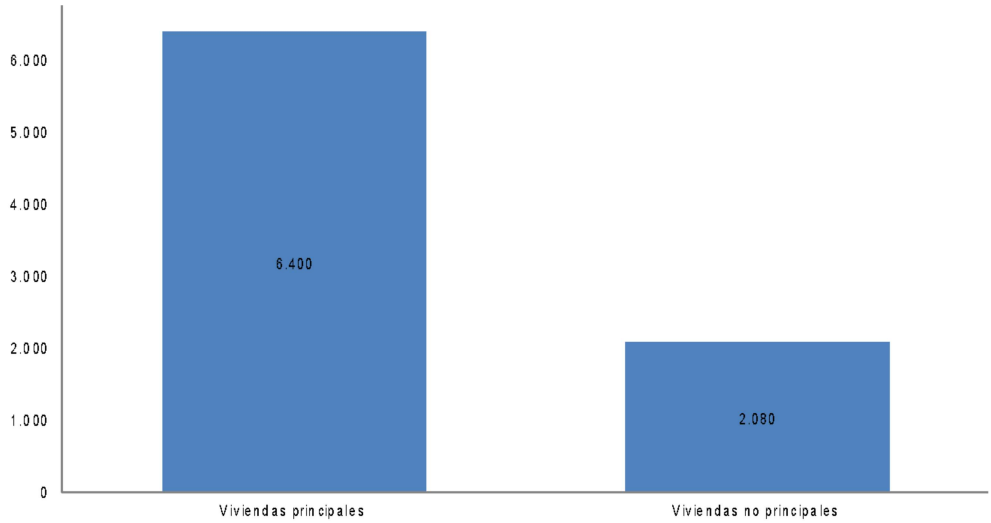

- Escola Unitaria de Cacheiras (Lg. Cacheiras, s/n - Cacheiras - 15883 Teo).
- Escola Unitaria de O Raxó (en Cacheiras - Teo).
- Escola Unitaria de Recesende (Vilanova, 43 - Recesende - 15883 Teo).
- Escola Unitaria de Casalonga (en Calo - Teo).

Y una Escuela activa de primaria autorizada por la Xunta de Galicia:

- Trisquel International School (Trva. Cacheiras, 64 - 15883 Teo).

También se sitúa en el municipio el siguiente Instituto de educación secundaria:

- I.E.S. de Cacheiras (Constenla, 36 - Cacheiras - 15883 Teo).

Se ubica un Colegio internacional americano autorizado por el Ministerio de Educación de España y la Xunta de Galicia:

- Chester College International School (Trva. Montouto, 2 - 15894 Teo).

Por otra parte, cabe destacar la Biblioteca Pública Municipal:

- Grilo-Cacheiras (Trva. Cacheiras, 18).
- Os Tilos (rúa Buxo nº 4).

El concello de Teo también dispone de Casas comunes, que son instalaciones socioculturales municipales para la práctica de actividades culturales y sociales:

- Se sitúan en Bamonde, Calo, Campos-Teo, Lampai, Oza, Rarís, Os Tilos, A Torre-Cacheiras, O Grilo-Cacheiras y A Ramallosa.

l. Infraestructuras Viarias

La red viaria tiene que verse a gran escala en relación con los municipios vecinos y en particular con la ciudad de Santiago de Compostela. Las principales rutas que dan acceso al área de influencia de Teo son: AP-9 (Autoestrada do Atlántico), AG-59 (Autovía Santiago – A Estrada), AP-53 (Autoestrada Santiago – Ourense), AG-56 y CG-1.5 (Autovía/Corredor Santiago – Noia), AG-11 (Autovía Padrón – Riveira), A-54 (Autovía Santiago – Lugo), N-550 (Estrada nacional A Coruña – Tui), N-525 (Estrada nacional Santiago – Ourense), N-640 (Estrada nacional Vilagarcía de Arousa – Silleda), AC-841 y PO-841(Estrada autonómica Santiago – A Estrada).

En un segundo nivel hay que considerar el resto de vías de titularidad autonómica y provincial que atraviesan el municipio conectando principalmente las vías vertebradoras N-550 y AC-841, formando una malla transversal a las vías principales: AC-241 (Ponteulla – Pontevea), AC-242 (Pontevea – Padrón), AC-522 (AG-56 – N-550), CP-8201 (Teo - A Ramallosa), CP-8202 (As Galanas - Cacheiras), DP-0205 (Bertamiráns - A Ramallosa) y DP-6502 (Pazos – Luou).
A estas vías se suman las restantes carreteras y caminos municipales que destacan en las relaciones entre los distintos núcleos del municipio: Carretera Milladoiro – Pontevea, Carretera Luou – Balcaide, Carretera Espasande - Carretera Recesende, Carretera Cacheiras - Carretera Noenlles y Carretera Portoameneiro - San Andrés de Illobre (Vedra).

m. Transporte

Sobre esta abundante infraestructura de carreteras se asienta una amplia red de transporte colectivo que enlaza cualquier punto de la zona no solo con las respectivas capitales municipales sino con la capital gallega, aunque la frecuencia de las redes de transporte de pasajeros varía según la zona.

La movilidad de Teo está directamente ligada a Santiago de Compostela, siendo gran parte de los desplazamientos del municipio con origen/destino en Os Tilos y que conecta con la capital a través del autobús urbano.

Luego también opera un elevado número de líneas interurbanas que efectúa una adecuada cobertura del territorio situado en los principales ejes de crecimiento de población como N-550 y AC-841, además de las líneas que acceden a los núcleos rurales, aunque con menor frecuencia.

Por otra parte, en los últimos años, la participación del transporte público interparroquial en la movilidad y en la distribución de los viajes en medios motorizados en Teo era baja, ya que la cobertura de las paradas se centra principalmente en la zona centro-norte del municipio.

Por lo tanto, cabe destacar en cuanto al transporte público municipal la línea interna TeoBus (gestionada directamente por el municipio):
- Ruta1: Ramallosa-Xulgado, Oza, Cacheiras, A Pedra, Solláns, Calo, Luou, Ramallosa-Xulgado
- Ruta 2: Ramallosa-Xulgado, Luou, Calo, Casalonga, As Galanas, Solláns, Cacheiras, Oza, Ramallosa-Xulgado

En cuanto al transporte público "baixo demanda" existen las siguientes líneas:
- V-706802 LIÑA 2: Santiago E.A. - Lestrove - Bures - Rianxo - Ribeira E.A. - Aguiño (Centro Médico)
- V-706803 LIÑA 3: Ribeira E.A. - Araño - Lestrove - Santiago E.A.
- V-706804 LIÑA 4: Ribeira E.A. - Rianxo - Leiro - Santiago E.A.
- V-706805 LIÑA 5: Santiago E.A.- Araño - Ribeira E.A.
- V-706845 LIÑA 45: Santiago E.A. - Aguiño (Centro Médico) por estrada ata Padrón
- V-706849 LIÑA 49: Santiago E.A. – Boiro
- V-3216 09 LIÑA 9: Soutelo-A Estrada (E.A.)-Santiago (E.A.)
- V-3216 10 LIÑA 10: Soutelo-A Estrada (E.A.)-Santiago (E.A.)
- V-3216 16 LIÑA 16: Os Verxeles-A Torre-Augasmansas-Cacheiras-San Sadurniño-Parque Montouto-Santiago (Rúa a Rosa)
- V-236201 LIÑA 1: Sinde-Freixeiro-Pazos Ribeira-Pontevea-Sinde-Padrón
- 336701 LIÑA 1: Xuane-Mosteiro/Lampai-Cruce Lampai-A Grela-Cruce Lampai-Pedroso Sur-Pazos-Padron
- Mosteiro/Lampai-Cruce Lampai-A Grela-Loureiro-Regoufe-Espasande/Luou-Grela-Cruce Lampai-Pedroso Sur-Pedroso Norte-Loureiro-Pazos-Padron
- Xuane-Mosteiro/Lampai-Cruce Lampai-A Grela-Espasande-Regoufe-Loureiro-A Grela-Cruce Lampai-Pedroso Sur-Pazos-Padrón
- LIÑA 4: Silva-Mosteiro/Lampai-A Grela-Cruce Lampai-Pedroso Sur--Pedroso Norte-Loureiro n-550-Pazos-Padron
- V-7077 Santiago de Compostela R/Rosa – Trobe (por Merín)
- V-0152 Santiago (Rúa da Rosa) - Milladoiro - Balcaide - Ameneiro - Casalonga – Firimistáns
- V-7026 Santiago E.A. – Reborido
- XG51716 LIÑA 16: Ferrol-Ap9-Santiago-Padrón-Caldas-Pontevedra-Ap9-Vigo
- XG51729 LIÑA 29: Santiago-Padrón-Pontevedra-Redondela-Vigo
- XG51738 LIÑA 38: Santiago-Pontevea-Cuntis-Moraña
- XG51740 LIÑA 40: Santiago-Cacheiras-Ramallosa-Luou
- XG51741 LIÑA 41: Santiago-Raxó-Cacheiras-Recesende-Ramallosa-Luou
- XG51742 LIÑA 42: Santiago-Penelas-Cacheiras-Recesende-Ramallosa-Pontevea
- XG51743 LIÑA 43: Santiago-P.Montouto-Poboa-Urb.S.Sadurniño-Santiago

Cabe destacar que todas estas líneas mencionadas se van a modificar, ya que la Xunta ha reactivado la licitación de 29 contratos de transporte público para los próximos diez años.. Se trata de nuevos servicios de autobús interurbano que suman 1.300 líneas, fundamentalmente en las provincias de A Coruña y Pontevedra, y que entrarán en funcionamiento a partir del próximo otoño, afectando por lo tanto al servicio de transporte del municipio de Teo.

El transporte escolar, como en el resto de Galicia, tiene presencia en todo el territorio de la zona, garantizando el acceso de todos los niños a los colegios, con el fin de acercar a la población a las cabeceras municipales, lugar de ubicación de los centros escolares, tratando de suplir la falta de transporte público en las zonas rurales.

En cuanto al servicio ferroviario, en el municipio existe la conexión de alta velocidad A Coruña - Vigo, con parada en la estación de Osebe, produciendo un importante efecto barrera en la margen occidental del Teo.

Por último destacar la proximidad del aeropuerto de Santiago de Compostela, que aunque no está dentro de la zona de estudio, se sitúa a 22 km de distancia del municipio.

n. Flota de Vehículos

En cuanto al parque de vehículos se muestran los datos más recientes disponibles en la Dirección General de Tráfico (Diciembre 2017 provisionales). Se han segregado los datos del parque de vehículos por tipo y por combustible y se observa que predominan los vehículos a diésel seguidos de los de gasolina. Los vehículos eléctricos, de gas licuado de petróleo y solares son residuales.

Carburante	Total
Diesel	9800
Eléctrico	12
GLP	1
Gasolina	5121
Sin especificar	232
Solar	1

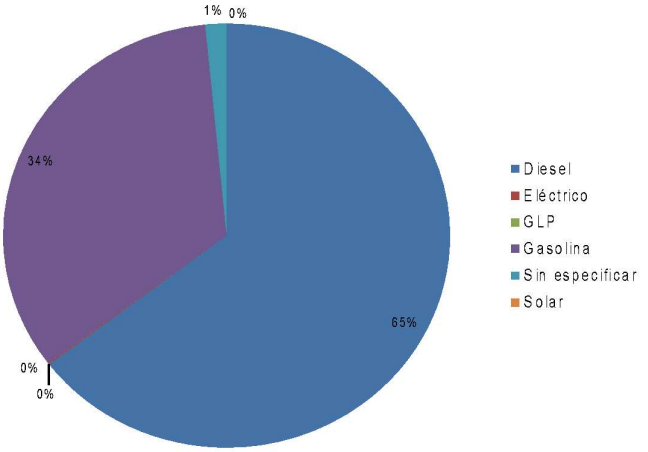

Según los datos mostrados, existen 15.167 vehículos que componen la flota municipal, siendo destacable que la mayoría son turismos con un 76% del total (11.480 turismos), seguido de las motocicletas con un 7% (1.069 motocicletas).

Tipo de vehículo	Total
AUTOBUSES	22
CAMIONES HASTA 3500kg	737
CAMIONES MÁS DE 3500kg	140
CICLOMOTORES	592
FURGONETAS	657
MOTOCICLETAS	1069
OTROS VEHÍCULOS	183
REMOLQUES	105
SEMIRREMOLQUES	103
TRACTORES INDUSTRIALES	79
TURISMOS	11480

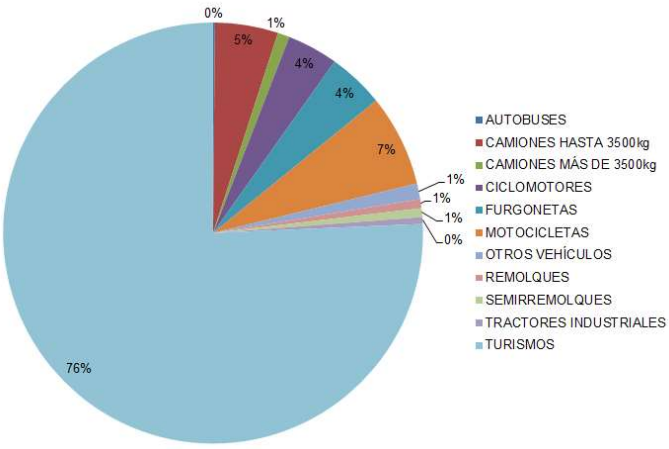

En el municipio de Teo, los núcleos rurales siguen teniendo una gran presencia, siendo este uno de los factores que más influyó en los hábitos de movilidad, provocando un aumento considerable de la distancia de viaje y una creciente dependencia del vehículo particular.

Como podrá verse en apartados posteriores referidos a las emisiones de gases de efecto invernadero, la mayoría de las emisiones GEI provienen del sector transporte privado, por lo que es interesante tener perfectamente identificados los vehículos que componen el parque municipal.

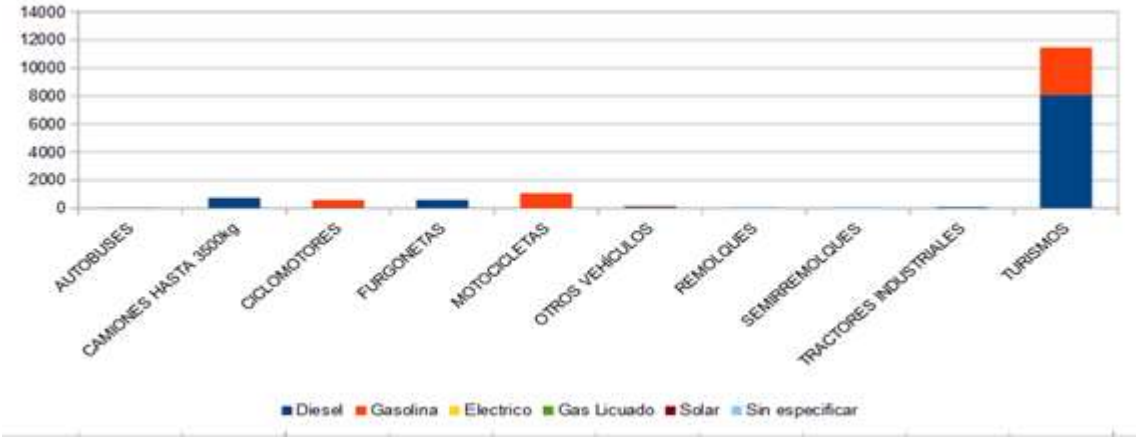

Si se clasifican según tipo de vehículo y combustible, podemos ver que prevalece el diésel como combustible en autobuses, camiones, furgonetas, tractores industriales y turismos y la gasolina en motocicletas.

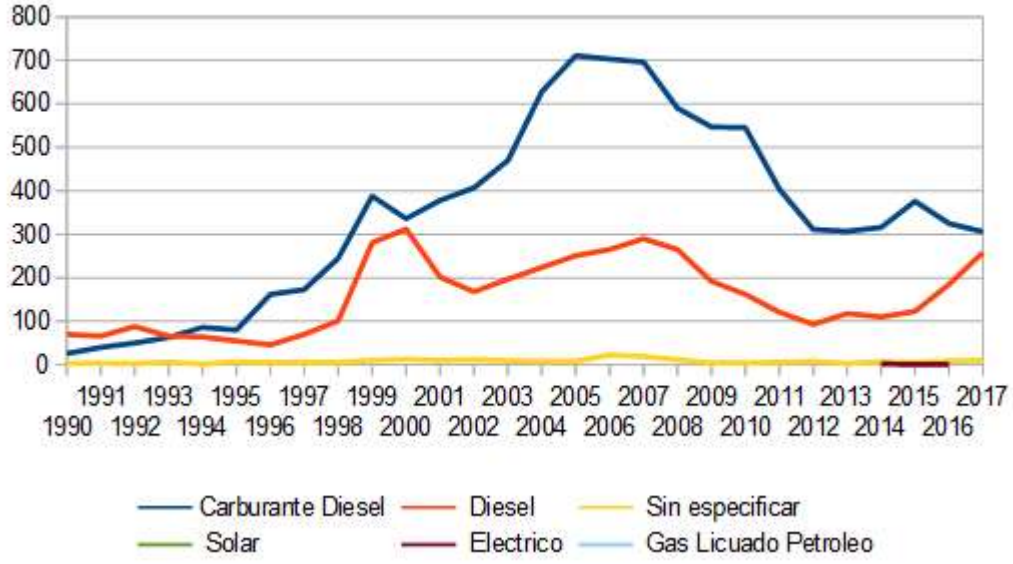

Según los datos disponibles de antigüedad de los vehículos, se ve un cambio de tendencia en los últimos años reduciéndose la adquisición de vehículos diésel ligeramente frente a un ligero incremento de los vehículos a gasolina y una modesta aparición de los vehículos eléctricos

o. Características climáticas

El apartado climatológico se realizará en base a los datos ofrecidos la Agencia Estatal de Meteorología
(AEMET) a través de su estación meteorológica de Santiago de Compostela Aeropuerto, una de las más cercanas al municipio de Teo situada a 27 km dirección NE, con una latitud 42º53'17''N, longitud 8º24'38''O y con una altitud de 370 metros.

o.i. Temperatura

Con el fin de realizar un análisis de la vulnerabilidad del municipio a los distintos impactos relacionados
con las variaciones de temperatura consecuencia del cambio climático, se procede a la evaluación de las temperaturas a través de los años mediante los datos recopilados por la estación meteorológica de Santiago de Compostela Aeropuerto.

Las temperaturas que a continuación se ofrecen hacen referencia tanto a las temperaturas medias como a las medias de las temperaturas máximas, y a las medias de las temperaturas mínimas recogidas en la estación meteorológica mencionada.

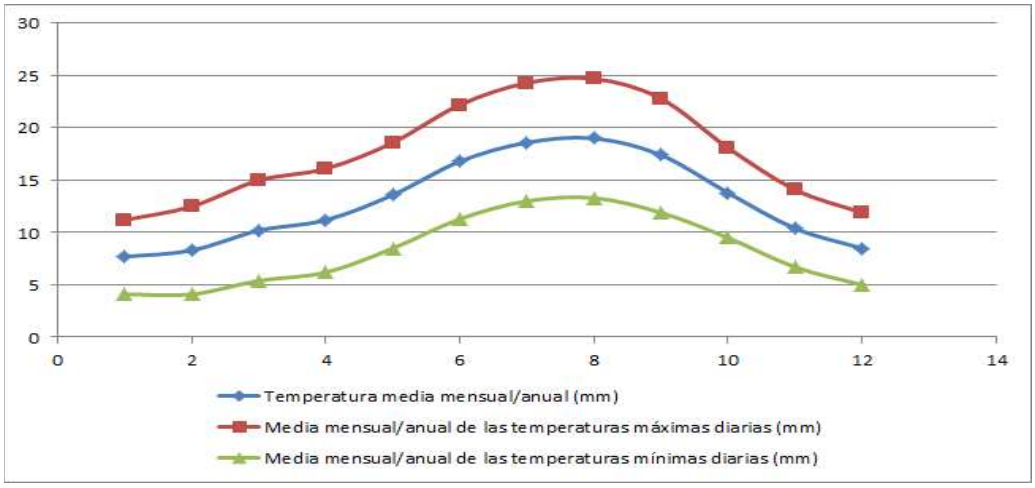

Los valores de temperatura máximos extremos registrados son los siguientes:

Tem. máx. absoluta (°C)	39.4 (20 jul. 1990)
Tem. media de las máx. más alta (°C)	29.7 (jul. 2013)
Tem. media de las mín. más baja (°C)	-1.5 (feb. 1956)
Tem. media más alta (°C)	22.4 (jul. 2013)
Tem. media más baja (°C)	2.8 (feb. 1956)
Tem. mín. absoluta (°C)	-9.0 (22 feb. 1948)

De los datos obtenidos se puede concluir que los inviernos de la zona de estudio son suaves y los veranos frescos.
Las temperaturas medias superiores a los 20°C se registran entre junio y septiembre, si bien en los meses de julio y agosto se alcanzan las máximas, pudiendo llegar algún año a alcanzarse los 29ºC en el mes de Julio o Agosto.
La temperatura media del mes frío es de 2,8°C en febrero. Las mínimas temperaturas se dan en los meses de diciembre, enero y febrero, es decir, en invierno. Ello pone de manifiesto que los inviernos son suaves y existe poca probabilidad de heladas. Las mínimas más elevadas aparecen entre los meses de mayo y octubre, concentrándose las más altas en julio y agosto.
El valor más alto de temperaturas medias máximas se encuentra en torno a los 30ºC, en Julio.
El valor más bajo de las temperaturas medias de las mínimas se alcanzan en febrero y se sitúa en -1.5ºC.

o.ii. Precipitaciones

Con el fin de analizar la evolución de las precipitaciones en el municipio y poder evaluar la vulnerabilidad del mismo a la sequía y a las variaciones en las precipitaciones, se muestra a continuación los datos de la Agencia Estatal de Meteorología. Se indican las medias de precipitación registradas en la estación meteorológica mencionada.

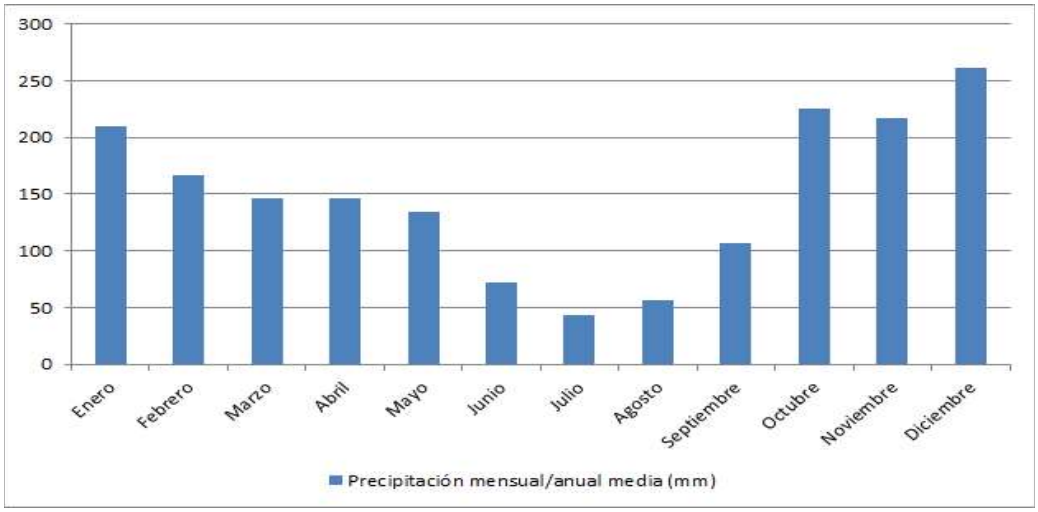

A continuación se muestran los valores de precipitación extremos:

Máx. núm. de días de lluvia en el mes	30 (mar. 2001)
Prec. máx. en un día (l/m2)	218.0 (14 oct. 1987)
Prec. mensual más alta (l/m2)	868.7 (dic. 1978)
Prec. mensual más baja (l/m2)	0.0 (ago. 1981)

Como puede apreciarse en el gráfico, el ciclo de precipitación a lo largo del año indica que en las estaciones de otoño y de invierno se producen las mayores precipitaciones, pudiendo llegar a ser marzo el mes que registra el mayor número de días de lluvia.

El Municipio de Teo se caracteriza por precipitaciones frecuentes, donde las medias oscilan entre los 40 y 150 mm, siendo el dato de precipitación media anual 1787 mm.

Los valores de precipitación extremos muestran precipitaciones máximas en un día de 218 l/m^2 y hasta 30 días de lluvia al mes.

Se puede observar como el otoño es la estación más lluviosa, seguida del invierno y de la primavera, y por último del verano. En los meses de octubre, noviembre, diciembre y enero es donde se concentran las mayores precipitaciones y es en Julio y Agosto cuando estas son más reducidas.

5. EVALUACIÓN DE RIESGOS Y VULNERABILIDADES

En este apartado se llevará a cabo la evaluación de la vulnerabilidad del municipio a las distintas amenazas del cambio climático. Para ello, se utilizará la metodología establecida por la Oficina del Pacto de los Alcaldes por el Clima y la Energía, así como se complementará con las pautas del IPCC.

Se han analizado las proyecciones climáticas del municipio y se ha llevado a cabo un análisis de los distintos riesgos climáticos especificados en la "Guía para la presentación de informes del Pacto de los Alcaldes para el Clima y la Energía" y de cómo afectan a los sectores identificados. Dichos sectores son los siguientes:

- ♣- Edificios
- ♣- Transporte
- ♣- Energía
- ♣- Agua
- ♣- Residuos
- ♣- Planificación territorial
- ♣- Agricultura y silvicultura
- ♣- Medio ambiente y biodiversidad
- ♣- Salud
- ♣- Protección civil y emergencias
- ♣- Turismo

Para la determinación del grado de vulnerabilidad y de la significancia del riesgo climático, así como de los impactos consecuencia del mismo, se han utilizado y adaptado las metodologías propuestas tanto por el IPCC, como la desarrollada por el DEFRA, en el marco de la política de cambio climático del Reino Unido Integración de la adaptación al cambio climático en la estrategia empresarial. Guía metodológica para la evaluación de los impactos y la vulnerabilidad en el sector privado. Oficina Española de Cambio Climático, Ministerio de Agricultura, Alimentación y Medio Ambiente.
Este estudio de vulnerabilidad y riesgo se lleva a cabo con el fin llevar realizar una toma de decisión justificada, teniendo siempre en cuenta la incertidumbre inherente a los impactos futuros derivados del cambio climático debido a que están basados en proyecciones tanto climáticas como socioeconómicas.

Destacar una cita de la "Guía metodológica para la evaluación de los impactos y la vulnerabilidad en el sector privado" que define de forma clara el objetivo del análisis de vulnerabilidad:
"El análisis de vulnerabilidad no es un sistema aritmético, sino un método de representación de importancia, subjetiva e informada, que conceden los expertos y agentes clave en cada caso."

a. Proyecciones Climáticas

El sistema climático, como lo define el Grupo Intergubernamental de Expertos sobre el Cambio Climático (IPCC, en sus siglas en inglés), es un sistema altamente complejo, integrado por cinco grandes componentes (atmósfera, hidrosfera, criosfera, superficie terrestre y biosfera) y las interacciones entre ellos (IPCC, 2007). El clima es el estado, incluida una descripción estadística, del sistema climático. Por tanto, para determinar cuál será el clima futuro de la Tierra es necesario conocer el sistema climático y su respuesta a perturbaciones externas. Estas perturbaciones pueden alterar el equilibrio radiactivo del sistema, siendo el forzamiento radiactivo una medida del cambio neto en su balance energético como respuesta a estas perturbaciones (IPCC, 2013). Entre las perturbaciones que puede experimentar el sistema climático se encuentran los cambios en la composición de la atmósfera y en la superficie de la Tierra como consecuencia de la actividad humana (IPCC, 2013). Por ello, para determinar cuál

puede ser el futuro clima de la Tierra es necesario conocer, entre otras cosas, la evolución futura de estos forzamientos antropogénicos. Ello nos obliga a acudir a los denominados escenarios de emisiones, definidos por el IPCC (IPCC, 2013) como una representación plausible de la evolución futura de las emisiones de sustancias que podrían ser radiactivamente activas (p. ej., los GEI y aerosoles), basada en un conjunto coherente de supuestos sobre los factores que las impulsan (p. ej., el desarrollo demográfico y socioeconómico, el cambio tecnológico, la energía y el uso del suelo) y las principales relaciones entre ellos.

Los primeros escenarios de emisiones fueron presentados en 1992 y sirvieron para obtener las primeras proyecciones climáticas. En el año 2000, se adoptaron los escenarios SRES, acrónimo del inglés Special Report on Emissions Scenarios (Nakicenovic y Swart, 2000), que sirvieron de base para las proyecciones climáticas presentadas en el Tercer y Cuarto Informe de Evaluación del IPCC, publicados en 2001 y 2007 respectivamente. Estos escenarios consideraban un haz de 'futuros posibles' para nuestras sociedades, integrando una vasta paleta de evoluciones determinadas por las economías nacionales, oferta tecnológica, elecciones energéticas, demografía, cambios en los comportamientos individuales, etc. Los escenarios SRES se organizaron en cuatro familias bien conocidas: A1, A2, B1 y B2, que, traducidos a emisiones de los GEI, alimentaban una cadena de modelos para proporcionar las proyecciones de evolución climática globales. Sin embargo, estos escenarios no tenían en cuenta posibles políticas de mitigación.

El Grupo Intergubernamental de Expertos sobre el Cambio Climático (IPCC) en el año 2013 definió cuatro nuevos escenarios de emisión, las denominadas Sendas Representativas de Concentración (RCP, por sus siglas en inglés).

- RCP 2.6: corresponde a un forzamiento radiactivo de 2.6 W/m2 en el año 2100.
- RCP 4.5: corresponde a un forzamiento radiactivo de 4.5 W/m2 en el año 2100.
- RCP 6.0: corresponde a un forzamiento radiactivo de 6.0 W/m2 en el año 2100.
- RCP 8.5: corresponde a un forzamiento radiactivo de 8.5 W/m2 en el año 2100

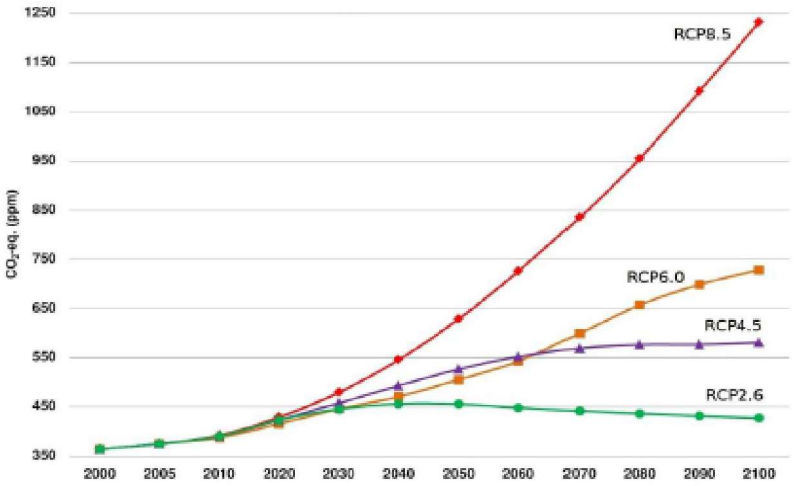

Cada RCP tiene asociada una base de datos de alta resolución espacial de emisiones de sustancias contaminantes (clasificadas por sectores), de emisiones y concentraciones de gases de efecto invernadero y de usos de suelo hasta el año 2100, basada en una combinación de modelos de distinta complejidad de la química atmosférica y del ciclo del carbono. A continuación se muestra la Evolución de las concentraciones de gases de efecto invernadero a la atmósfera según los diferentes escenarios RCP (Fuente: Servei Meteorològic de Catalunya.)

Este nuevo enfoque nos lleva a recalcar que, en el funcionamiento del sistema climático, lo realmente importante no es tanto la cantidad de gases de efecto invernadero emitida a la atmósfera, sino la forma en la que esos gases modifican el equilibrio energético del planeta. Algunos de los nuevos RCP permiten contemplar los efectos de las políticas orientadas a limitar el cambio climático del siglo XXI. Cada RCP tiene asociada una base de datos espacial de alta resolución de emisiones de sustancias contaminantes (clasificadas por sectores), de emisiones y concentraciones de los GEI y de usos de suelo hasta el año 2100, basada en una combinación de modelos de distinta complejidad de la química atmosférica y del ciclo del carbono.

Las diferentes proyecciones de emisiones contempladas por los diferentes escenarios climáticos dan lugar a los diferentes forzamientos radiactivos globales. En la siguiente figura se aprecia una comparativa de la proyección del forzamiento radiactivo entre los escenarios SRES y RCPs (Fuente: Panel Intergubernamental de Cambio Climático (IPCC, por sus siglas en inglés))

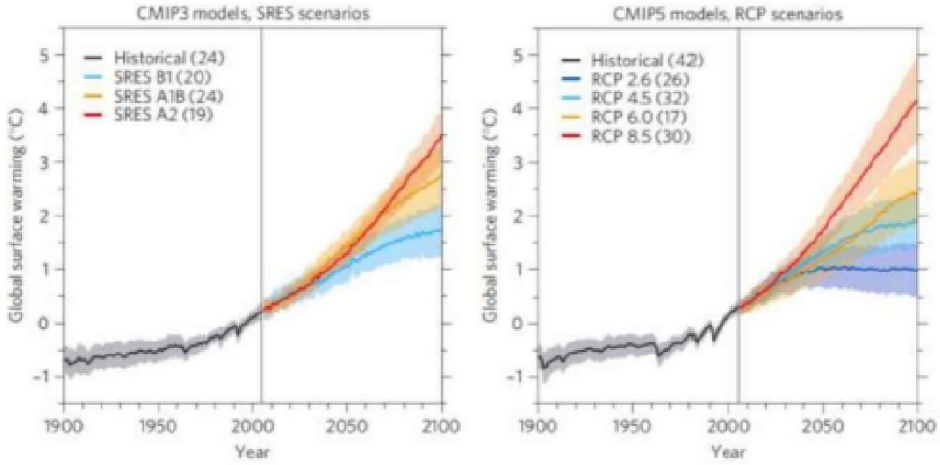

Todas las técnicas de regionalización utilizadas para proyecciones de cambio climático parten de las proyecciones suministradas por los modelos climáticos a los que aportan detalles de escala más pequeña asociados con información adicional de orografía, usos de suelo, etc. Como consecuencia, las proyecciones regionalizadas de cambio climático heredan los defectos y debilidades de los modelos climáticos de partida. Si el modelo climático simula incorrectamente aspectos de la variabilidad climática a gran escala relevantes para el clima regional/local, carecerá de sentido regionalizar proyecciones climáticas realizadas con el mismo.

En este sentido, se utilizará como fuente de información principal la Agencia Estatal de Meteorología, más concretamente, la "Guía de escenarios regionalizados de cambio climático sobre España a partir de los resultados del IPCC – AR5".

Las proyecciones regionalizadas de cambio climático que se presentan en ese informe están basadas en proyecciones futuras del clima obtenidas por métodos de regionalización estadísticos y dinámicos, utilizando los modelos de circulación general participantes en la elaboración del Quinto Informe de Evaluación del IPCC. Las proyecciones se han obtenido bajo tres sendas representativas de concentración (RCP): RCP 8.5, 6.0 y 4.5 para la regionalización estadística y bajo dos sendas (RCP8.5 y RCP4.5) para la regionalización dinámica.

Las conclusiones más relevantes de la guía se detallan a continuación:

a.i. Temperatura máxima

El aumento progresivo del valor medio anual y estacional de la temperatura máxima a lo largo del siglo XXI se presenta en todas las proyecciones utilizadas.

Los aumentos pueden ser mayores en el interior y menores en el norte y noroeste peninsular (cuencas de Galicia costa y del Cantábrico occidental). En el caso de la provincia de la Coruña, el incremento de temperatura se estima en un rango de 0,5 y 2ºC para 2050, en función del escenario

Se observa un aumento en la evolución del número de días cálidos a lo largo del siglo XXI para los tres escenarios analizados. Para finales del siglo XXI, a nivel de la España peninsular, se espera que la proporción de días cálidos se incremente entre un 18 y un 43% para 2100. En A Coruña se espera que el incremento sea entre un 5 y un 20% para 2050

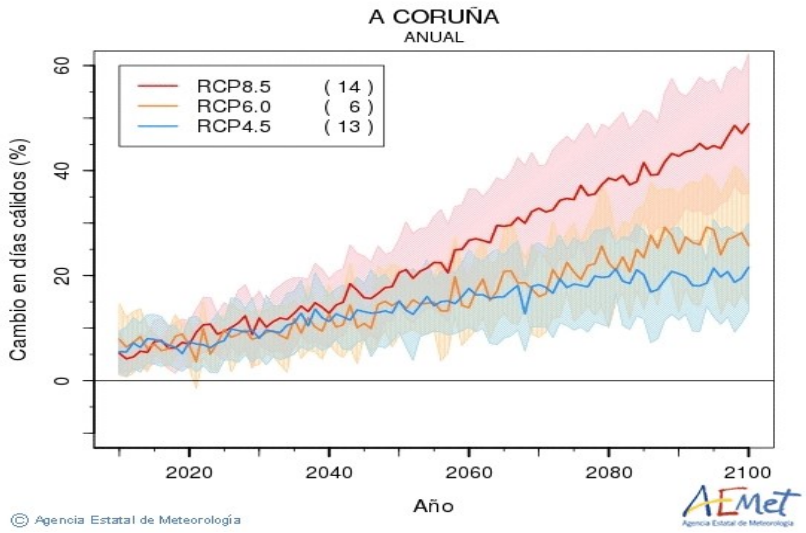

Respecto a la duración de las olas de calor, existe concordancia entre todas las proyecciones y técnicas de regionalización en que las olas de calor serán más largas. La magnitud del cambio de este índice difiere de unas comunidades autónomas a otras, con cambios menores en Galicia

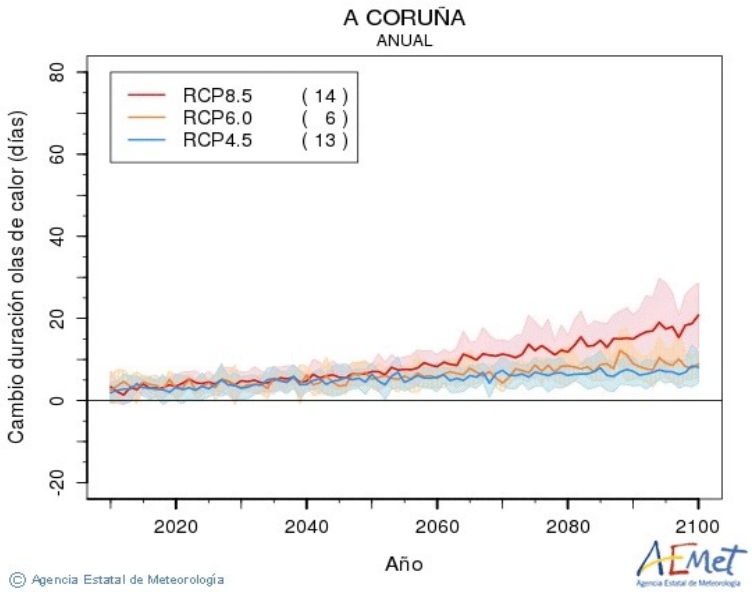

a.ii. Temperatura mínima

Se espera un aumento de la media de las anomalías de las temperaturas mínimas, aunque en menor grado que en el caso de las temperaturas máximas.
Atendiendo a la distribución espacial tanto en la escala anual como estacional, se tendría incremento de temperaturas mayores en el interior y en el este peninsular y menores en el norte. En la provincia de A Coruña se espera un incremento entre 0,5 ºC y 2º para 2050.

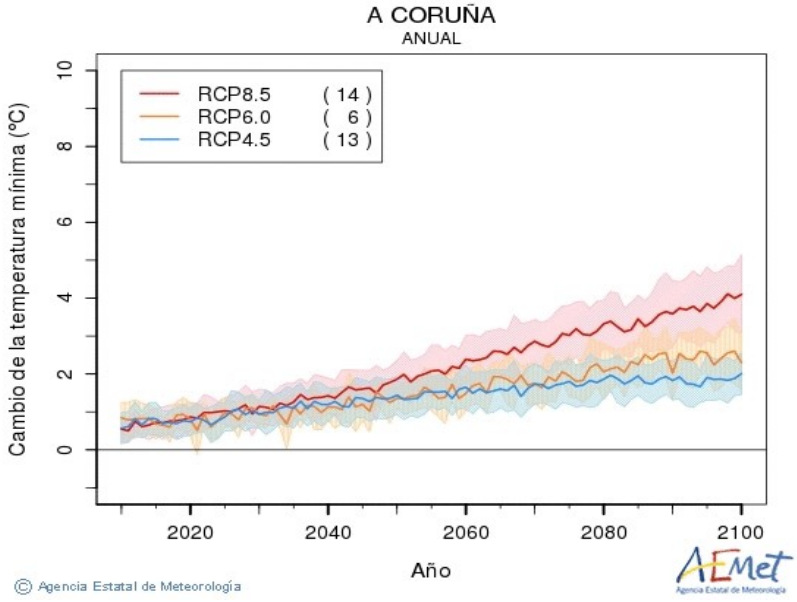

El cambio en el número de noches cálidas en la España peninsular muestra, en líneas generales, un aumento progresivo a lo largo del siglo XXI, siendo para A Coruña:

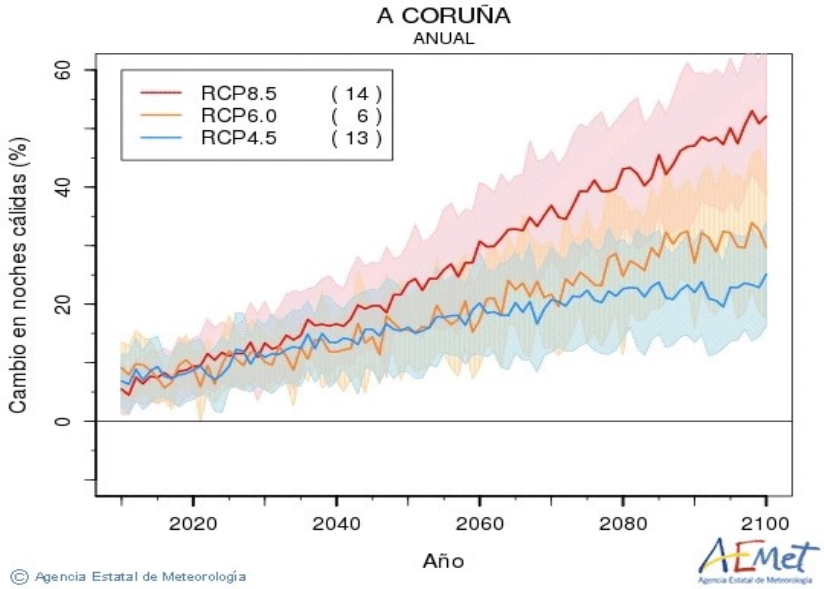

Para España peninsular, se observa una disminución del número anual de días de helada localizándose las variaciones menores en las comunidades del norte.

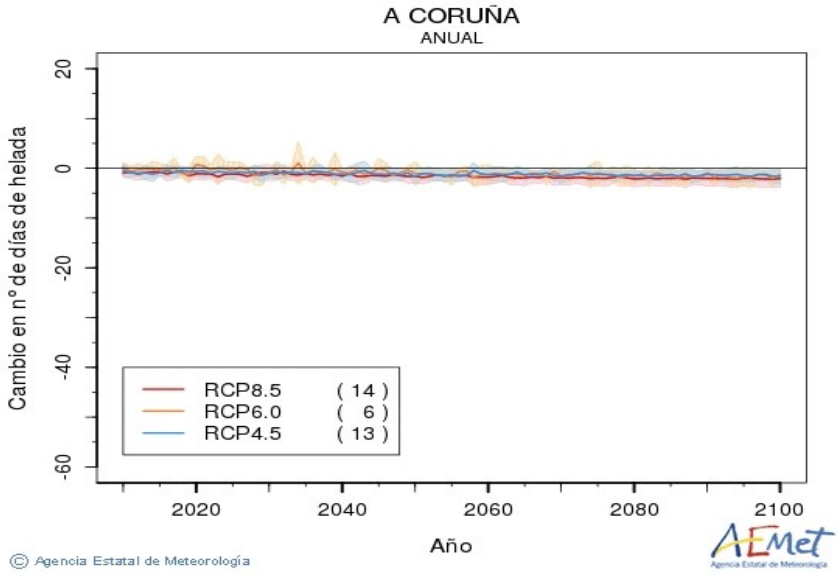

a.iii. Precipitación

Para el caso de España peninsular, la concordancia en el sentido que se produciría el cambio es menor que para las temperaturas, por lo que las conclusiones son menos sólidas.

Analizando la magnitud del cambio de las precipitaciones, para A Coruña en 2050 la horquilla de previsiones oscila entre un potencial incremento del 10% a un descenso del 20% en función del escenario.

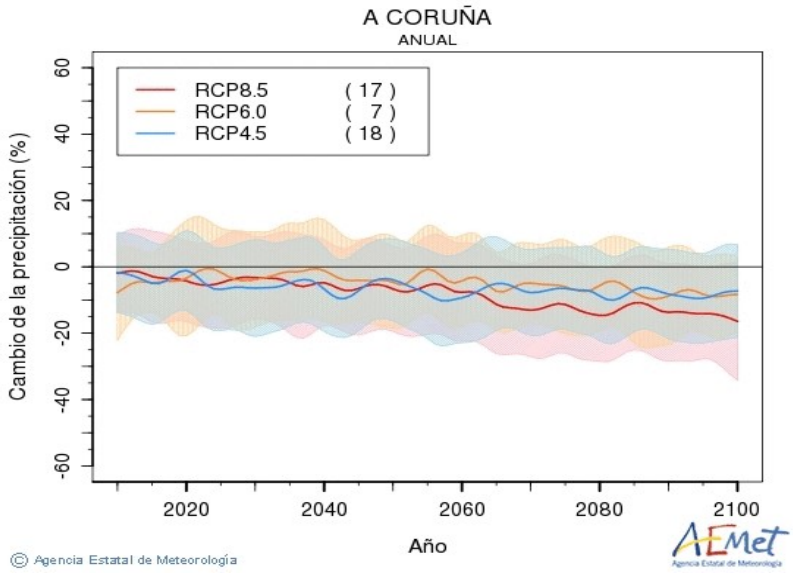

El número medio de días de precipitación anual muestra un comportamiento un tanto independiente de los escenarios, con una tendencia a una mayor oscilación, entre potenciales incrementos del 10% y potenciales decrecimientos del 40% para 2050.

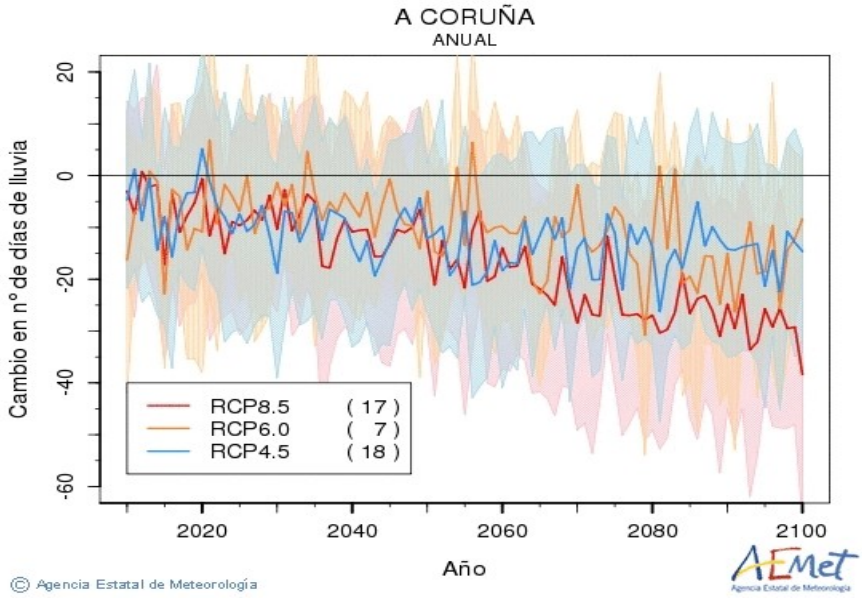

La longitud del periodo seco muestra ligeros incrementos en la España peninsular para el RCP8.5 y el último periodo del siglo XXI. Prácticamente todos los métodos y proyecciones dan valores superiores a los del periodo de referencia. Las variaciones previstas para la Coruña prevén potenciales incrementos, en promedio, entre 0 y 3 días para 2050 en función del escenario.

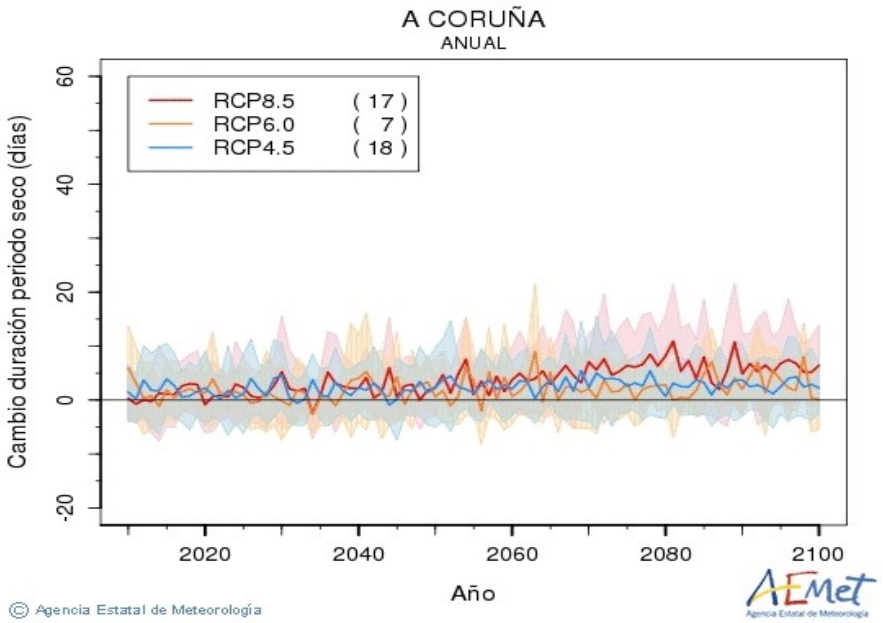

a.iv. Nubosidad

No se prevén cambios significativos en la mitad norte peninsular.

a.v. Evapotranspiración real

La evapotranspiración real media de España peninsular presenta en todas las estaciones, salvo en la primavera, un ligero descenso progresivo a lo largo del siglo XXI y para el escenario más emisivo, RCP8.5, con variaciones anuales del orden del 25 % y estivales del 40 % a finales del siglo XXI. El patrón espacial de evapotranspiración real, al igual que el de la escorrentía, viene condicionado en gran medida por el de precipitación. . Los aumentos mayores se localizan en las áreas montañosas, especialmente del norte, extendiéndose más hacia los sistemas del sur en el invierno. En estas zonas montañosas es donde la incertidumbre es también mayor.

a.vi. Escorrentía

La escorrentía presenta, en líneas generales, valores más bajos que en el periodo de referencia con disminuciones más acusadas bajo el escenario RCP8.5 y para el verano. Al igual que en la precipitación y la evapotranspiración real, se alcanzan las disminuciones mayores a finales de siglo.

a.vii. Velocidad media y máxima del viento a 10 metros

El cambio que puede producirse en la circulación general en el hemisferio norte para finales de siglo parece repercutir en una cierta disminución, tanto en el viento medio como en el viento máximo, en el otoño y en gran parte de España.

b. Evaluación de Riesgos

A partir de las características climáticas y el medio físico del municipio, las proyecciones climáticas estudiadas y la información aportada por la Oficina Técnica de la Xunta de Galicia para el Pacto de las Alcaldías, se describirá cada uno de los riesgos climáticos identificados

como significativos de forma independiente. Para cada uno de los riesgos, se estudiará el nivel de riesgo actual (bajo, moderado o medio), el cambio previsto en la intensidad, el cambio previsto en la frecuencia y el marco temporal.

b.i. Calor extremo

La Oficina del Pacto de los Alcaldes define el "Calor Extremo" como las temperaturas superiores al percentil 90 de la temperatura máxima diaria. Según lo expuesto en el apartado de Proyecciones Climáticas, la probabilidad según las proyecciones climáticas relacionadas con las temperaturas apunta a que las temperaturas medias van a incrementarse gradualmente hasta alcanzar un aumento entre 0,5 y 2ºC para 2050, en función del escenario. Se espera que el número de días cálidos se incremente entre un 5 y un 20% para 2050. La duración de las olas de calor no se espera que se incremente significativamente.

Se puede concluir que los episodios de calor extremo tienen un nivel actual de riesgo bajo, con un cambio previsto en intensidad en aumento, al igual que el cambio previsto en la frecuencia, y que dichos cambios tendrán lugar en un marco temporal a corto plazo.

b.ii. Frío extremo

Las proyecciones muestran que el aumento esperado de la media de las temperaturas mínimas es de entre 0,5 ºC y 2ºC para 2050.

Se puede concluir que los episodios de frío extremo tienen un nivel actual de riesgo bajo, con un cambio previsto en intensidad en aumento, al igual que el cambio previsto en la frecuencia, y que dichos cambios tendrán lugar en un marco temporal a corto plazo.

b.iii. Precipitaciones extremas

El Municipio de Teo se caracteriza por precipitaciones frecuentes, donde el otoño es la estación más lluviosa, seguida del invierno y de la primavera, y por último del verano. Las precipitaciones medias oscilan entre los 40 y 150 mm, siendo el dato de precipitación media anual 1787 mm. Los valores de precipitación extremos muestran precipitaciones máximas en un día de 218 l/m^2 y hasta 30 días de lluvia al mes.

Las proyecciones varían significativamente sobre el sentido del cambio para 2050, mostrando una horquilla de previsiones que oscila entre un potencial incremento del 10% a un descenso del 20% en función del escenario.

Podemos concluir por lo tanto que la precipitación extrema tiene un riesgo moderado con un aumento previsto en la intensidad y en la frecuencia en un marco temporal a corto plazo.

b.iv. Inundaciones y elevación del mar

Dadas las características climáticas y el medio físico, las proyecciones climáticas estudiadas y la información aportada por la Oficina Técnica de la Xunta de Galicia para el Pacto de las Alcaldías, se consideran las inundaciones en el municipio de Teo como un riesgo alto con un cambio previsto en intensidad y frecuencia en aumento en un marco temporal a corto plazo.

En enero de 2001, fueron rescatados seis menores de la aldea de A Ponte, donde el río Ulla se desbordó y anegó las viviendas de tres familiares y, en marzo del mismo año, Pontevea, límite

del municipio de Teo, es de nuevo uno de los lugares donde el agua ha provocado más problemas. Muchos vecinos todavía no se habían recuperado de las pérdidas de los temporales anteriores y han vuelto a ver cómo se repite la historia. Los servicios de emergencia han trabajado duro y las motobombas de gasolina se han convertido en una herramienta indispensable en las zonas más castigadas.

En diciembre del 2009 en Pontevea, el aumento del caudal de agua del Ulla provocó que se anegaran numerosas fincas, y el río llegó a cubrir alguna pista secundaria. Posteriormente, en 2010 y el último en diciembre del 2019, el desbordamiento del Ulla afectó a la zona de Burga de Pontevea. Con ello, la Xunta de Galicia activa el Inungal, el plan especial de protección civil ante el riesgo de inundaciones.



Se definen como ARPSIs a aquellas zonas del territorio para las cuales se ha llegado a la conclusión de que existe un riesgo potencial de inundación significativo o bien en las cuales la materialización de tal riesgo pueda considerarse probable como resultado de los trabajos de Evaluación Preliminar del Riesgo de Inundación (EPRI), realizados en el ámbito de cada demarcación hidrográfica, en cumplimiento del artículo 5 del Real Decreto 903/2010, de 9 de julio, de evaluación y gestión de riesgos de inundación, que transpone la Directiva 2007/60/CE, relativa a la evaluación y gestión de los riesgos de inundación.
La delimitación de las ARPSIs se realiza sobre la base de la evaluación preliminar del riesgo inundación, que se elabora a partir de la información fácilmente disponible, como datos registrados y estudios de evolución a largo plazo, incluyendo el impacto del cambio climático, y teniendo en cuenta las circunstancias actuales de ocupación del suelo, la existencia de infraestructuras y actividades para protección frente a inundaciones y la información suministrada por el Sistema Nacional de Cartografía de Zonas Inundables y por las Administraciones competentes en la materia.

De acuerdo con la cartografía de **Áreas con Riesgo Potencial Significativo de Inundación (ARPSIs)**, disponible en la web del Ministerio para la Transición Ecológica y el Reto Demográfico, obtenidas a partir de la evaluación preliminar del riesgo de inundación realizada por las autoridades competentes en materia de aguas, costas y protección civil, en el municipio de Teo se identifican las siguientes zonas con Riesgo Potencial Significativo de Inundación:



b.v. Sequías

La longitud del periodo seco muestra ligeros incrementos en la España peninsular para el RCP8.5. Prácticamente todos los métodos y proyecciones dan valores superiores a los del periodo de referencia. Las variaciones previstas para la Coruña prevén potenciales incrementos, en promedio, entre 0 y 3 días para 2050 en función del escenario.

Dadas las características climáticas y el medio físico, las proyecciones climáticas estudiadas y la información aportada por la Oficina Técnica de la Xunta de Galicia para el Pacto de las Alcaldías, se considera a las sequías como un riesgo moderado con un cambio previsto en intensidad y frecuencia en aumento en un marco temporal a corto plazo.

En noviembre de 2017, se produjeron problemas de suministro de agua en 3 viviendas repartidas por las provincias de Rarís, Vilariño y Reis, y en otros casos fue necesario abastecer agua en lugares cercanos a puntos de la red municipal con la ayuda de una motobomba.

b.vi. Incendios Forestales

Por Orden de 18 de abril de 2007 se declaran las Zonas de Alto Riesgo de incendios forestales (ZAR), que se recogen en el Anexo 5 del PLADIGA, y que están compuestas por los Ayuntamientos que en ella se relacionan y se muestran a continuación. Según establece esta Orden el resto de los Ayuntamientos serán considerados incluidos en zona de medio riesgo de incendio forestal

DESCRIPCIÓN	NÚMERO AYUNTAMIENTOS
Ayuntamientos declarados ZAR	194
Ayuntamientos no declarados ZAR	119
Total	**313**

Fuente: Consellería do Medio Rural

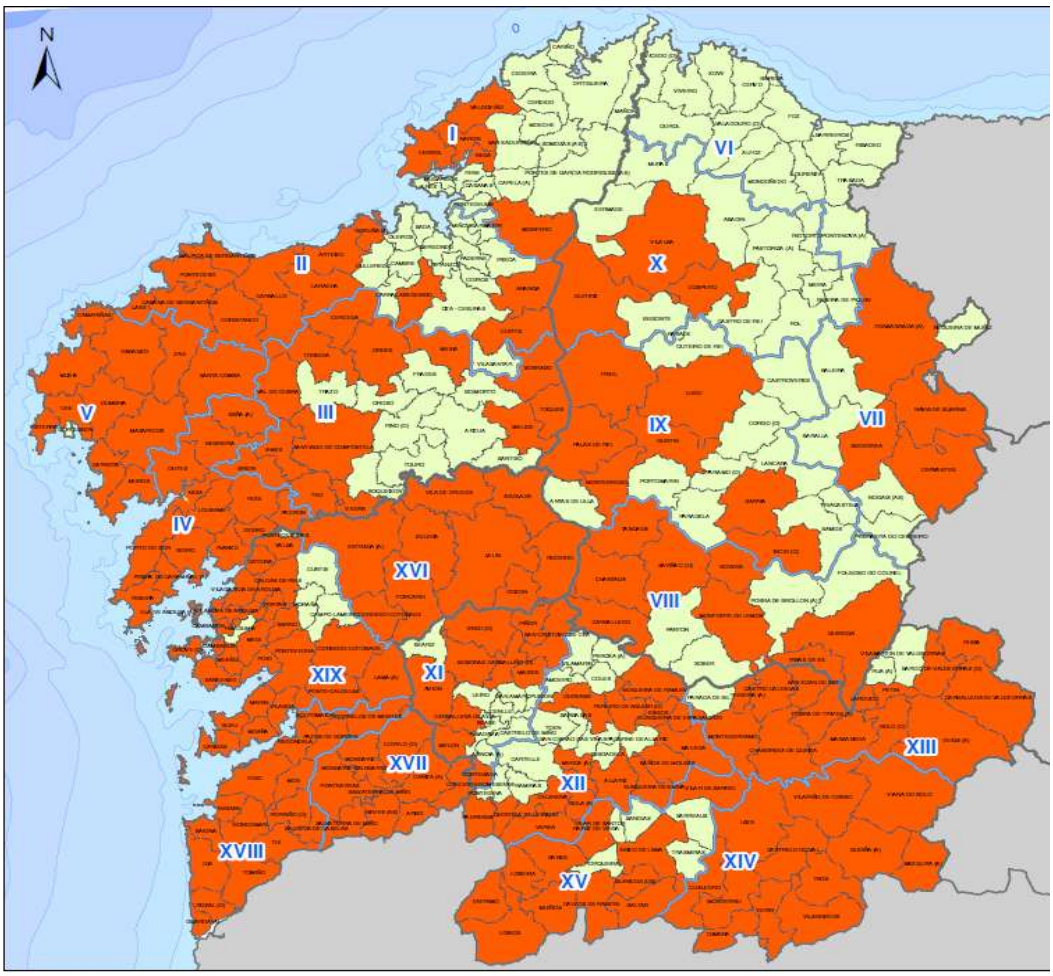

Dadas las características climáticas y el medio físico, las proyecciones climáticas estudiadas y la información aportada por la Oficina Técnica de la Xunta de Galicia para el Pacto de las Alcaldías, se considera a los incendios forestales como riesgo alto (en coherencia con las ZAR identificadas en el Pladiga) con un cambio previsto en intensidad y frecuencia en aumento en un marco temporal a corto plazo.

b.vii. Otros Riesgos

Se ha considerado que el riesgo de Tormentas, Movimientos de Masas (Avalanchas, Movimientos de tierras, etc), Cambios químicos (acidificación, concentración de CO2, etc), Peligros Biológicos (enfermedades transmitidas por el agua, por insectos, etc) en el municipio de Teo no es significativo, por lo que no se ha incluido en este estudio.

b.viii. Resumen

		<< Riesgos actuales >>	<< Riesgos previstos >>		
Tipo de Riesgo Climático		Nivel actual del riesgo	Cambio previsto en intensidad	Cambio previsto en frecuencia	Marco temporal
Calor Extremo		Bajo	Aumento	Aumento	A corto plazo
Frío Extremo		Bajo	Aumento	Aumento	A corto plazo
Precipitación Extrema		Moderado	Aumento	Aumento	A corto plazo
Inundaciones		Alto	Aumento	Aumento	A corto plazo
Sequías		Moderado	Aumento	Aumento	A corto plazo
Incendios Forestales		Alto	Aumento	Aumento	A corto plazo

c. Evaluación de Impactos y Sectores Vulnerables

El cambio climático y sus consecuencias afectan a numerosos sectores de los municipios. Asimismo, se estudiarán los impactos que dichos riesgos pueden acarrear a cada uno de los sectores establecidos por la metodología de la Oficina del Pacto de los Alcaldes y sus distintos receptores.

En cuanto a la **consecuencia de un impacto**, se clasificará en tres categorías en función del grado de importancia o magnitud, asignando cero (0) para un grado bajo de importancia y tres (3) para un grado de importancia alto.

Puntuación	Grado	Afección económica	Daños físicos	Afecciones en seguridad
1	Bajo	Repercusiones irrelevantes en las cuentas anuales	Daños fiscos leves	Sin repercusiones
2	Moderado	Repercusiones en las cuentas anuales	Daños fiscos notables	Sin repercusiones
3	Alto	anuales asumibles con dificultad	Daños fiscos importantes	Repercusiones mínimas

c.i. Edificios

El sector se desglosa en varios receptores: edificios municipales, residenciales, terciarios e industriales.

El sector de la construcción está expuesto a sufrir los siguientes efectos directos del cambio climático:

- Las precipitaciones extremas podrían aumentar los retrasos en la construcción y por lo tanto los costos. El cambio climático también pone en riesgo la duración de las temporadas de construcción. Los patrones cambiantes de los fenómenos meteorológicos extremos implican más trabajos de reconstrucción y de reparación. Este impacto afecta a todos los receptores por igual.

- El calor y frío extremos provocará cambios en la demanda energética asociada al clima. Este impacto acepta en menor medida a los edificios industriales donde las consignas de climatización son menos exigentes.

- El aumento de la incidencia y la severidad de las olas de calor repercuten en el diseño de los edificios, lo que puede indicar una necesidad de alejarse de los diseños arquitectónicos actuales y adoptar distintas estrategias para las nuevas construcciones.

- Los fenómenos meteorológicos extremos causan daños materiales en los núcleos urbanos, como Teo, construidos en llanuras y laderas vulnerables a las inundaciones, a la erosión y a los deslizamientos de tierras.

- Los incendios pueden provocar daños físicos importantes.

c.ii. Transporte

El sector se desglosa en varios receptores: red viaria, ferroviaria de autobuses, ciclista y aeropuerto.

- Las olas de calor pueden producir rodaduras o grietas en las carreteras.

- En cuanto a las vías de tren, el problema se produce más por el agua que por el calor, porque la humedad puede afectar al terreno donde va asentada la vía.

- El problema del calor reside en las propias vías, en el hierro del carril que antiguamente iba soldado en barras de 36 metros, iban embridadas y ese hueco que quedaba entre las dos barras con mucho calor o mucho frío puede tender a dilatarse o comprimirse. Si se comprime mucho un carril o una sección del carril o una barra con la otra da lugar a los garrotes, desperfectos en la vía debidos a la falta de la alineación longitudinal de ésta.

- En situaciones de calor extremo disminuye la densidad del aire y por tanto la fuerza de sustentación.
Cuando esa situación se produce, los aviones necesitan más potencia y pistas mucho más largas para poder despegar. Son las aeronaves más pequeñas las que tienen más dificultades para despegar, mientras que los más grandes están preparados para aguantar hasta 70ºC.

c.iii. Energía

El sector se desglosa en varios receptores: infraestructura de suministro eléctrico e instalaciones de generación.

- El aumento de temperatura trae aparejado un incremento del consumo de energía para refrigeración en la época estival y una disminución de la energía necesaria para calefacción en invierno.
Por otro lado, el excesivo aumento de temperatura reduce la capacidad de transmisión de potencia de los principales componentes del sistema, tales como transformadores, líneas y cables de transmisión. La combinación de ambos efectos, hace que las instalaciones se vean sometidas a una carga excesiva, cercana a su límite de capacidad, lo que trae aparejado una reducción drástica de las reservas operativas. Como consecuencia el sistema se torna altamente

vulnerable ante cualquier cambio perturbación, es decir, el nivel de confiabilidad se reduce considerablemente.

- El calor extremo afecta sensiblemente la capacidad de generación de las centrales térmicas, lo que sumado al incremento de la demanda, ocasiona condiciones severas para la operación del sistema.

- Las sequías afectan a los sistemas eléctricos de varias maneras, principalmente a la generación térmica que necesita de grandes cantidad de agua para refrigeración. La sequía extrema puede tener efectos sobre los aisladores de líneas y estaciones transformadores, aumentando la probabilidad de contorneo y falla. Sin embargo, los efectos de sequías en las redes de transmisión y distribución no son graves.
Las sequías reducen la generación hidráulica y el calor extremo y las precipitaciones extremas afectan a la generación fotovoltaica.

- Muchas de las instalaciones de un sistema eléctrico son susceptibles a las inundaciones. La reparación y restauración del sistema puede ser muy lenta en muchos casos, debido a la imposibilidad de acceder a las instalaciones afectadas.

- Claramente el aumento del nivel del río/mar afecta fundamentalmente a las instalaciones próximas.

c.iv. Agua

El sector se desglosa en varios receptores: abastecimiento, distribución y saneamiento.

- El incremento del nivel del mar provocará una variabilidad o modificación de los recursos hídricos.

- Los episodios de sequía en regiones ya áridas sean más frecuentes y duraderos en el tiempo afectando al abastecimiento de agua potable y al saneamiento.

- Las precipitaciones extremas también afectan a las redes de abastecimiento y saneamiento contaminando el agua.

c.v. Planificación Territorial

El sector se desglosa en varios receptores: áreas urbanas, futuros desarrollos, áreas no urbanas y áreas protegidas.

- El incremento del nivel del mar y puede afectar a todos los receptores, especialmente a las áreas urbanas, futuros desarrollos y las protegidas.

c.vi. Agricultura y Selvicultura

El sector se desglosa en varios receptores: herbáceos de regadío y resto de herbáceos y leñosos.

A largo plazo, el cambio climático podría afectar a la agricultura de varias maneras:

- Productividad, en términos de cantidad y calidad de los cultivos así como por los incendios forestales.

- Prácticas agrícolas, a través de los cambios del uso del agua (riego) y aportes agrícolas como herbicidas,insecticidas y fertilizantes.

- Relación de la frecuencia y sistema de drenaje de suelos, erosión, reducción de la diversidad de cultivos.
- Espacio rural, por medio de la pérdida y ganancia de terrenos cultivados, la especulación de tierras y los servicios hidráulicos.

- Adaptación, los organismos podrían convertirse más o menos competitivos, también los humanos podrían tener la necesidad de desarrollar más organismos competitivos, como variedades de arroz resistentes a la sal o a las inundaciones.

- La elevación del nivel del mar produciría pérdidas de tierras de cultivo.

- Es probable que se produzcan erosión y degradación del suelo. La fertilidad de los suelos también se vería afectada por el cambio climático. el incremento en precipitaciones aumentaría el riesgo de erosión

c.vii. Biodiversidad

El sector se desglosa en varios receptores: zonas verdes urbanas y biodiversidad.

- Las olas de calor han aumentado significativamente en las tres últimas décadas y está cada vez más claro cómo afectan las altas temperaturas a la biodiversidad.

- Las bajas precipitaciones, temperaturas extremas, las estaciones de crecimiento cortas, y la pobreza del suelo reducen la biodiversidad debido a las condiciones menos ideales de crecimiento, se han observado cambios fenológicos significativos en muchas especies de anfibios, aves, mamíferos y plantas.

c.viii. Salud

La OMS señala que las temperaturas extremas del aire contribuyen directamente a las defunciones por enfermedades cardiovasculares y respiratorias, sobre todo entre las personas de edad avanzada, y también causan estrés por calor en los humanos.

- Las lluvias extremas causan ahogamientos, lesiones físicas y otros destrozos. Además contaminan las fuentes de agua dulce, incrementando el riesgo de enfermedades transmitidas por el agua.

- Esta organización considera probable que los cambios del clima prolonguen las estaciones de transmisión de importantes enfermedades transmitidas por vectores y alteren su distribución geográfica. Los vectores transmisores son principalmente mosquitos, pulgas, garrapatas, etc.

- El cambio climático afecta indirectamente en la salud humana, a partir de impactos sobre los sistemas sociales, en aspectos tales como la seguridad alimentaria, la capacidad laboral, la salud mental, el desplazamiento de la población y otros efectos sobre los sistemas de atención de la salud.

c.ix. Protección Civil y Emergencias

El sector se desglosa en varios receptores: servicios sanitarios, de bomberos y policía.

- Los servicios sanitarios se ven afectados por los impactos en la salud del calor y el frío extremos, incendios e inundaciones.

- Los bomberos se ven afectados por las precipitaciones extremas inundaciones e incendios, que afectan en menor medida a la policía.

c.x. Turismo

El sector se desglosa en varios receptores: puntos de interés, establecimientos hoteleros y turismo rural.

- La elevación en el nivel del mar dañaría las zonas litorales.

- Temperaturas extremas, el cambio en la velocidad de los vientos, la mala calidad del aire, la radiación solar y la humedad, hacen de los destinos, lugares incómodos de visitar.

- También es posible enfrentarse a impactos que generen cambios en el uso de suelo y la pérdida de sitios arqueológicos o áreas naturales y su biodiversidad.

c.xi. Educación

- El estudio de campo demuestra cómo los efectos del calor influyen de manera negativa en el rendimiento cognoscitivo de individuos jóvenes y sanos. De esta manera, las temperaturas interiores en una ola de calor perjudica notablemente la capacidad de desarrollar las habilidades intelectuales.

c.xii. Tecnologías de la información

- Las inundaciones pueden causar desperfectos en los sistemas de telecomunicaciones, dejando incomunicados a los usuarios.

- Los incendios forestales pueden originar la interrupción en el servicio

d. Evaluación de Vulnerabilidades

La metodología propuesta por la Oficina del Pacto de los Alcaldes no es completamente compatible con las descritas por el IPCC y el DEFRA, se ha tratado de integrar ambas para evaluar las vulnerabilidades de cada sector.

El grado de vulnerabilidad de cada receptor respecto a una amenaza climática, se determina por:

Vulnerabilidad = Nivel de riesgo x Consecuencia del Impacto

Una vez se han evaluado el nivel de riesgo y las consecuencias del impacto, se cruzan en una matriz para obtener el grado de vulnerabilidad resultante. Se categoriza el grado de vulnerabilidad con valores que van desde 0, para impactos poco probables de ocurrir y con

consecuencias despreciables, hasta 9, para impactos probables de ocurrir y con consecuencias graves. Los resultados se resumen en la siguiente tabla.

		Consecuencia Impacto		
		Mínimo	Moderado	Importante
Nivel Riesgo	Baja	Muy bajo	Bajo	Bajo
	Moderada	Bajo	Medio	Medio
	Alta	Bajo	Medio	Alto

Esta misma tabla, si se traduce a los valores indicados anteriormente queda de la siguiente forma:

		Consecuencia Impacto		
Riesgo		1	2	3
Nivel Riesgo	1	1	2	3
	2	2	4	6
	3	3	6	9

Se muestra a continuación una tabla en la que se ha evaluado la probabilidad de ocurrencia de los distintos riesgos climáticos en cada uno de los receptores de los sectores vulnerables identificados.

		Calor extremo			Frío Extremo			Precipitaciones extremas			Inundaciones e incremento del nivel del mar			Sequías			Incendios Forestales		
Sector	**Receptor**	R	C	V	R	C	V	R	C	V	R	C	V	R	C	V	R	C	V
Edificios	Municipales	1	2	2	1	2	2	2	1	2	3	2	6	2	1	2	3	3	9
	Residenciales	1	2	2	1	2	2	2	1	2	3	2	6	2	1	2	3	3	9
	Terciarios	1	2	2	1	2	2	2	1	2	3	2	6	2	1	2	3	3	9
	Industriales	1	1	1	1	1	1	2	1	2	3	2	6	2	1	2	3	3	9
Transporte	Red viaria	1	2	2	1	1	1	2	2	4	3	2	6	2	0	0	3	2	6
	Red ferroviaria	1	1	1	1	0	0	2	1	2	3	0	0	2	0	0	3	2	6
	Aeropuerto	1	1	1	1	0	0	2	2	4	3	0	0	2	0	0	3	0	0
	Red de autobuses	1	1	1	1	0	0	2	1	2	3	0	0	2	0	0	3	0	0
	Red ciclista	1	1	1	1	1	1	2	1	2	3	0	0	2	0	0	3	1	3
Energía	Infraestructura de suministro eléctrico	1	2	2	1	2	2	2	1	2	3	2	6	2	0	0	3	2	6
	Instalaciones de generación	1	2	2	1	0	0	2	1	2	3	1	3	2	0	0	3	1	3
Agua	Abastecimiento	1	0	0	1	0	0	2	1	2	3	0	0	2	3	6	3	1	3
	Distribución	1	0	0	1	0	0	2	0	0	3	0	0	2	0	0	3	1	3
	Saneamiento	1	0	0	1	0	0	2	2	4	3	1	3	2	0	0	3	1	3
Planificación territorial	Áreas urbanas	1	0	0	1	0	0	2	1	2	3	1	3	2	0	0	3	2	6
	Futuros desarrollos	1	0	0	1	0	0	2	1	2	3	1	3	2	0	0	3	2	6
	Áreas no urbanas	1	0	0	1	0	0	2	1	2	3	1	3	2	1	2	3	2	6
	Áreas protegidas	1	0	0	1	0	0	2	1	2	3	1	3	2	1	2	3	3	9
Agricultura y selvicultura	Cultivos herbáceos de regadío	1	2	2	1	2	2	2	1	2	3	1	3	2	3	6	3	3	9
	leñosos	1	2	2	1	2	2	2	1	2	3	1	3	2	2	4	3	3	9
Medio ambiente y biodiversidad	Zonas verdes urbanas	1	2	2	1	2	2	2	1	2	3	1	3	2	3	6	3	2	6
	Biodiversidad	1	2	2	1	2	2	2	1	2	3	1	3	2	3	6	3	3	9
Salud	Población	1	3	3	1	3	3	2	2	4	3	3	9	2	3	6	3	3	9
Protección civil y emergencias	Servicios sanitarios	1	2	2	1	1	1	2	0	0	3	2	6	2	1	2	3	2	6
	Servicios de bomberos	1	0	0	1	0	0	2	1	2	3	3	9	2	1	2	3	3	9
	Policía	1	0	0	1	0	0	2	0	0	3	1	3	2	0	0	3	2	6
Turismo	Puntos de interes	1	1	1	1	1	1	2	1	2	3	2	6	2	1	2	3	2	6
	Establecimientos	1	0	0	1	0	0	2	0	0	3	1	3	2	1	2	3	1	3
	Turismo rural	1	0	0	1	0	0	2	0	0	3	1	3	2	1	2	3	2	6
Educación	Capacidad Cognitiva	1	2	2	1	1	1	2	1	2	3	1	3	2	1	2	3	1	3
TICs	Tecnologías	1	1	1	1	1	1	2	1	2	3	2	6	2	1	2	3	2	6

En primer lugar, se observa que el mayor nivel de vulnerabilidad (alto) se sitúa en el sector edificios, en las áreas protegidas, en los cultivos herbáceos y leñosos, en la biodiversidad, en la salud de la población y los servicios de bomberos frente al riesgo de incendios forestales, y también en la salud de la población y en los servicios de bomberos frente al riesgo de inundaciones.

Luego, se visualiza que el nivel de vulnerabilidad medio se sitúa en la red viaria y ferroviaria, en la infraestructura de suministro eléctrico, en las áreas protegidas, futuros desarrollos y áreas no urbanas, en las zonas verdes urbanas, en los servicios sanitarios y de policía, en los puntos de interés turísticos y en el turismo rural, y en las TICs, frente al riesgo de incendios forestales. También en el sector abastecimiento de agua, la agricultura y la selvicultura, y el medio ambiente y la biodiversidad, y en la salud de la población frente al riesgo de sequías existe un nivel de vulnerabilidad medio, y en el sector edificios, en el suministro eléctrico, en los servicios sanitarios, en los puntos de interés turísticos y en las TICs frente al riesgo de inundaciones. Por último, el mismo nivel de vulnerabilidad en la red viaria y aeropuerto, saneamiento del agua y la salud de la población frente a precipitaciones extremas.
Se seleccionan los siguientes indicadores para dar seguimiento a las vulnerabilidades:

Sector	Vulnerabilidad	Indicadores
Edificios	Alto	Número o porcentaje de edificios (públicos / residenciales / terciarios) dañados por condiciones / eventos climáticos
Transporte	Medio-Bajo	Número o porcentaje de red de transporte (viaria / ferroviaria / aeropuerto / autobuses / ciclista) dañados por condiciones / eventos climáticos
Energía	Medio-Bajo	Número de días con interrupciones del suministro de energía
Agua	Medio-Bajo	Número de días con interrupciones del suministro de agua
Planificación territorial	Medio-Alto	% áreas afectadas o dañadas por los fenómenos atmosféricos % afectada por incendios
Agricultura y selvicultura	Alto	% de pérdida de madera por incendios % de pérdidas agrícolas por sequías
Medio ambiente y biodiversidad	Medio-Alto	% áreas afectadas por la degradación de la calidad del suelo % afectada por incendios
Salud	Alto	Número de personas heridas / evacuadas / reubicadas debido a inundaciones o incendios
Protección civil y emergencias	Medio-Alto	Tiempo medio de respuesta (en min.) De la policía / bomberos / servicios de emergencia en caso de fenómenos meteorológicos extremos
Turismo	Medio-Bajo	% de pérdida de turismo en caso de fenómenos meteorólogicos
Educación	Medio-Bajo	Nº personas afectadas en la capacidad cognoscitiva
TICs	Medio-Bajo	Tiempo de afección a las tecnologías de la información y comunicación

6. INVENTARIO DE EMISIONES DE REFERENCIA

a. Año de Referencia

El año de referencia seleccionado para la elaboración del IER ha sido el año 2015.

b. Población año referencia

En el año de referencia, la población del municipio era de 18.505 habitantes.

c. Tipo de Factores de Emisión

En la Guía para Presentación de Informes del "Covenant of Mayors" de marzo de 2020, se recomienda encarecidamente sustituir los factores de emisión predeterminados por factores de emisión específicos de cada país o por los suyos propios basados en las propiedades detalladas de los combustibles empleados en su territorio. Se han utilizado, por lo tanto, factores de emisión nacionales validados por organismos públicos; en particular:

Factores de emisión. Registro de huella de carbono, compensación y proyectos de absorción de dióxido de carbono, elaborado por el ministerio de agricultura y pesca, alimentación y medio ambiente en abril de 2018. En este documento se indican los factores de emisión que se han de utilizar para la inscripción en la sección a) del registro de Huella de carbono y los compromisos de reducción de emisiones de gases de efecto invernadero, así como las fuentes de donde se han obtenido.

Para el caso de la biomasa, por no encontrarse el factor de emisiones en el documento anterior, se ha usado el documento factores de emisión de co2 y coeficientes de paso a energía primaria de diferentes fuentes de energía final consumidas en el sector de edificios en españa, emitido en enero de 2016 por resolución conjunta de los ministerios de industria, energía y turismo, y ministerio de fomento.

d. Unidades de informes de emisiones

Dado que no se han contemplado sectores no relacionados con la energía, se ha seleccionado como unidad Toneladas de CO2.

e. Factores de Emisión

Se indican a continuación los factores de emisión empleados para los vectores energéticos existentes en los sectores inventariados:

Electricity	Fossil fuels						Renewable energies	
National	Natural gas	Liquid gas	Heating oil	Diesel	Gasoline	Coal	Biofuel	Other biomass
0.400	0.202	0.202	0.241	0.231	0.222	0.305	0.210	0.018

f. Sectores Inventariados relacionados con la energía

Los sectores se agrupan en tres macrosectores:

- Buildings, equipment / facilities and industries (edificios, equipamiento / instalaciones e industrias),
- Transport (Transporte)
- Other (otros).

Dentro de cada macrosector, se detallan subsectores. La plataforma permite a los firmantes dar informaciones a distintos niveles sectoriales, ofreciendo un cierto grado de flexibilidad.

Se han definido cuatro sectores clave, es decir, aquellos sectores principales sobre cuyo consumo energético pueden influir las autoridades y, por tanto, reducir las emisiones de CO2 resultantes. Como mínimo, en el Inventario de emisiones deben notificarse los datos de tres de los cuatro sectores clave del Pacto. En este caso se han inventariado los siguientes sectores y subsectores:

- Edificios, equipamiento e instalaciones municipales
  - Edificios, dependencias y equipamientos municipales
  - Iluminación Pública
- Edificios residenciales
- Transporte
  - Flota Municipal de carretera
  - Transporte Privado y Comercial de carretera

g. Consumo Final de Energía

g.i. Edificios, equipamiento e instalaciones municipales

Estos datos fueron recogidos por los técnicos municipales.

	Comercializadora	CR G&P	NATURGY	Total	Total (Mwh)
Electricidade	Nº CUPS	*251*	*40*	*291*	**7124,65**
	Consumo (kWh)	*3016191*	*4108457*	*7124648*	
	Importe (€)	*393433,1*	*341771*	*735204,1*	
	Precio efectivo (€/Kwh)	*0,130440*	*0,083187*	*0,103192*	
Gasoleo A					**351,55**
Gasoleo C					**282,77**

Para convertir algunas de las unidades de energía para el cálculo del consumo final en kWh se ha usado el documento Factores de conversión energía final -energía primaria y factores de emisión de co2 – 2010, elaborado por la secretaría general del departamento de planificación y estudios del instituto por la diversidad y el ahorro energético.

g.ii. Edificios residenciales

Los datos de partida han sido aportados por la Oficina Técnica del Pacto de las Alcaldías de la Xunta de Galicia.

Sector	FINAL ENERGY CONSUMPTION [MWh]								
		Fossil fuels				Renewable energies			
	Electricity	Natural gas	Liquid gas	Heating oil	Coal	Other biomass	Solar thermal	Geothermal	Total
BUILDINGS, EQUIPMENT/F									
Residential buildings	34630,59	18638,94	7092,5	10537,35	550,23	11820,63	184,22	94,16	83548,62

g.iii. Transporte

Sector		FINAL ENERGY CONSUMPTION [MWh]				
			Fossil fuels		energies	
		Electricity	Diesel	Gasoline	Biofuel	Total
TRANSPORT						
Municipal fleet		0	352	0	0	351,54674
	Road	NE	246	NE	NE	246,08272
	Other	NE	105	NE	NE	105,46402
Public transport		0	0	0	0	0
	Road	NE	NE	NE	NE	0
	Rail	NE	NE	NE	NE	0
	Local and dom	NE	NE	NE	NE	0
	Other	NE	NE	NE	NE	0
Private and commercial transp		39,72	117864,14	19237,67	6421	143562,53
	Road	39,72	117864,14	19237,67	6421	143562,53
	Rail	NE	NE	NE	NE	0
	Local and dom	NE	NE	NE	NE	0
	Local aviation	NE	NE	NE	NE	0
	Other	NE	NE	NE	NE	0
Transport not allocated		0	0	0	0	0
Subtotal		39,72	118216	19237,67	6421	143914,08

Los de partida correspondientes al transporte comercial y privado han sido aportados por la Oficina Técnica del Pacto de las Alcaldías de la Xunta de Galicia, y los de la flota municipal por los técnicos municipales.

g.iv. Electricidad Ecológica Certificada

No se dispone de datos de la electricidad ecológica certificada en este municipio.

g.v. Producción de energía local / distribuida

En el municipio existen 2200 kWp de energía solar instalada, cuya producción se estima, a través de los datos de PVGYS, en 2,86 GWh/año.

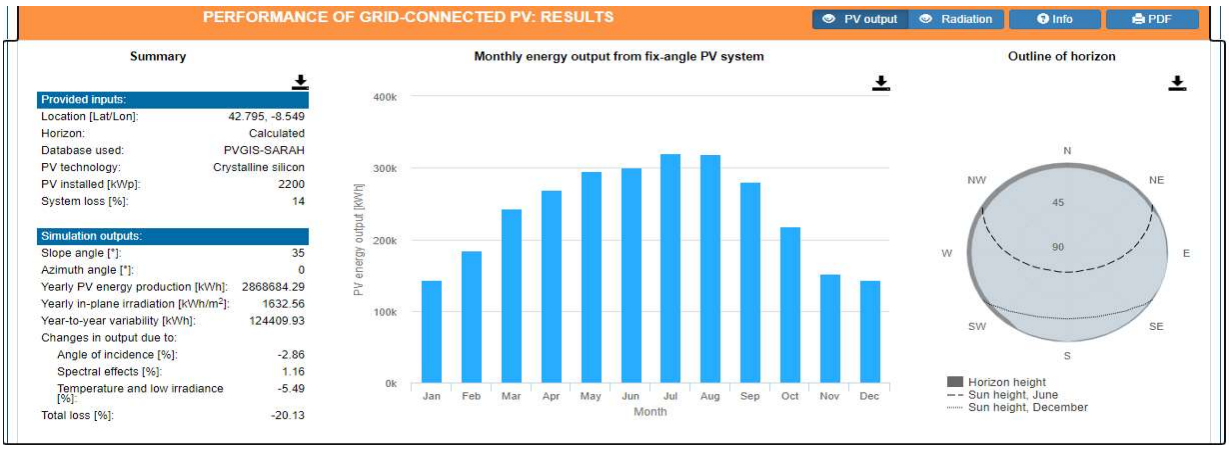

g.vi. Sectores no relacionados con la Energía

No se han inventariado sectores no relacionados con la Energía.

g.vii. Inventario de Emisiones

	Emisiones (Tn CO2)									
	Electricidad	Natural gas	Liquid gas	Heating oil	Diesel	Gasoline	Coal	Plant oil	Other biomass	Total
TOTAL	16718	3765	1433	2603	27279	4278	192	1347	213	57828
Municipal buildings, equipment/facilities	2850	0	0	68	0	0	0	0	0	2918
Residential buildings	13852	3765	1433	2535	0	0	192	0	213	21990
Municipal fleet	0	0	0	0	81	0	0	0	0	81
Private and commercial transport	16	0	0	0	27198	4278	0	1347	0	32839

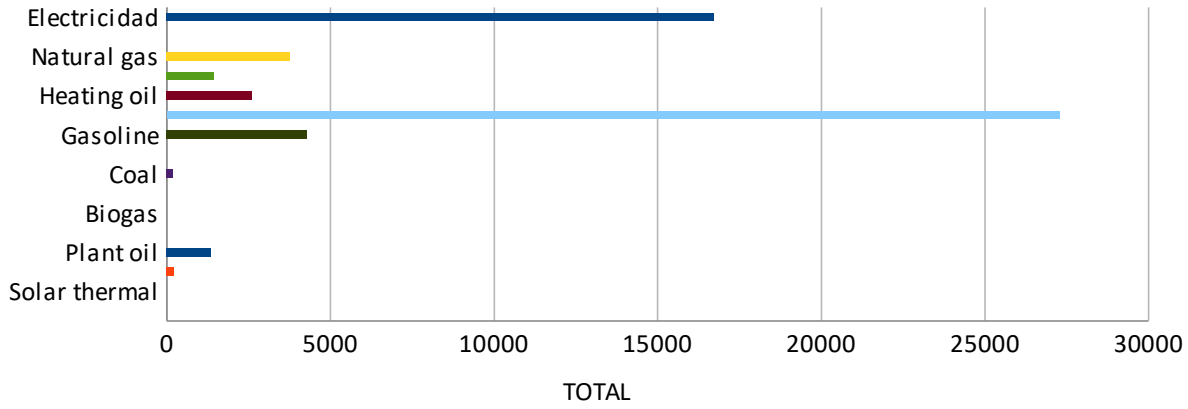

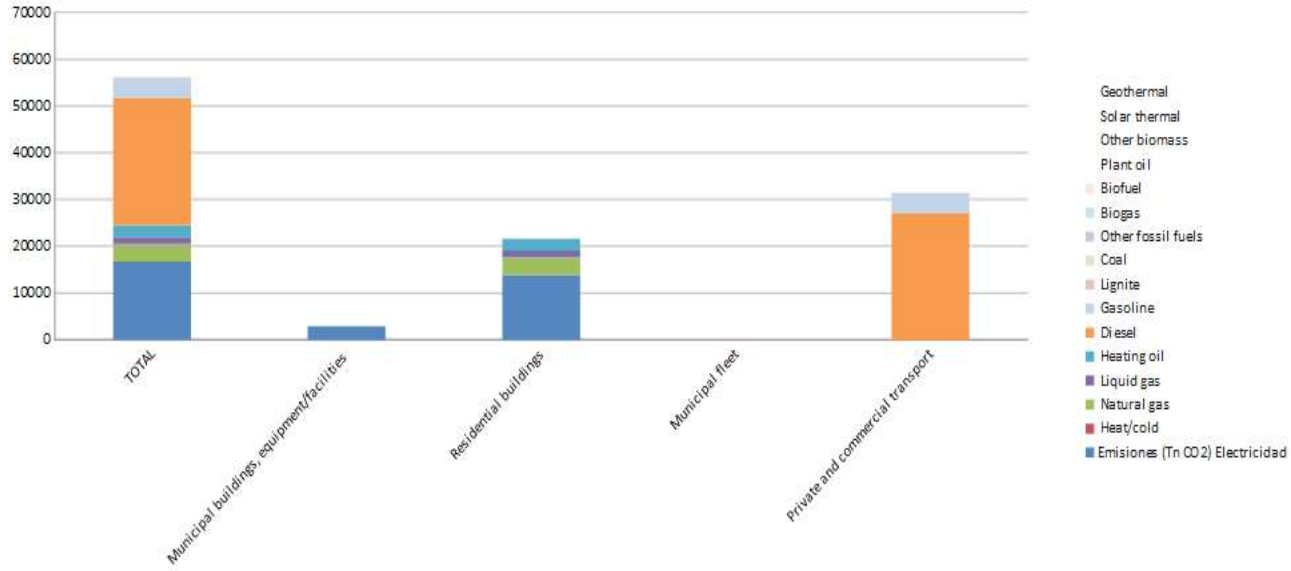
70000
60000
50000
40000
30000
20000
10000
0
TOTAL
Municipal buildings, equipment/facilities
Residential buildings
Municipal fleet
Private and commercial transport
Geothermal
Solar thermal
Other biomass
Plant oil
Biofuel
Biogas
Other fossil fuels
Coal
Lignite
Gasoline
Diesel
Heating oil
Liquid gas
Natural gas
Heat/cold
Emisiones (Tn CO2) Electricidad

7. ACCIONES

a. Acciones Clave Mitigación

a.i. Sustitución de lámparas por otras más eficientes en alumbrado público

a.i.1. Contexto

De acuerdo con el Estudio de Optimización Energética en el Sector Municipal de Galicia elaborado por el Instituto Energético Gallego (INEGA), la iluminación pública supone de media el 61% de los consumos energéticos de las instalaciones y dependencias municipales en los ayuntamientos de más de 5000 y menos de 20.000 hab por lo que se debe prestar especial atención en este servicio.

Este estudio refleja que, para los Ayuntamientos de menos de 20.000 habitantes, el consumo per cápita en Alumbrado Público supera los 200 kWh/hab*año.

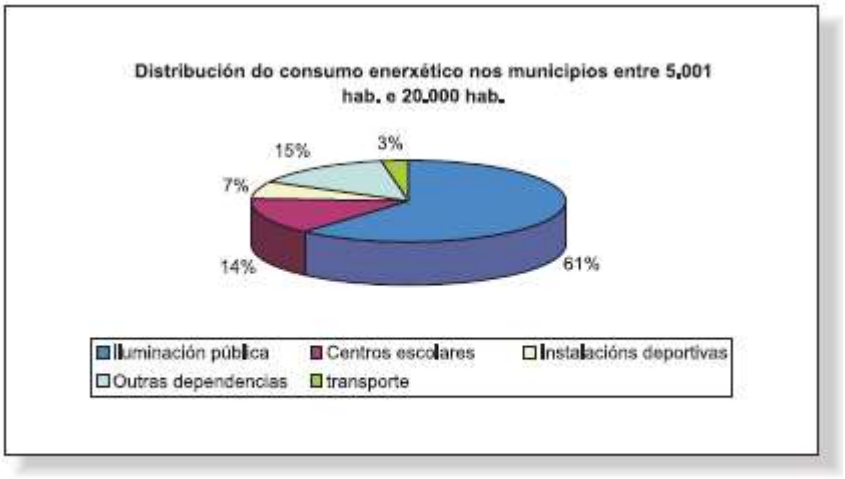

Fonte: INEGA

a.i.2. Situación Previa

El Gobierno Local de Teo, consciente de esta situación encargó en 2015 una Auditoría Energética de sus instalaciones de Alumbrado Público con el objetivo de realizar un inventario de los equipos del sistema, determinar los consumos del sistema, diagnosticar la eficiencia de las instalaciones, mejorar la gestión energética del servicio y, en consecuencia, disminuir los costes de operación y las emisiones de gases de efecto invernadero y servir de ejemplo a al ciudadanía.

El resultado del inventario fue:

Dimensionamiento Iluminación Pública Concello de Teo		
Nº cuadros mando	218	CM

Nº puntos de Luz	7122	PL
Potencia Total Instalada	951.2	kW
Consumo energético AP	3806845	kWh
Superficie de viales asociados a iluminación	1223425	m2
Ratios de luz por 1000 habitantes	384.5	PL/1000hab
Potencia instalada por habitante	51.4	W/hab
Consumo de energía eléctrica por habitante	205.72	kWh/hab
Puntos de luz x cuadro de mando	32.43	CM
Potencia instalada x punto de Luz	133.55	W/PL
Consumo energético /potencia instalada	4.0028	kWh/kW
Potencia instalada/superficie	11.99	kW/km2

La auditoría venía a confirmar que el consumo de energía eléctrica por habitante se situaba en el entorno de la media de los ayuntamientos gallegos de su tamaño pero, por encima de la media nacional, que se situaba según el informe Consumo de energía y potencial de Ahorro de Alumbrado exterior municipal en España (IDAE 2014), para los Concellos entre 10.000 y 40.000 habitantes en 126,3 kWh/hab *año.

La auditoría diagnostica que estos valores se deben en parte a la antigüedad de las instalaciones y la ausencia de planificación en el diseño de iluminación y en parte a la dispersión poblacional.

Según la auditoría realizada por el Ayuntamiento en 20157 se localizaron un total de 7.122 lámparas:

- 4.160 Lámparas de vapor de sodio de alta presión (SAP), con una eficiencia luminosa de hasta 140 lm/W y una vida útil de hasta 26.000 horas, de potencias 70,100,150 y 250W.
- 2.834 Lámparas de mercurio de alta presión (VM), de baja eficiencia (hasta 60 lm/W) , con una vida útil que no supera las 16.000 horas, de potencias 80 y 125W..
- 128 de Otras tipologías: Lámparas LED, lámparas de bajo consumo, proyectores de halogenuros metálicos, focos y otras configuraciones, con una potencia media de 75W

Las luminarias más habituales en el Ayuntamiento son las siguientes



Imagen: Tipos de luminarias frecuentes en el Ayuntamiento de Teo. Fuente: Auditoria alumbrado.

Se trata de tres tipos de luminarias poco eficientes.

Según los datos del Anexo 1. Facturación eléctrica de la Auditoría Energética el consumo de energía activa total del Alumbrado Público es de 3.800 MWh/año que suponen un importe total de 498.114 € (0,13€/kWh)

a.i.3. Descripción de la Actuación.

Esta acción se centra en optimizar el alumbrado público municipal, para reducir el consumo de energía eléctrica y consecuentemente la reducción de emisiones de CO2. El objetivo es llegar a la sustitución de las lámparas del alumbrado ineficientes por otras mas eficientes, de tecnología LED.

La tecnología LED para el alumbrado público supone un ahorro notorio, ya que tiene una vida útil superior a las convencionales y el coste de mantenimiento es inferior. La tecnología LED para el alumbrado público presenta un elevado valor de ahorro energético, tiene una vida útil superior (hasta 100.000 horas)

Se propone la sustitución de 6.947 puntos de luz con una potencia total de 832 kW por 5.594 puntos de luz con una potencia total de 203,22 kW.

De los cuadros auditados se proponen actuaciones sobre 194 de ellos. Los 24 restantes están en buen estado o forman parte del proyecto en licitación en el momento de la elaboración de la auditoría, "Proxecto para medidas de aforro e eficiencia enerxética nas intalacións de alumado público do Concello de Teo, nas parroquias de Calo, Lampai, Luci, Luou, Raris, Reis e Cacheiras" .

En los cuadros en los que se actuará se propone el cambio de cuadro, instalación de línea de tierra e instalación de reloj astronómico para la regulación de la iluminación y aprovechamiento de la luz natural.

En el año 2017 el Instituto por la Diversificación y el Ahorro Energético (IDAE) concedió al Ayuntamiento de TEO un préstamo reembolsable para llevar a cabo la siguiente actuación:

Actuación Subvencionada por IDAE en 2017	Nº elementos
Lámparas sustituidas por otras más eficientes	188
Sustitución luminarias y lámparas	5806
Implantación de balastros	188
Implantación de relojes astronómicos	191
Instalación de sistemas de regulación de flujo	5806
Sustitución de cuadros de control	191

Esta actuación abarca el 81,5% de las lámparas del Ayuntamiento de TE0 y el 89,13% del Consumo del Alumbrado Público según los datos del Anexo 1. Facturación eléctrica de la Auditoría Energética.

a.i.4. Análisis de Viabilidad Técnica

Es viable técnicamente la Actuación debido a que se ha realizado una Auditoría que así lo certifica y a que existen suficientes productos en el mercado con las características definidas en la Auditoría Energética.

a.i.5. Análisis de potencial de Reducción de Impactos

De acuerdo con la Notificación de Concesión de Préstamo Reembolsable del IDAE, los resultados energéticos esperados son:

Resultados energéticos	
Consumo anual de electricidad de la instalación existente (MWh/año)	3387
Consumo anual de electricidad de la instalación prevista (MWh/año)	944
Reducción de consumo de energía eléctrica en alumbrado	72.13%
Calificación energética nueva instalación	A

El ahorro energético anual debido a la implementación de esta actuación que alcanza el 89,13% del consumo y el 81,5% de las lámparas.

Una actuación sobre el 97,5% de las lámparas del Alumbrado, de acuerdo con lo propuesto por la Auditoría energética implicaría un ahorro energético estimado de 2.672 MWh y un ahorro económico de 350.307€.

De acuerdo el Documento de Factores de Emisión elaborado por el Ministerio para la Transición Ecológica en el año 2020, el factor de emisión de una comercializadora sin GDO (No contempladas en el listado) en el año 2015 es de 0,4 kgCO2/kWh, lo que equivale a un ahorro potencial de 1069 Tn Co2/año.

a.i.6. Análisis de Costes

El coste de Inversión de la actuación solicitada al IDAE que alcanza el 89,13% del consumo y el 81,5% de las lámparas es de 3.269.898€. El coste de inversión para la sustitución del 97,5% se estima en 3.668.684 €.

a.i.7. Plazos y hoja de Ruta

El 89% de la Actuación se ha ejecutado en el año 2018. El 11% restante se planifica para

Para implementar la actuación se debe seguir la siguiente hoja de ruta:

- Elaboración de proyecto técnico de la actuación
- Obtención de financiación
- Licitación de la actuación
- Ejecución
- Seguimiento y evaluación de resultados

a.i.8. Ficha Resumen

DESCRIPCIÓN	
Tipo de acción	Mitigación
Sector	Edificios, equipamientos e instalaciones municipales
Medida	SUSTITUCIÓN DE LÁMPARAS POR OTRAS MÁS EFICIENTES EN ALUMBRADO PÚBLICO
Resumen Medida	Reformar el alumbrado público en núcleos (Lámparas municipales de sodio, mercurio, halógenos metálicos, etc.) para ahorrar energía y de forma económica, y reducir las emisiones a la atmósfera
Descripción	Esta acción se centra en optimizar el alumbrado público municipal, para reducir el consumo de energía eléctrica y consecuentemente la reducción de emisiones de CO2. El objetivo es llegar a la sustitucionde las lámparas y luminarias del alumbrado ineficientes por otras más eficientes de tecnología LED La tecnología LED para el alumbrado público supone un ahorro notorio, ya que tiene una vida útilúltil superior a las convencionales y el coste de mantenimiento es inferior. La tecnología LED para el alumbrado público presenta un elevado valor de ahorro energético, tiene una vida útil superior (hasta 100.000 horas). Según la auditoría realizada por el Ayuntamiento en 2015 se localizaron un total de 7.122 lámparas: -4.160 Lámparas de vapor de sodio de alta presión (SAP), con una eficiencia luminosa de hasta 140 lm/W y una vida útil de hasta 26.000 horas, de potencias 70,100,150 y 250W -2.834 Lámparas de mercurio de alta presión (VM), de baja eficiencia (hasta 60 lm/W) , con una vida útil que no supera las 16.000 horas, de potencias 80 y 125W.. - 128 de Otras tipologías: Lámparas LED, lámparas de bajo consumo, proyectores de halogenuros metálicos, focos y otras configuraciones, con una potencia media de 75W. . Los ratios de consumo per cápita del Ayuntamiento de Teo superan ampliamente a las medias nacionales, lo cual se debe a la antigüedad de las instalaciones y la ausencia de la planificación en el diseño de la planificación pública que atiendan a los factores intrínsecos de la entidad local. De los cuadros auditados se proponen actuaciones sobre 194 de ellos. Los 24 restantes están en buen estado o forman parte del proyecto en licitación en el momento de la elaboración de la auditoría, "Proxecto para medidas de aforro e eficiencia enerxética nas intalacións de alumado público do Concello de Teo, nas parroquias de Calo, Lampai, Luci, Luou, Raris, Reis e Cacheiras" . En los cuadros en los que se actuará se propone el cambio de cuadro, instalación de línea de tierra e instalación de reloj astronómico para la regulación de la iluminación y aprovechamiento de la luz natural. Se propone la sustitución de 6.947 puntos de luz con una potencia total de 832kW por 5.594 puntos de luz con una potencia total de 203,22 kW.

Consumo de Energía Anual SECTOR (Mwh/año)	7.408
Consumo de Energía Anual ALUMBRADO PÚBLICO (Mwh/año)	3.800
Emisiones Asociadas SECTOR (Tn Co2/año)	2918
Emisiones Asociadas ALUMBRADO PÚBLICO (Tn Co2/año)	1520
Consumo de Energía Anual SECTOR por habitante (Mwh/año per capita)	0,40
Consumo de Energía Anual ALUMBRADO PÚBLICO por habitante (Mwh/año per capita)	0,21

Fases de implantación	- Elaboración de proyecto técnico de la actuación - Obtención de financiación - Licitación de la actuación - Ejecución - Seguimiento y evaluación de resultados		
Prioridad	Alta	**Año inicio**	2021
Estado ejecución	En proceso (ejecución del 83,5%	**Año finalización**	2030
Principal responsable de la medida	Área de Infraestruturas		
Agentes implicados	DIPUTACIÓN, IDAE		
Estimación económica (€)	3.668.684	Estimado a partir de los costes de los proyectos en proceso de ejecución (89,13% del consumo)	
Fuente de financiación	Ayuntamiento	IDAE	

Expectativas de reducción de CO2	
Reducción de CO2 esperada (Tn CO2/año)	1069
Ahorro energético esperado (MWh/año)	2672
Ahorro energético esperado (€/año)	275.771
Período de retorno (años)	13

Indicadores de seguimiento			
Indicador	**Formulación**	**Unidad**	**Tendencia esperada**
Lámparas sustituidas	Nº de lámparas sustituidas de alumbrado / Nº de lámparas totales a sustituir *100	%	Aumento
Cantidad de luminarias LED instaladas respecto al total	Nº de lámparas LED/Número total de lámparas *100	%	Aumento
Evolución del consumo energético anual asociado al alumbrado municipal	Consumo total de energía asociado al alumbrado municipal año actual / Consumo total de energía asociado al alumbrado municipal año base * 100	%	Disminución

Bibliografía	
Fuente bibliográfica	PAES_Arahal_2007Covenant of Mayors Guía práctica aforro de enerxía Guía técnica de eficiencia energética en iluminación Auditoría Energética Alumbrado Público TEO Notificación RESOLUCIÓN FAVORABLE SOLICITUD AYUDA IDAE al AYUNTAMIENTO DE TEO del 16 de Febrero de 2017
Hipótesis de cálculo	Los datos de la memoria de solicitud de actuación al IDAE estiman un ahorro en el Consumo de energía activa de 72,13%. Se estima que se puede actuar sobre el 97,5% de las lámparas
% Ahorro energía	70,33%
Ahorro de CO2 (% Tn CO2)	70,33%
Ratio de Coste (€/MWh anual ahorrado)	1373

a.ii. Reducir consumo de energía en ciclo hidrológico

a.ii.1. Contexto

En el Plan de Acción de Ahorro y Eficiencia Energética 2011-20 se dice que: "El caudal de las necesidades de abastecimiento de agua para uso humano y la posterior depuración de sus aguas residuales se estima en una horquilla entre los 160 y los 180 litros por persona y día".

El número de Estaciones Depuradoras de Aguas residuales (EDAR) ha aumentado considerablemente en los últimos años para dar cumplimiento a la Directiva Europea 91/271/CEE y el derivado Plan Nacional de Saneamiento y Depuración.

De acuerdo con el Informe sobre el Consumo energético en el Sector del Agua que realizó el IDAE en 2010, la potencia necesaria para la depuración de las aguas residuales urbanas en España es de 305 MW, lo que equivale a 5,6 W/h.e o a un consumo de 49 kWh/(h.e.año) .

El consumo de la energía en las depuradoras de aguas residuales depende de la tecnología empleada, del tamaño de la población atendida y de la calidad del efluente exigida

El IDAE estima el potencial de ahorro global de las EDAR españolas en un 17,5% e indica que el mayor impacto se podrá lograr en las pequeñas plantas, que, como se puede compueba en el siguiente gráfico (en rojo el potencial de ahorro (diferencia entre consumo actual y futuro) al implementar medidas de ahorro, para ayuntamientos del Tamaño de Teo se estima entre el 20 y 25%

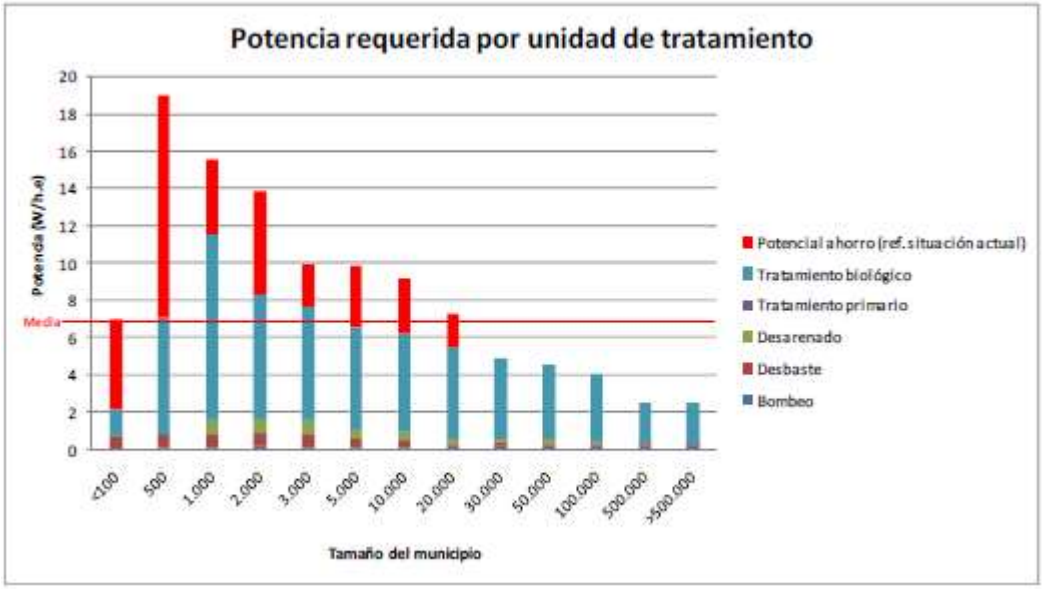

a.ii.2. Situación Previa

En octubre de 2.015 el Ayuntamiento de Teo recuperó la gestión del abastecimiento de agua potable. Antes este servicio estaba gestionado mediante una concesión del Ayuntamiento a una empresa privada, y suponía un coste importante para las arcas municipales, principalmente por el coste energético que le repercutía al ayuntamiento.

Aguas de Teo es el nombre del servicio público municipal que, desde el 1 de octubre de 2015, gestiona el servicio de abastecimiento de agua potable, depuración y saneamiento de las aguas residuales del Ayuntamiento de Teo.

Entre las instalaciones más importantes que gestiona Aguas de Teo dentro del ciclo integral del agua está la Estación de Tratamiento de Agua Potable (ETAP) de Pontevea , que toma el agua del río Ulla en Pontevea, la potabiliza y distribuye por todo el ayuntamiento, y tres Estaciones Depuradoras de Aguas Residuales (EDAR) localizadas en Calo, Pontevea y A Barcia, además de unas veinte depuradoras compactas situadas en pequeños núcleos rurales y bombeos intermedios para las residuales.



Imagenes aéreas de las EDAR de Calo-Milladoiro, Os Tilos y Pontevea

Se estima que en el 2015, el ciclo hidrológico del Ayuntamiento de TEO consumió 2,602 MWh, un 36,5% de la demanda de electricidad de los equipamientos y dependencias del Ayuntamiento.

De ese consumo, el 19, 5% corresponde a la ETAP y el 17% se corresponde con el sistema de Saneamiento (EDARs y bombeos).

La auditoría de Teo muestra que los ratios de consumo específico por habitante equivalente de las EDARs de este municipio están por debajo de los indicadores medios del sector.

DATOS				RATIOS	
	kWh/año	h.e máximo	m³/dia (máximo)	KWh/h.e ano	KWh/m³
EDAR CALO	399.151	14.000	3857	28,51	0,284
EDAR OS TILOS	134.494	10.000	2600	13,45	0,142
EDAR PONTEVEA	278.596	11.500	2300	24,23	0,332

Datos Teo: h.e. (habitantes equivalentes máximo).

a.ii.3. Descripción de la Actuación

El Ayuntamiento de Teo, conocedor del importante gasto eléctrico en este sector, y buscando optimizar los recursos disponibles, inició la elaboración de una serie de auditorías energéticas que alcanza el sistema de aguas residuales del ayuntamiento. En el alcance de esta auditoría no se incluyo la ETAP

La realización de una auditoría energética fue un proceso que permitió conocer el perfil de consumo de los bombeos de la red de saneamiento , establecer los costes y sus repercusiones, comprobar la calidad de suministración eléctrica, localizar ineficiencias y puntos críticos y definir posibles mejoras para disminuir el coste energético y mejorar la gestión de los recursos y el bienestar de las personas.

A través de la auditoría se conoció en detalle el Consumo Anual de las principales EDARs y bombeos:

Suministración	Tarifa	Pot contratadas (kW)	Consumo (kWh/año)	Custo anual (Euros)	€/kWh, final	Término variable (€/kWh)
EDAR CALO MILLADOIRO	3.1A	100/ 100/ 100	399.151	50.970,80 €	0,12770	**0,08189**
EDAR OS TILOS	3.0A	33/ 33/ 33	134.494	17.961,60 €	0,13355	**0,09729**
Bombeo PÓBOA	2.1A	13,2	29.466	6.438,25 €	0,21850	**0,14887**
EDAR PONTEVEA	3.1A	60/ 60/ 125	278.596	35.883,61 €	0,12880	**0,07954**
Bombeo GONDELLE	3.0A	70/ 70/ 70	93.136	18.315,86 €	0,19666	**0,09499**
Bombeo A RIBEIRA	3.0A	17,25/17,25/17,25	50.401	9.200,20 €	0,18254	**0,08948**
Bombeo OS VERXELES	2.0A	9,9	108.555	14.874,09 €	0,13702	**0,10900**
			1.093.799	**153.644,41 €**	0,14047	

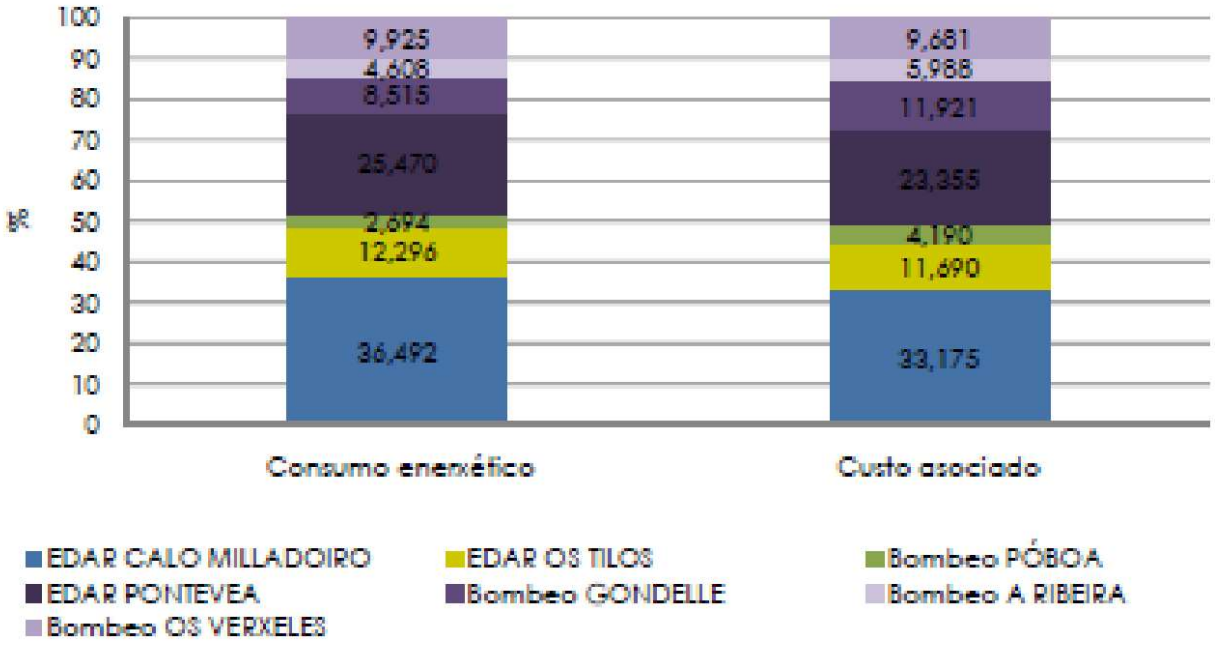

A partir de este análisis, se establecieron una serie de propuestas para las EDAR auditadas, consistentes básicamente en el cambio de aireación superficial a aireación por burbujas.

Ademas, se establecen medidas complementarias que puedan facilitar un mayor control del proceso (sensores O2 entre otros); optimización de los bombeos (instalación de variadores de frecuencia en los bombeos de entrada), etc.

Se propusieron las siguientes medidas:

- -Instalación de agitadores tipo banana.
- - Instalación de un nuevo sistema de aireación.
- -Se propone un cambio de sistema de aireación superficial con rotores por aireación por burbujas y agitadores tipo banana en las 3 EDAR (Os Tilos, Milladoiro, Pontevea).
- -Cambio de tarifas, negociación del precio y la potencia contratada.
- -Arrancadores suaves en los rotores.
- -Instalación de condensadores.

En los sistemas de bombeo la propuesta es la instalación de variadores de velocidad.

Además de la Implementación de las Medidas identificadas por la Auditoría de 2017 para el sistema de saneamiento, se propone la la realización de una auditoría a la Estación de Tratamiento de Agua Potable de Pontevea, con el fin de identificar las áreas de mejora de los procedimientos en las 10 bombas que dispone. En esta estación la potencia media está entorno a los 300 kW y cuando funcionan dos bombas de Alta llegan hasta 500kW.

a.ii.4. Análisis de Viabilidad Técnica

La actuación se considera viable ya que, por un lado ya se ha auditado parte del ciclo hidrológico y las soluciones propuestas están disponibles en el mercado.

a.ii.5. Análisis de potencial de Reducción de Impactos

La auditoría de depuradoras ha estimado que el consumo en 2016 era de 1094 MWh y con las medidas propuestas se estima un ahorro de 356MWh. Por lo tanto, se estima un ahorro energético anual de 32%. Con la implementación de medidas en ambos sistemas (saneamiento y abastecimiento), se espera un ahorro de 833 MWh y de 333 Tn CO2.

INSTALACIONES	Consumo actual kWh	Consumo final kWh	Ahorro kWh
EDAR Calo	399.151	263.937	135.214
EDAR Os Tilos	134.494	71.774	62.720
EDAR Pontevea	278.596	167.538	111.058
Bombeo intermedio A Ribeira	50.401	35.281	15.120
Bombeo intermedio Os Verxeles	108.555	75.989	32.567
Bombeo intermedio Póboa	29.466	29.466	-
Bombeo intermedio Gondelle	93.136	93.136	-
TOTAL	**1.093.799**	**737.120**	**356.679**

Fuente: Auditoría de instalaciones de depuración del Ayuntamiento de Teo.

a.ii.6. Análisis de Costes

El presupuesto de las Medidas para el Saneamiento Identificadas en la Auditoría energética EDAR y bombeos Teo asciende a 542,844€.

A partir de los datos de la Auditoría energética EDAR y bombeos Teo se ha estimado el coste incluyendo la auditoría y mejoras de la ETAP en 1.279.306€

a.ii.7. Plazos y hoja de Ruta

La Hoja de Ruta a seguir por parte del Ayuntamiento de Teo es la siguiente:

1. Realizar un diagnostico del estado de todos los equipos del ciclo hidrológico que actualmente se encuentran en funcionamiento y determinar la necesidad o no de realizar algún cambio en ellos.

2. Establecer un orden de prioridades en función del gasto económico que supone el cambio de los equipos, el descenso de consumo que implicara, descenso de emisiones, periodo de retorno de la inversión y las posibilidades de Ayuntamiento a la hora de realizar las inversiones necesarias.

3. Diseñar un cronograma de actuación.

4. Proceder al cambio de equipos en función del orden de prioridades establecido y el cronograma.

El proceso ya se ha iniciado con la realización de la auditoría de EDAR y Bombeos de TEO y la licitación de algunas de las actuaciones.

a.ii.8. Bibliografía

Auditoría energética EDAR y bombeos TEO

Datos de consumo de la ETAP de Teo

UNED y Fundación Aquae: "Análisis de las necesidades de inversión en renovación las infraestructuras del ciclo urbano del agua"

a.ii.9. Ficha Resumen

DESCRIPCIÓN			
Tipo de acción	Mitigación		
Sector	Edificios, equipamientos e instalaciones municipales		
Medida	REDUCIR CONSUMO DE ENERGÍA EN CICLO HIDROLÓGICO		
Resumen Medida	La medida consiste en reducir el consumo de energía en el ciclo hidrológico, mejorando la eficiencia energética de sus equipos mediante la utilización de las mejores técnicas disponibles.		
Descripción	El derroche de agua es algo contra lo que se lleva luchando en los últimos años desde diferentes ámbitos, en especial hacia el sector residencial mediante campañas de sensibilización. El ayuntamiento de Teo tiene la necesidad de implementar mejoras en la gestión del ciclo hidrológico para conseguir un mayor ahorro y eficiencia energético y económico. La realización de una auditoría energética fue un proceso mediante el que se obtienen unos conocimientos fiables del consumo energético, se detectan los factores que más afectan y se proponen medidas de ahorro A partir de estas recomendaciones se establecieron una serie de propuestas para las EDAR auditadas, consistentes básicamente en el cambio de aireación superficial a aireación por burbujas. Además, se establecen medidas complementarias que faciliten un mayor control del proceso (sensores O2,...); optimización de los bombeos (instalación de variadores de frecuencia en los bombeos de entrada).. Se propusieron las siguientes medidas: -Instalación de agitadores tipo banana. - Instalación de un nuevo sistema de aireación. -Se propone un cambio de sistema de aireación superficial con rotores por aireación por burbujas y agitadores tipo banana en las 3 EDAR (Os Tilos, Milladoiro, Pontevea). -Cambio de tarifas, negociación del precio y la potencia contratada. -Arrancadores suaves en los rotores. -Instalación de condensadores. El presupuesto incluye el suministro e instalación de los equipos anteriores, mejora en los cuadros eléctricos actuales, mejoras de control de proceso, sensores, etc. Además se contempla la realización de una auditoría a la Estación de Tratamiento de Agua Potable de Pontevea, con el fin de identificar las áreas de mejora de los procedimientos.		
Consumo de Energía Anual SECTOR (MWh/año)			3.800
Consumo de Energía Anual CICLO HIDROLÓGICO (MWh/año)			2602
Emisiones Asociadas SECTOR (Tn CO2/año)			2918
Emisiones Asociadas CICLO HIDROLÓGICO MUNICIPAL(Tn CO2/año)			1041
Consumo de Energía Anual SECTOR por habitante (MWh/año per capita)			0,21
Consumo de Energía Anual CICLO HIDROLÓGICO MUNICIPAL por habitante (MWh/año per capita)			0,14
Fases de implantación	-Diagnóstico -Establecer prioridades -Diseñar un cronograma de actuación. -Proceder al cambio de equipos en función del orden de prioridades establecido y el cronograma.		
Prioridad	Media	**Año inicio**	2017
Estado ejecución	En ejecución (42,76%)	**Año finalización**	2025
Principal responsable de la medida	Infraestruturas		
Agentes implicados	IDAE, DIPUTACIÓN, Economía e Facenda, Saneamento e Abastecemento, Medio Natural		
Estimación económica (€)	1.279.305,73	A partir de la Auditoría energética EDAR y bombeos Teo se ha estimado el coste total de la acción (incluyendo la auditoría y mejoras de la ETAP)	
Fuente de financiación	Ayuntamiento	IDAE (Fondos FEDER)	
Expectativas de reducción de CO2			
Reducción de CO2 esperada (Tn CO2/año)			333,06
Ahorro energético esperado (MWh/año)			832,64
Ahorro económico esperado (€/año)			85.921
Período de retorno (años)			15
Indicadores de seguimiento			
Indicador	**Formulación**	**Unidad**	**Tendencia esperada**
Consumo de agua annual	m3/año	m3	Disminuir
Bibliografía			
Fuente bibliográfica	Auditorías Energéticas		
Hipótesis de cálculo	Según la auditoría de depuradoras el consumo en 2016 es de 399.151.000MWh y con las reducciones se estima un ahorro de 306.000.000 MWh. Por lo tanto, se estima un ahorro energético anual de 70-75%.		
% Ahorro energía	32,00%		
Ahorro de CO2 (% Tn CO2)	32,00%		
Ratio de Coste (€/MWh anual ahorrado)	1536		
Ratio de Coste (€/Tn CO2 anual ahorrado)	3841		

a.iii. Plan de Movilidad Urbana Sostenible (PMUS)

a.iii.1. Contexto

Un Plan de Movilidad Urbana Sostenible (PMUS) es una herramienta de planificación territorial que dota de garantías y fundamentos técnicos a las decisiones relativas al transporte y a la movilidad.

Según el Instituto para la Diversificación y Ahorro de la Energía (IDAE), se define PMUS como:

"Un conjunto de actuaciones que tienen como objetivo la implantación de formas de desplazamiento mas sostenibles (caminar, bicicleta y transporte público) dentro de una ciudad; es decir, de los modos de transporte que hagan compatibles crecimiento económico, cohesión social y defensa del medio ambiente, garantizando, de esta forma, una mejor calidad de vida para los ciudadanos".

a.iii.2. Situación previa

El municipio está formado por 13 parroquias cuya evolución demográfica va en aumento, especialmente en Cacheiras y Calo. Ante esto Teo necesita planificar proyectos relacionados con la sostenibilidad y la calidad de vida, en su voluntad de alinearse con la agenda 2030.

El término municipal se encuentra dentro del área de Santiago, y en particular las parroquias septentrionales dentro del primer área de influencia, como del centro residencial e industrial y servicios.

Por otra parte, en Teo continúan teniendo presencia los núcleos rurales, siendo este uno de los factores que más ha influido en los hábitos de movilidad del municipio, y provocando un considerable incremento de la distancia de los viajes, y aumentando la dependencia del vehículo privado.

Las principales problemáticas definidas en el municipio son principalmente:

- Elevada dispersión de la población y gran influencia que ejerce la ciudad de Santiago.
- No son habituales los viajes a pie y en bicicleta para desplazamientos entre parroquias.
- Existe una adecuada cobertura de lineas de autobús, pero la frecuencia y conectividad no es óptima.
- En la actualidad, no existe una conexión directa destinada al tránsito peatonal en todos los centros educativos del municipio de Teo. Este hecho, unido a factores como la presencia de obstáculos, pavimentos en mal estado, aceras estrechas, etc. crean problemas de accesibilidad, provocando que haya que circular a través de los viales destinados a tráfico rodado u ocasionando limitaciones en parte de la población y por tanto situaciones de discriminación indirecta e inseguridad.

a.iii.3. Descripción de la Actuación

El Ayuntamiento de Teo realizó un PMUS en el año 2018 debido a la necesidad de adecuarse a la realidad, en un momento de intensa convivencia de diferentes ideas y proyectos relacionados con la sostenibilidad. Los objetivos generales constituyen una declaración formal de intenciones en materia de movilidad:

- Fomentar los modos de transporte alternativos potenciando el uso del transporte público y de los modos no motorizados, así como la modalidad y la intermodalidad de los diferentes medios de transporte.
- Reducir el consumo de energía.
- Mejorar la calidad de vida de las personas.
- Mejorar los alrededores y la imagen urbana, prestando atención al rural.
- Integrar las políticas de desarrollo urbano, económico y de movilidad.



Fuente: PMUS de Teo

El conjunto de medidas propuestas aglutina las directrices principales en materia de movilidad y las estrategias de acción mediante a las que definirán claramente los objetivos a alcanzar. Las acciones específicas y propuestas de medidas permiten establecer el modelo de movilidad para Teo, en coordinación con los responsables municipales y a partir de lo recabado de la participación ciudadana.

- Jerarquización viaria

Tiene por objeto la optimización de la circulación y una mejor gestión del sistema viario. Las medidas propuestas son: jerarquización viaria y mejora de la señalización y adecuación. Moderación del tráfico en Pontevea, Parroquia de los Tilos y Cacheiras a través de medidas como "TrafficCalming" o moderación total de reducción y número de vehículos.

- Movilidad a pie y en bicicleta

Tiene por objeto fomentar los itinerarios peatonales y el uso de la bicicleta tanto por motivo de trabajo como por estudios y ocio y garantizar la accesibilidad universal a los mismos. Para ello las medidas propuestas consisten en: peatonalizaciones, red de itinerarios peatonales, accesibilidad universal y caminos escolares seguros, red de itinerarios ciclistas y su señalización, carriles bici, aparcamientos de bicicletas,etc. En el ámbito del fomento de la movilidad a pie, se ha solicitado al Fondo Europeo de Desarrollo Regional financiación para llevar a cabo las siguientes acciones:

- Caminos escolares seguros – Fase 1: Ejecución de caminos escolares seguros a los distintos centros educativos de Teo. Ejecutado durante 2019 y 2020

  Esta acción pretende resolver problemas de accesibilidad, mejorar la facilidad y conveniencia a que las personas puedan disfrutar de los servicios y desarrollar las distintas actividades diarias.

- Accesibilidad universal: eliminación de barreras: Desarrollo e implantación de un Plan de accesibilidad municipal. Ejecutado durante 2019 y 2020

El objetivo de la accesibilidad es mejorar la calidad del medio ambiente urbano y satisfacer los requerimientos de los distintos grupos sociales y de los distintos medios de transporte además de la eficiencia energética respecto a la situación de partida.

- Senda peatonal y ciclista en las parroquias del Centro-Sur (Raris y Reis): ejecución de una senda mixta de 4366 metros de longitud. Ejecutado durante 2019 y 2020



- Senda peatonal y ciclista en las parroquias del Centro- Sur (Luou y Raris). Fase II: ejecución de una senda mixta de 4369 metros de longitud. Ejecutado durante 2018 y 2020

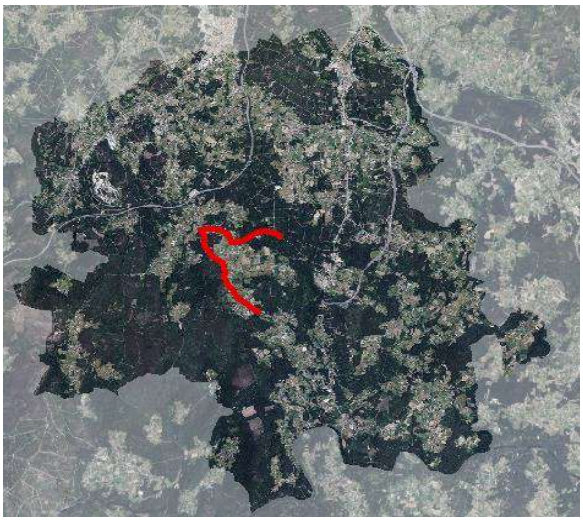

- Senda peatonal y ciclista en las parroquias del Centro- Sur (Rarís, Lucí y Oza). Fase III: ejecución de una senda mixta de 1609 metros de longitud. Ejecutado durante 2018 y 2020



Las parroquias del sur de Teo son las que peor comunicadas están con el resto del territorio, tanto en vehículo a motor como en el resto de los modos.

A través de estas tres actuaciones, se pretende reducir el efecto negativo que esto genera sobre sus habitantes, fomentando el acceso peatonal y ciclista, que actualmente no poseen de un espacio destinado para su tránsito, teniendo que circular por los viales destinados exclusivamente para tráfico rodado.

Todas estas actuaciones estarán incluidas dentro del Plan de Movilidad Sostenible Urbano de Teo.

- Plan de estacionamiento

Busca alcanzar una gestión más eficaz del sistema de estacionamiento de Teo, El Plan está ligado con los de ordenación de tráfico. Los programas específicos derivados de este plan están relacionados con: reordenación del estacionamiento en la vía pública, sistema de gestión y control de estacionamiento y señalización de aparcamientos.

- Transporte público

Mejora de la oferta a través de la reducción de tarifas y la adecuación de la frecuencia a las necesidades de la sociedad. Todo ello a través de una mayor eficiencia en la gestión de la red de autobuses, como su informatización.

Creación del Teobus: una línea circular de transporte público con microbús en el Ayuntamiento, puesta en marcha desde el 3 de abril de 2017. Se emplea para llevar a la población a puntos de interés tales como el Centro de Salud, la piscina, la casa consistorial y las carreteras N-550 y AC-841.



Fuente: Ayuntamiento de Teo

- Gestión del espacio

La gestión se contempla siempre a través de sistemas inteligentes de gestión a través de los que por ejemplo se podrá gestionar la red semafórica. Se contempla la jerarquización viaria y la mejora de la señalización, además de una reducción del tráfico en Pontevea, los Tilos y Chacheiras.

El Plan de estacionamiento conlleva su gestión en eventos, plan de aparcamientos disuasorios y revisión de la dotación de plazas PMR.

- Transporte de mercancías

Revisión de horas de reparto y especial vigilancia a los estacionamientos ilegales de este tipo de vehículos.

- Oficina de movilidad

Permite la realización del seguimiento y el apoyo a la implementación del PMUS y su seguimiento.

- Seguridad vial

El objetivo es introducir mejoras de seguridad viaria en el municipio de forma permanente. La clave del éxito deberá contar con el liderazgo municipal, con todos los actores intervinientes, y la colaboración y coordinación permanentes con todas las instituciones. Las medidas a introducir para reducir o mitigar los riesgos de accidentalidad son: concienciación ciudadana, gestión del tráfico, elementos de balizamiento y defensa del viario y control de la velocidad.

- Plan de mejoras de la calidad ambiental y ahorro energético

La finalidad consiste en asegurar la calidad del aire, velar por la calidad del espacio público urbano para la ciudadanía, proteger los espacios naturales del tráfico y mejorar la eficiencia energética del transporte de personas y mercancías. Dentro de este plan, se propone la instalación de una electrolinera.





Fuente: PMUS de Teo

- Plan de gestión de la movilidad

Se trata de considerar medidas oportunas para mejorar la accesibilidad e integración modal. Las medidas específicas de gestión que se han propuesto son: transporte a demanda, viajes en coche compartido, coche multiusuario, transporte discrecional y taxi, promoción de modos ecoeficientes y concienciación.

- Plan de mejoras de la integración de la movilidad en las políticas urbanísticas

Se trata de establecer medidas y recomendaciones a considerar en los desarrollos urbanísticos futuros así como su vinculación, con carácter normativo, al plan general. Debe integrar recomendaciones y requisitos básicos para el desarrollo urbanístico relativo, por lo menos en los siguientes aspectos: transporte público, diseño de la vía pública, reservas de espacio público en el entorno de estaciones y paradas de autobús y alternativas de financiación para el transporte público.

a.iii.4. Análisis de Viabilidad Técnica

La acción se encuentra en proceso de ejecución ya que el Plan se encuentra redactado y aprobado.

a.iii.5. Análisis de Potencial de Reducción de Impactos

Según el PMUS se han estimado unos ahorros de 3,66 TEP (-16,49%) y 11,01 toneladas de CO 2 (-16,44%). Este dato considera que se lleven a cabo todas las directrices marcadas en el PMUS.

a.iii.6. Análisis de Costes

El análisis de costes se ha realizado en base a lo estimado en el PMUS de Teo. Un total de 10.561.680,00 €.

a.iii.7. Plazos y hoja de Ruta

La Hoja de Ruta a seguir por parte del Ayuntamiento de Teo consta de diversas fases:

1- Prediagnóstico y Objetivos Generales

2- Análisis y diagnóstico de la situación de partida

3- Elaboración del Plan

4- Ejecución del Plan

5- Revisión de los indicadores

a.iii.8. Bibliografía

PMUS Ayuntamiento de Teo (2018)

https://www.teo.gal/sites/default/files/documentacion_administrativa/PMUS%20Teo_galego.PDF

a.iii.9. Ficha Resumen

DESCRIPCIÓN	
Tipo de acción	Mitigación
Sector	Transporte. Público privado y comercial
Medida	PLAN DE MOVILIDAD URBANA SOSTENIBLE
Resumen Medida	La redacción de un Plan de Movilidad Urbana Sostenible (PMUS) es la herramienta básica de la planificación futura y desarrollo de la gestión de la movilidad sostenible dentro del término municipal.
Descripción	Los objetivos generales constituyen una declaración formal de intenciones en materia de movilidad: Fomentar los modos de transporte alternativos potenciando el uso del transporte público y de los modos no motorizados, así como la modalidad y la intermodalidad de los diferentes medios de transporte. Reducir el consumo de energía. Mejorar la calidad de vida de las personas. Mejorar los alrededores y la imagen urbana, prestando atención al rural. Integrar las políticas de desarrollo urbano, económico y de movilidad. El conjunto de medidas propuestas aglutina las directrices principales en materia de movilidad y las estrategias de acción mediante a las que definirán claramente los objetivos a alcanzar. Las acciones específicas y propuestas de medidas permiten establecer el modelo de movilidad para Teo, en coordinación con los responsables municipales y a partir de lo recabado de la participación ciudadana. - Jerarquización viaria: Tiene por objeto la optimización de la circulación y una mejor gestión del sistema viario. Las medidas propuestas son: jerarquización viaria y mejora de la señalización y adecuación. - Movilidad a pie: Tiene por objeto la potenciación de los itinerarios peatonales y garantizar la accesibilidad universal a los mismos. - Movilidad en bicicleta: Promoción a través del Ayuntamiento del uso de la bicicleta a través de la potenciación de itinerarios ciclistas y el uso de la bicicleta tanto por motivo de trabajo como por estudios y ocio. - Plan de estacionamiento: Busca alcanzar una gestión más eficaz del sistema de estacionamiento de Teo, El Plan está ligado con los de ordenación de tráfico. - Transporte público: Mejora de la oferta a través de la reducción de tarifas y la adecuación de la frecuencia a las necesidades de la sociedad. Todo ello a través de una mayor eficiencia en la gestión de la red de autobuses, como su informatización. - Transporte de mercancías: Revisión de horas de reparto y especial vigilancia a los estacionamientos ilegales de este tipo de vehículos. - Oficina de movilidad: Permite la realización del seguimiento y el apoyo a la implementación del PMUS y su seguimiento. - Seguridad vial: El objetivo es introducir mejoras de seguridad viaria en el municipio de forma permanente. La clave del éxito deberá contar con el liderazgo municipal, con todos los actores intervinientes, y la colaboración y coordinación permanentes con todas las instituciones. -Plan de mejoras de la calidad ambiental y ahorro energético: La finalidad consiste en asegurar la calidad del aire, velar por la calidad del espacio público urbano para la ciudadanía, proteger los espacios naturales del tráfico y mejorar la eficiencia energética del transporte de personas y mercancías - Plan de gestión de la movilidad: Se trata de considerar medidas oportunas para mejorar la accesibilidad e integración modal -Plan de mejoras de la integración de la movilidad en las políticas urbanísticas: Se trata de establecer medidas y recomendaciones a considerar en los desarrollos urbanísticos futuros así como su vinculación, con carácter normativo, al plan general

Consumo de Energía Anual SECTOR (MWh/año)	143.914
Consumo de Energía Anual SUBSECTOR TRANSPORTE PRIVADO Y COMERCIAL (MWh/año)	143.563
Emisiones Asociadas SECTOR (Tn CO2/año)	32.920
Emisiones Asociadas SUBSECTOR TRANSPORTE PRIVADO Y COMERCIAL (Tn CO2/año)	32.839
Consumo de Energía Anual SECTOR por habitante (MWh/año per capita)	7,78
Consumo de Energía Anual SUBSECTOR TRANSPORTE PRIVADO Y COMERCIAL por habitante (MWh/año per capita)	7,76

Fases de implantación	1. Prediagnóstico y Objetivos Generales. 2. Análisis y diagnóstico de la situación de partida. 3. Elaboración del Plan 4. Ejecución del Plan		
Prioridad	Alta	**Año inicio**	2018
Estado ejecución	En ejecución (30%)	**Año finalización**	2030
Principal responsable de la medida	Área Mobilidade, Comercio, Turismo, Emprego, Igualdade Concello de Teo		
Agentes implicados	Área Urbanismo, Seguridade Cidadá, Enerxía e Sostibilidade Concello de Teo. Xunta de Galicia		
Estimación económica (€)	10.561.680	Estimado en base al presupuesto recogido en el PMUS de Teo	
Fuente de financiación	Ayuntamiento, Diputación, IDAE, INEGA, FEDER		

Expectativas de reducción de CO2	
Reducción de CO2 esperada (t CO2/año)	4926
Ahorro energético esperado (MWh/año)	21534
Producción de energía renovable esperada (MWh/año)	0

Indicadores de seguimiento			
Indicador	**Formulación**	**Unidad**	**Tendencia esperada**
Consumo de transporte privado y comercial	Consumo actual/Consumo año base	Mwh	Disminución
Numero de acciones ejecutadas	Nº de acciones ejecutadas/Nº de acciones propuestas	%	Aumento

Bibliografía	
Fuente bibliográfica	PMUS Ayuntamiento de Teo
Enlace web	https://www.teo.gal/sites/default/files/documentacion_administrativa/PMUS%20Teo_galego.PDF
Hipótesis de cálculo	Según las estimaciones de otros Planes de Movilidad Urbana Sostenible del Ayuntamiento de Teo, la implementación de las acciones descritas estiman una reducción de emisiones asociadas al sector del Transporte del 15%.
% Ahorro energía	15%
Ahorro de CO2 (%Tn CO2)	15%

b. Acciones No Claves Mitigación

DESCRIPCIÓN			
Tipo de acción	Mitigación		
Sector	Edificios, equipamientos e instalaciones municipales		
Medida	CERTIFICACIÓN ENERGÉTICA DE EDIFICIOS/INSTALACIONES MUNICIPALES Y ACCIONES PARA LA MEJORA DE LA CALIFICACIÓN		
Resumen Medida	La medida consiste en obtener la certificación energética de los edificios o instalaciones municipales e identificar las acciones implementadas para mejorar la eficiencia energética y el fomento de las energías renovables en los edificios municipales, mejorando así la calificación energética del edificio.		
Descripción	Desde la Directiva europea 2010/31/UE y el Real Decreto 235/2013 sobre certificación de la eficiencia energética de los edificios se establece la obligatoriedad de obtener la certificación energética a todos los edificios públicos con una superficie útil superior a 250 m2 y frecuentados habitualmente por el público. Además, esta etiqueta energética deberá ser exhibida en lugar destacado y bien visible. Las principales ventajas de obtener las certificaciones energéticas en este tipo de edificios es conocer el consumo actual de energía y el potencial de ahorro y definir estrategias de reducción para evitar un gasto energético innecesario. Las mejoras ya implementadas en los edificios públicos, y que mejoraron su calificación fjue la sustitución de la Caldera de Gasóleo por Caldera de Biomasa de 110 kWen el Centro Socioacultural de Teo. Esta sustitución estimase reducirá un 20% o consumo de enerxía e nun 85% as emisións de GEI.		
Consumo de Energía Anual SECTOR (MWh/año)			7.408
Consumo de Energía Anual DEPENDENCIAS MUNICIPALES (MWh/año)			3608
Emisiones Asociadas SECTOR (Tn CO2/año)			2918
Emisiones Asociadas DEPENDENCIAS MUNICIPALES (Tn CO2/año)			1398
Consumo de Energía Anual SECTOR por habitante (MWh/año per capita)			0,400
Consumo de Energía Anual DEPENDENCIAS MUNICIPALES por habitante (MWh/año per capita)			0,195
Fases de implantación	1. Obtención de certificado energético 2. Elaboración de la documentación técnica de las medidas de mejora. 3. Ejecución de las acciones de mejora. 4. Obtención de la nueva Calificación energética.		
Prioridad	Alta	**Año inicio**	2018
Estado ejecución	En ejecución (10%)	**Año finalización**	2030
Principal responsable de la medida	Infraestruturas		
Agentes implicados	Urbanismo, Seguridade Cidadá, Enerxía e Sostibilidade	IDAE, FEDER, INEGA	
Estimación económica (€)	2.935.836	Estimación realizada en base a los presupuestos de las medidas identificadas en edificios de la administración local en el territorio gallego.	
Fuente de financiación	Ayuntamiento	DIPUTACIÓN, INEGA, IDAE, FEDER	
Expectativas de reducción de CO2			
Reducción de CO2 esperada (t CO2/año)			839
Ahorro energético esperado (MWh/año)			2165
Ahorro económico esperado (€/año)			432.932
Retorno de la inversión (años)			7
Producción de energía renovable esperada (MWh/año)			
Indicadores de seguimiento			
Indicador	**Formulación**	**Unidad**	**Tendencia esperada**
Consumo de energía de los equipamientos e instalaciones municipales		kWh/año	Disminución
Número de edificios municipales que han cambiado su calificación		Nº	Aumento
Nº actuaciones ejecutadas para mejorar la calificación		Nº	Aumento
Bibliografía			
Fuente bibliográfica	PAES_O Carballiño_2015 IDAE, Escala de calificación energética		
Enlace web	getica_A2009_A_5c0316ea.pdf https://mycovenant.eumayors.eu/docs/seap/21828_1485501489.pdf		
Enlace vídeo			
Hipótesis de cálculo	m2, y un edificio con calificación E-F emite 66 kg CO2 / m2. Por otra parte, calificaciones entre A-B emiten 10,1kg CO2 / m2. Suponemos que la consecución total de esta medida en los edificios menos eficientes implicará una reducción de emisiones en torno al 75-85 %.		
% Ahorro energía	60%		
Ahorro de CO2 (%Tn CO2)	60%		
Ratio de Coste (€/MWh anual ahorrado)	1356		
Ratio de Coste (€/TnCO2 anual ahorrado)	3500		

DESCRIPCIÓN	
Tipo de acción	Mitigación
Sector	Edificios, equipamientos e instalaciones municipales
Medida	AUTOCONSUMO FOTOVOLTAICO PARA LOS EDIFICIOS Y EQUIPAMIENTOS MUNICIPALES
Resumen Medida	Esta accíón se trata de aprovechar las cubiertas de los edificios, los parkings y suelos municipales degradados, para implementar instalaciones de generación de electricidad a partir de energía solar para consumo propio (autoconsumo) de las dependencias y equipamientos municipales
Descripción	Las instalaciones fotovoltaicas permiten aprovechar un recurso autóctono y gratuito como la energía del sol para generar electricidad reduciendo las emisiones de CO2 a la atmósfera. De acuerdo con el Real Decreto 244/2019, el autoconsumo podrá clasificarse en individual, si solo existe un consumidor asociado a la instalación o instalaciones de producción, o colectivo, si se trata de varios consumidores asociados a la instalación o instalaciones de producción próximas. Debe tenerse en cuenta que un consumidor sólo podrá estar asociado a una modalidad de autoconsumo a la vez. Tanto en autoconsumo individual como colectivo, podrán participar instalaciones de generación conectadas en la red interior de los consumidores e instalaciones de generación conectadas a través de red, siempre que estas últimas cumplan con los criterios que se exigen a las instalaciones próximas a través de red. Las conexiones a través de red deben satisfacer al menos uno de los siguientes criterios: • La conexión se realiza a la red de BT que se deriva del mismo centro de transformación al que pertenece el consumidor. • La conexión tanto de los consumos como de la generación se realiza en BT, y la distancia existente entre los contadores de generación y de consumo es menor de 500 m, medidos en proyección ortogonal en planta. • La instalación generadora y los consumidores asociados se ubican en la misma referencia catastral, tomada como tal si coinciden los 14 primeros dígitos (con la excepción de las comunidades autónomas con normativa catastral propia). Dependiendo de si la instalación está conectada a la red eléctrica o no, de la potencia de la instalación y de si genera excedentes; la normativa vigente impone una serie de derechos y obligaciones diferente lo que condiciona significativamente los procedimientos administrativos y en consecuencia los plazos, presupuestos y viabilidad de los proyectos. Teniendo en cuenta la normativa actual, la instalación se debe de diseñar de modo que se maximice la energía que se autoconsuma y se minimicen los excedentes. En base a este criterio, se estima un nivel de autoconsumo para dependencias y equipamientos (excluido el alumbrado público porque demanda en horas nocturnas de ausencia de sol) del 33 %. Hasta la fecha se ha planificado en el Concello de Teo la ejecución de las siguientes instalaciones fotovoltaicas de autoconsumo: FV 9kW Casa do Concello, FV 9kW Centro Socioultural. A cobertura solar total estimada é de 31% e 51% respectivamente. Se estima un ahorro de 12 Tn CO2/año

Consumo de Energía Anual SECTOR (MWh/año)	7.408
Consumo de Energía Anual ELECTRICIDAD DEPENDENCIAS (MWh/año)	3325
Emisiones Asociadas SECTOR (Tn CO2/año)	2918
Emisiones Asociadas ELECTRICIDAD DEPENDECIAS (Tn CO2/año)	1330
Consumo de Energía Anual SECTOR por habitante (MWh/año per capita)	0,400
Consumo de Energía Anual ELECTRICIDAD DEPENDENCIAS por habitante (MWh/año per capita)	0,180

Fases de implantación	1. Identificación cubiertas potenciales para instalación de paneles solares fotovoltaicos 2. Elaboración de proyecto técnico 3. Contratación 4. Ejecución proyectos		
Prioridad	Media	**Año inicio**	2021
Estado ejecución	En ejecución (3%)	**Año finalización**	2030
Principal responsable de la medida	Infraestruturas		
Agentes implicados	Urbanismo, Seguridade Cidadá, Enerxía e Sostibilidade		
Estimación económica (€)	1645875	se estima en base a la experiencia de la consultora en proyectos similares en el ámbito nacional	
Fuente de financiación	Ayuntamiento	IDAE	

Expectativas de reducción de CO2	
Reducción de CO2 esperada (t CO2/año)	438,90
Ahorro energético esperado (MWh/año)	0
Ahorro económico esperado (€/año)	219450
Período retorno (años)	7,50
Producción de energía renovable esperada (MWh/año)	1097,25

Indicadores de seguimiento			
Indicador	**Formulación**	**Unidad**	**Tendencia esperada**
Potencia instalada FV/ Potencia prevista	kW instalados fotovoltaica o kW previstos*100	%	Aumento
Producción de energía FV en el municipio	MWh de energía FV producidos año actual o MWh año base*100	%	Aumento

Bibliografía	
Fuente bibliográfica	PAES_Arahal_2007
Enlace web	www.eumayors.eu/about/covenant-community/signatories/action-plan.html?scity_id=12206
Enlace vídeo	
Hipótesis de cálculo	electricidad de dependencias y equipamentos municipales (exluido el alumbrado público)
% Ahorro energía	0%
Ahorro de CO2 (% Tn CO2)	33%
Ratio de Coste (€/MWh anual ahorrado)	1500
Ratio de Coste (€/Tn CO2 anual ahorrado)	3750

MODELO DE FICHA			
Tipo de acción	Mitigación		
Sector	Edificios, equipamientos e instalaciones municipales		
Medida	OPTIMIZACIÓN DE COMPRA EN EL SUMINISTRO DE ELECTRICIDAD, CONTABILIDAD ENERGÉTICA Y REVISIÓN AUTOMATIZADA DE FACTURAS		
Resumen Medida	Licitar el suministro de electricidad e incluir criterios ambientales en la contratación puede reducir en su totalidad las emisiones de CO2.		
Descripción	alcanzar mejoras medioambientales reales y para promover modelos de producción y de consumo sostenibles. Sin embargo, su implantación en las administraciones públicas no se ha generalizado aún. A través de esta acción, el Ayuntamiento de Viveiro se compromete a la puesta en marcha de prácticas sostenibles de compra en el suministro de electricidad. La empresa suministradora de electricidad a las dependencias municipales tiene la obligación de redimir garantías de origen de generación a partir de fuentes de energía renovables hacia la Entidad Local contratante para el 100% del consumo de todos los puntos de suministro contratados, con el objetivo de promover la generación energética con fuentes de energías renovables, fomentar la inversión en nuevas plantas y reducir los impactos de la producción con combustibles fósiles. La electricidad "verde certificada" es generada a partir de fuentes de energía ambientalmente sostenibles (solar, eólica, hidráulica, energía de las olas, geotérmica y biomasa). La garantía de su origen se basa en los certificados de origen de la energía, regulados por la Directiva europea 2001/77 / EC y Directiva 2009/28 / EC. Hasta la fecha de hoy la compra de electricidad "verde" ha sido complicada, ya que el sistema ha dificultado que las empresas comercializadoras de este servicio puedan ser viables; pero cada vez surgen nuevas comercializadoras y cooperativas de consumo que apuestan por la energía de fuentes renovables. En la actualidad, dado el proceso de liberalización del mercado energético, existe la posibilidad de contratar diferentes comercializadoras para obtener un mejor precio. La contabilidad automatizada de las facturas y contratos de luz, agua y gas y el inventario de todos los contadores de energía permiten la planificación y seguimiento de las estrategias de mejora de la eficiencia energética. También permite detectar averías en las instalaciones y eliminar consumos innecesarios. En algunos casos, las facturas emitidas por los minoristas incluyen inconsistencias y errores que los gobiernos locales desconocen y que representan un sobrecoste significativo en el gasto energético municipal.		
Consumo de Energía Anual SECTOR (MWh/año)			7.408
Consumo de Energía Anual ELECTRICIDAD SECTOR (MWh/año)			7.125
Emisiones Asociadas SECTOR (Tn CO2/año)			2918
Emisiones Asociadas ELECTRICIDAD SECTOR (Tn CO2/año)			2850
Consumo de Energía Anual SECTOR por habitante (MWh/año per capita)			0,400
Consumo de Energía Anual ELECTRICIDAD SECTOR por habitante (MWh/año per capita)			0,385
Fases de implantación	1. Elaboración contabilidad energética, 2. Elaboración pliegos de contratación, 3. Solicitud de ofertas, 4. Firma del contrato		
Prioridad	Alta	**Año inicio**	2021
Estado ejecución	Sin iniciar	**Año finalización**	2030
Principal responsable de la medida	Servizos Básicos		
Agentes implicados	Economía e Facenda, Saneamento e Abastecemento, Medio Natural. Urbanismo, Seguridade Cidadá, Enerxía e Sostibilidade		
Estimación económica (€)	98000	En la actualidad la energía verde certificada y la fósil tienen el mismo precio de mercado	
Fuente de financiación	Ayuntamiento		
Expectativas de reducción de CO2			
Reducción de CO2 esperada (Tn CO2/año)			2850
Indicadores de seguimiento			
Indicador	**Formulación**	**Unidad**	**Tendencia esperada**
% de suministro abastecido através de energías renovables		%	Aumento
Bibliografía			
Fuente bibliográfica	Manual Procura +: guía para la compra pública sostenible PAES Viladecavalls		
Enlace web	sostenible/Manual_Procura.aspx https://mycovenant.eumayors.eu/docs/seap/15486_1422865081.pdf		
Hipótesis de cálculo	La aplicación de esta medida supone reducir el 100% de las emisiones asociadas a este suministro		
% Ahorro energía	0%		
Ahorro de CO2 (% Tn CO2)	100%		
Ratio de Coste (€/MWh anual ahorrado)	0		
Ratio de Coste (€/Tn CO2 anual ahorrado)	34		

DESCRIPCIÓN	
Tipo de acción	Mitigación
Sector	Edificios, equipamentos e instalaciones municipales
Medida	IMPLEMENTACIÓN DE LA METODOLOGÍA 50/50 EN COLEGIOS
Resumen Medida	La metodología 50/50 aumenta la conciencia energética de los usuarios del edificio y los involucra activamente en las acciones de ahorro de energía. Los beneficios económicos obtenidos son compartidos por igual entre los usuarios de los edificios y la autoridad local que paga las facturas.
Descripción	Se propone llevar a cabo un proyecto escolar específicamente relacionado con el ahorro y la eficiencia energética en las escuelas del municipio. Este proyecto puede enmarcarse dentro de la Semana de la Energía o de la Semana del Medio Ambiente, y trabajar de forma transversal las diferentes asignaturas del currículo escolar. El objetivo es que todos los niveles de la comunidad educativa y, en particular, cada grupo de clase asuma un compromiso que lleve a la mejora energética de la escuela. Los responsables de los centros escolares y el ayuntamiento - que es quien paga las facturas - firman un compromiso según el cual el consistorio se compromete a devolver el 50 % de los ahorros económicos conseguidos en beneficio de la escuela, mientras que esta se compromete a aplicar un conjunto de buenas prácticas y a liderar el proyecto. La metodología 50/50 está orientada al empoderamiento de los/as niños/as y, sobre todo, al desarrollo de conocimientos prácticos sobre el ahorro de energía. Escuelas de 13 países implementaron con éxito esta metodología alcanzando un ahorro energético mínimo del 8 % y ganó el Premio Europeo de la Energía Sostenible 2013.

Consumo de Energía Anual SECTOR (MWh/año)	7.408
Consumo de Energía Anual COLEGIOS (MWh/año)	129
Emisiones Asociadas SECTOR (Tn CO2/año)	2918
Emisiones Asociadas COLEGIOS (Tn CO2/año)	50
Consumo de Energía Anual SECTOR por habitante (MWh/año per capita)	0,400
Consumo de Energía Anual COLEGIOS por habitante (MWh/año per capita)	0,007

Fases de implantación	1. Firma del acuerdo; 2. Constitución del equipo; 3. Implementación; 4. Evaluación de Resultados; 5. Reparto de Ahorros		
Prioridad	Media	**Año inicio**	2021
Estado ejecución	Sin iniciar	**Año finalización**	2023
Principal responsable de la medida	Participación Cidadá, Transparencia, Cooperación, Mocidade e Novas Te		
Agentes implicados	Personal del centro escolar (profesores, conserje, alumnos/as, etc.), Medioambiente		
Estimación económica (€)	16000		
Fuente de financiación	Ayuntamiento	Diputación provincial	

Expectativas de reducción de CO2	
Reducción de CO2 esperada (Tn CO2/año)	4,00
Ahorro energético esperado (MWh/año)	10,33
Ahorro económico esperado (€/año)	2.066
Período de retorno (años)	8

Indicadores de seguimiento			
Indicador	**Formulación**	**Unidad**	**Tendencia esperada**
		Nº	

Bibliografía	
Fuente bibliográfica	EURONET 50/50, PAES_Sant Joan de Vilatorrada_2009
Enlace web	https://www.miteco.gob.es/es/ceneam/recursos/pag-web/euronet-50-5
Enlace vídeo	https://www.youtube.com/watch?v=5D2LasrVCW0
Hipótesis de cálculo	Escuelas de 13 países implementaron con éxito esta metodología alcanzando un ahorro energético mínimo del 8 %
% Ahorro energía	8%
Ahorro de CO2 (% Tn CO2)	8%
Ratio de Coste (€/MWh anual ahorrado)	1549
Ratio de Coste (€/Tn CO2 anual ahorrado)	3997

DESCRIPCIÓN			
Tipo de acción	Mitigación		
Sector	Residencial		
Medida	CAMPAMENTO DE ARTE Y ENERGÍA		
Resumen Medida	Consiste en llevar a cabo una acción de formación y sensibilización en Energía a través del Arte, orientada al público juvenil. Como resultado de la acción se obtendrá además un mural solar.		
Descripción	Durante un Campamento de Arte + Energía se proporcionará lecciones en ciencias de la energía y proceso de diseño de instalaciones fotovoltaicas. Los participantes conceptualizarán y diseñarán un mural que refleje una historia que quieran contar. Con la llegada de la personalización de paneles solares, el arte en el espacio público está listo para una revolución. Las obras de arte de Mural Solar celebran la cultura local, brindan nuevas oportunidades para los artistas y crean comunidades más vibrantes y habitables, al mismo tiempo que reducen la huella de carbono de nuestras ciudades como parte de la solución al cambio climático. En las ciudades sostenibles del futuro, los murales serán fabricados a partir de paneles fotovoltaicos tan a menudo como se crean con pinturas		
Consumo de Energía Anual SECTOR (MWh/año)			83.549
Consumo de Energía Anual POBLACIÓN OBJETIVO (MWh/año)			5.013
Emisiones Asociadas SECTOR (Tn CO2/año)			21990
Emisiones Asociadas POBLACIÓN OBJETIVO (Tn CO2/año)			1319
Consumo de Energía Anual SECTOR por habitante (MWh/año per capita)			4,51
Fases de implantación			
Prioridad	Media	**Año inicio**	2021
Estado ejecución	Sin iniciar	**Año finalización**	2030
Principal responsable de la medida	Lingua e Mocidade		
Agentes implicados	Publico joven	Área Urbanismo, Seguridade Cidadá, Enerxía e Sostibilidade. Área Cultura, Educación, Participación Veciñal e Administración	
Estimación económica (€)	225000		
Fuente de financiación	Ayuntamiento	Diputación provincial	
Expectativas de reducción de CO2			
Reducción de CO2 esperada (t CO2/año)			462
Ahorro energético esperado (MWh/año)			1755
Indicadores de seguimiento			
Indicador	**Formulación**	**Unidad**	**Tendencia esperada**
Nº eventos informativos/formativos		Nº	
Nº murales solares instalados		Nº	
Bibliografía			
Fuente bibliográfica			
Enlace web			
Hipótesis de cálculo	La aplicación de esta medida puede tener repercusiones variadas dependiendo del público objetivo que se alcance. Suponemos que se alcanza al 6 % de la población la cual reducen las emisiones asociadas a su consumo de energía en el sector residencial en un 35 %.		
% Ahorro energía	35%		
Ahorro de CO2 (% Tn CO2)	35%		
Ratio de Coste (€/MWh anual ahorrado)	128		
Ratio de Coste (€/Tn CO2 anual ahorrado)	487		

DESCRIPCIÓN			
Tipo de acción	Mitigación		
Sector	Residencial		
Medida	FOMENTO DE AUTOCONSUMO FOTOVOLAICO EN EL SECTOR RESIDENCIAL MEDIANTE BONIFICACIONES EN EL IBI Y EN EL ICIO		
Resumen Medida	Fomentar las instalaciones solares fotovoltaicas para autoconsumo del sector residencial a través de la aplicación de bonificaciones en el Impuesto de Bienes Inmuebles (IBI) y en el Impuesto de Construcciones, Instalaciones y Obras (ICIO).		
Descripción	El Real Decreto 2/2004 permitió que los ayuntamientos bonificaran hasta el 50 % del IBI (impuesto de Bienes Inmuebles) durante un tiempo indeterminado, que podría ir de 1 a 30 años, a los edificios que implanten sistemas de aprovechamiento solar térmico o eléctrico que no haya sido obligatorio. Esta definición encaja como un guante con el autoconsumo fotovoltaico. Algunos ayuntamientos te exigirán que la instalación cubra un mínimo de demanda energética, otros limitarán la medida a edificios residenciales, pero casi todos tienen algún tipo de ayuda. Ya hay 312 ciudades en España que ofrecen bonificaciones tanto en el impuesto de bienes inmuebles (IBI) como en el impuesto de construcción, instalaciones y obras (ICIO) que se paga por la instalación.		
Consumo de Energía Anual SECTOR (MWh/año)			83.549
Consumo de Energía Anual Electricidad SECTOR (Mwh/año)			34.631
Emisiones Asociadas SECTOR (Tn Co2/año)			21990
Emisiones Asociadas Electricidad SECTOR (Tn CO2/año)			13852
Consumo de Energía Anual SECTOR por habitante (MWh/año per capita)			4,51
Consumo de Energía Anual Electricidad SECTOR por habitante (MWh/año per capita)			1,87
Fases de implantación	1. Elaboración de Mapa Solar Municipal y material de difusión 2. Elaboración, aprobación e implementación de nueva normativa (beneficios fiscales) 3. Difusión de las medidas y los Programas de Ayuda.		
Prioridad	Alta	**Año inicio**	2021
Estado ejecución	Sin iniciar	**Año finalización**	2030
Principal responsable de la medida	Urbanismo	Ciudadanía	
Agentes implicados	Facenda, Administración Local, Administración Electrónica, Contratación e Seguridade Cidadá Participación Cidadá, Transparencia, Cooperación, Mocidade e Novas Tecnoloxías		
Estimación económica (€)	1.890.039€	Estimamos que el 40 % de las viviendas llevan a cabo una instalación de autoconsumo y se benefician de una rebaja del 50 % del IBI durante 3 años.	
Fuente de financiación	Ayuntamiento	Diputación provincial	Ciudadanía, Consejería, Agencia provincial de Energía, IDAE
Expectativas de reducción de CO2			
Reducción de CO2 esperada (t CO2/año)			2216
Producción de energía renovable esperada (MWh/año)			5541
Indicadores de seguimiento			
Indicador	**Formulación**	**Unidad**	**Tendencia esperada**
Superficie FV residencial	Superficie de placas	m2/ano	Aumento
Nº solicitudes tramitadas con éxito	Nº solicitudes tramitadas	Nº	Aumento
Bibliografía			
Fuente bibliográfica	Real Decreto 2/2004		
Enlace web	https://www.otovo.es/assets/subvenciones-placas-solares.pdf		
Hipótesis de cálculo	Estimamos que el 40% de las viviendas objetivo llevan a cabo una instalación de autoconsumo que reduce sus emisiones asociadas al consumo de electricidad al 40%		
Ahorro de CO2 (% Tn CO2)	16%		
Ratio de Coste (€/Tn CO2 anual ahorrado)	853		

DESCRIPCIÓN			
Tipo de acción	Mitigación		
Sector	Residencial		
Medida	CAMPAÑA PARA AHORRO Y SOSTENIBILIDAD ENERGÉTICA EN EL HOGAR, LA IMPLICACIÓN DE LA CIUDADANÍA EN LA TRANSICIÓN ENERGÉTICA Y APOYO PARA LA CREACIÓN DE COMUNIDADES ENERGÉTICAS LOCALES.		
Resumen Medida	Fomentar el ahorro y la sostenibilidad energética en el sector residencial, mediante la difusión a través de los canales municipales de ayudas públicas y el fomento de la Comunidades Energéticas.		
Descripción	Los ciudadanos, en su mayoría, desconocen los impactos ambientales y sociales asociados a su consumo de energía así como las estrategias de las que disponen para ahorrar energía en sus hogares e implicarse -como actores principales- en la transición energética hacia un modelo energético más sostenible, basado en fuentes de energía autóctonas y renovables. Desde la Xunta de Galicia, a través del Instituto Enerxético de Galicia (INEGA) y desde el Instituto para la Diversificación y el Ahorro Energético (IDAE) se ponen en marcha de forma anual ayudas como: - Plan Renove de Electrodomésticos y Domótica Energética (INEGA), que insta a reducir el consumo energético en el sector doméstico, sustituyendo electrodomésticos menos eficientes por otros de categoría A+++; - Creación, mejora y ampliación de pequeñas infraestructuras para Proyectos de Biomasa destinados a Particulares (INEGA); - Subvenciones para proyectos de energías renovables para uso térmico y para proyectos de energía fotovoltaica, destinadas a particulares (INEGA); - Líneas de Ayudas a la Inversión en Renovables. Térmicas y Eléctricas cofinanciadas con Fondos de la Unión Europe (IDAE). Estas iniciativas pretenden reducir el consumo energético en el sector doméstico, que como en el caso de Teo, es uno de los principales emisores de gases de efecto invernadero. En muchas ocasiones, estas ayudas, así como las novedades legislativas que afectan a su papel como ciudadanía activa en la lucha contra el cambio climático, son desconocidas por la población. Los ayuntamientos pueden solicitar apoyos específicos normativos y formativos y tienen autoridad para plantear medidas locales de apoyo a las comunidades de energía, en ámbitos como la planificación local, las políticas financieras o las contrataciones públicas.		
Consumo de Energía Anual SECTOR (MWh/año)			83.549
Emisiones Asociadas SECTOR (Tn CO2/año)			21990
Consumo de Energía Anual SECTOR por habitante (MWh/año per capita)			4,51
Fases de implantación	1. Diseño de la campaña 2. Implementación de la campañas 3. Evaluación de consumos en el sector residencial de forma anual.		
Prioridad	Alta	**Año inicio**	2021
Estado ejecución	Sin iniciar	**Año finalización**	2029
Principal responsable de la medida	Cultura, Educación, Participación Veciñal e Administración		
Agentes implicados	Urbanismo, Seguridade Cidadá, Enerxía e Sostibilidade		
Estimación económica (€)	70.000€	- 2.500€ pertenecen a materiales; - Se ha estimado 15 jornadas anuales con un precio de 500€/jornada.	
Fuente de financiación	Ayuntamiento	Diputación provincial	IDAE, INEGA, FEDER
Expectativas de reducción de CO2			
Reducción de CO2 esperada (t CO2/año)			1099
Ahorro energético esperado (MWh/año)			4177
Producción de energía renovable esperada (MWh/año)			4177
Indicadores de seguimiento			
Indicador	**Formulación**	**Unidad**	**Tendencia esperada**
Nº talleres o actividades divulgativas y educativas realizadas: ciudadanía y servicios		Nº	Aumento
Nº proyectos de comunidades energéticas locales fomentados		Nº	Aumento
Bibliografía			
Fuente bibliográfica	Memoria económica Ministerio de Industria, Turismo y Comercio PAES Jamorca PAES Churriana de la Vega PAES Jacarrilla		
Enlace web	http://istas.net/descargas/memoriaplanahorro040311.pdf https://www.covenantofmayors.eu/plans-and-actions/action-plans.html		
Hipótesis de cálculo	Según la Memoria económica Ministerio de Industria, Turismo y Comercio - Plan Intensificación de Ahorro y Eficiencia Energética, la implementación de campañas puede suponer hasta un 5 % de ahorro energético en el sector residencial junto con su correspondiente ahorro de emisiones.		
% Ahorro energía	5%		
Ahorro de CO2 (%Tn CO2)	5%		
Ratio de Coste (€/MWh anual ahorrado)	16,76		
Ratio de Coste (€/TnCO2 anual ahorrado)	63,67		

DESCRIPCIÓN	
Tipo de acción	Mitigación
Sector	Residencial
Medida	EXIGIR CERTIFICACIÓN ENERGÉTICA "C" EN VIVIENDAS DE NUEVA CONSTRUCCIÓN
Resumen Medida	La calificación de eficiencia energética asignada al edificio será la correspondiente al índice de calificación de eficiencia energética obtenido por el mismo, dentro de una escala de siete letras, que va desde la letra A (edificio más eficiente) a la letra G (edificio menos eficiente), el cual se basa en las emisiones totales previsibles de kg CO2/m2
Descripción	El último dato del censo de viviendas registrado por el IGE es del 2011 e indica, para el municipio de Sada un total de 8.487 viviendas, Se estima que se incrementa anualmente en un 1 % (84 nuevasviviendas/año). La aplicación del actual CTE garantiza como mínimo una certificación D en las viviendas construidas en el municipio; estos requisitos han de ser cumplidos por todos los edificios de nueva construcción y modificaciones, reformas o rehabilitaciones de edificios ya existentes con una superficie útil superior a 1.000 m2 donde se renueve más del 25 % del total de sus cerramientos. (Real Decreto 47/2007, de 19 de enero, por el que se aprueba el Procedimiento básico para la certificación energética de edificios de nueva construcción, 2007). El ánimo de esta medida es que en el término municipal la licencia de obra solo sea concedida en caso de que la certificación de la nueva vivienda sea de tipo C. El sobrecoste de construir con clasificación D a C es de 35 €/m2 ACCIONES: Redacción de una ordenanza municipal que establezca la certificación energética C mínima en edificios residenciales de nueva construcción; Garantizar el cumplimiento del Real Decreto 47/2007 por el que se aprueba el procedimiento básico para la certificación energética de edificios de nueva construcción, así como el de la ordenanza municipal anteriormente citada, procediendo a sancionar en caso de incumplimiento de las mismas; Establecer desgravaciones fiscales sobre el IBI y el ICIO del 50 % durante 5 años.

Consumo de Energía Anual SECTOR (Mwh/año)	83.549
Consumo de Energía Anual EDIFICACIÓN NUEVA CONSTRUCCIÓN (Mwh/año)	835
Emisiones Asociadas SECTOR (Tn Co2/año)	21990
Emisiones Asociadas EDIFICACIÓN NUEVA CONSTRUCCIÓN (Tn Co2/año)	220
Consumo de Energía Anual SECTOR por habitante (Mwh/año per capita)	4,51
Consumo de Energía Anual EDIFICACIÓN NUEVA CONSTRUCCIÓN por habitante (Mwh/año per capita)	0,05

Fases de implantación	- Redacción ordenanza municipal - Establecer desgravaciones fiscales - Seguimiento de la Implementación		
Prioridad	Media	**Año inicio**	2021
Estado ejecución	Sin iniciar	**Año finalización**	2030
Principal responsable de la medida	Urbanismo, Seguridade Cidadá, Enerxía e Sostibilidade		
Agentes implicados	Economía e Facenda, Saneamento e Abastecemento, Medio Natural		
Estimación económica (€)	78.750€	El Ayuntamiento de Teo ingresa 3.150.000 € por los impuestos sobre Bienes Inmuebles de naturaleza urbana. Se estima que este importe se incrementa en un 1 % anual debido a la construcción de nuevas viviendas. El coste se estima en el 50 % de desgravación del IBI a ese 1 % de nuevas viviendas durante 5 años.	
Fuente de financiación			

Expectativas de reducción de CO2	
Reducción de CO2 esperada (Tn CO2/año)	141
Ahorro energético esperado (MWh/año)	

Indicadores de seguimiento			
Indicador	**Formulación**	**Unidad**	**Tendencia esperada**
Viviendas construidas			

Bibliografía	
Fuente bibliográfica	PAES_Águilas_2008 IDAE, Escala de calificación energética en edificios de nueva construcción
Enlace web	https://mycovenant.eumayors.eu/docs/seap/14004_1510906907.pdfhttps://www.idae.es/
Hipótesis de cálculo	Se estima que la obra nueva corresponde con el 1% del parque de viviendas. Según documentos de referencia del IDAE se estima que las emisiones totales de un edificio nuevo cuya calificación energética se encuentra entre D-F es de 25,3 kgCO2/m2, y un edificio con calificación C es de 16,3 kgCO2/m2, lo que implica una reducción de emisiones entorno al 64%.
% Ahorro energía	
Ahorro de CO2 (% Tn CO2)	64%
Ratio de Coste (€/MWh anual ahorrado)	
Ratio de Coste (€/Tn CO2 anual ahorrado)	560

DESCRIPCIÓN			
Tipo de acción	Mitigación		
Sector	Transporte. Público privado y comercial		
Medida	FOMENTO DE LA COMPRA DE VEHÍCULOS PRIVADOS ELÉCTRICOS, HÍBRIDOS Y DE BAJA EMISIÓN		
Resumen Medida	Fomentar la sustitución de los vehículos particulares con envejecimiento y establecer medidas como vincular el impuesto de circulación a las emisiones, crear una placa para identificar fácilmente a los vehículos eléctricos que obtienen beneficios en zonas azules o aparcamientos, establecer acuerdos con concesionarios o fabricantes de los modelos más eficientes, facilitar y promover cargar baterías de vehículos eléctricos en la vía pública y en otros lugares y realizar campañas de información sobre los beneficios de los vehículos eléctricos o más eficientes		
Descripción	Los beneficios del vehículo eléctricos son: Energéticos, al favorecer la diversificación energética y menor dependencia exterior; Medioambientales ya que implican una reducción de emisiones de gases contaminantes y de CO2; y para el Sistema Eléctrico, dado que, en un futuro, la capacidad de almacenamiento del parque de vehículos eléctricos se podrá utilizar para los servicios de ajuste del sistema. El Ayuntamiento de Teo, mediante la aprobación de este Plan, se compromete a fomentar el parque de vehículos que empleen energías limpias. En el municipio de Teo el parque de automóviles privados en 2015 era de 10.919 (Fuente: DGT). Está en manos de la corporación local realizar las siguientes acciones para atraer a la ciudadanía a la transición en su medio de transporte: • Reservar plazas de párking en el casco urbano para este tipo de vehículos. Identificar mediante una etiqueta aquellos que pueden estacionar en las plazas estipuladas en las zonas más concurridas para dar notoriedad a las ventajas de estos vehículos; • Ventajas en el impuesto de circulación para este tipo de vehículos. La corporación local se compromete a subvencionar parte del impuesto de circulación de estos vehículos hasta 2030 hasta en un 70%; • Disfusión de los Programas de Ayuda a la compra de vehículos eléctricos. De esta forma, la ciudadanía puede sentirse atraída a cambiar de vehículo, es comúnmente sabido que los Programas de ayudas no llegan a toda la población y hay que hacer un esfuerzo importante darlos a conocer: • Es necesario explicar las ventajas de un vehículo eléctrico/híbrido en cuanto a consumo de carburante, exposición de la rentabilidad que supone pero también las ventajas ambientales, para ello sería conveniente que en Ayuntamiento ofreciese una jornada que mediante una buena campaña de comunicación se espera que atraiga a buena parte de la población.		
Consumo de Energía Anual SECTOR (MWh/año)			143563
Emisiones Asociadas SECTOR (Tn CO2/año)			32839
Consumo de Energía Anual SECTOR por habitante (MWh/año per capita)			7,76
Fases de implantación	1. Estudio del parque móvil del municipio 2. Elaboración, aprobación e implementación de nueva normativa en materia de movilidad (beneficios fiscales y de estacionamiento). 3. Difusión de las medidas y los Programas de Ayuda.		
Prioridad	Alta	**Año inicio**	2021
Estado ejecución	Sin iniciar	**Año finalización**	2030
Principal responsable de la medida	Mobilidade, Comercio, Turismo, Emprego, Igualdade		
Agentes implicados	Urbanismo, Seguridade Cidadá, Enerxía e Sostibilidade		
Estimación económica (€)	911.500	El impuesto sobre vehículos supone 900.000€ de ingresos al Ayuntamiento de Teo. Se estima que se bonifica en un 50 % el impuesto de circulación durante 5 años a los ciudadanos que se acojan. Se tiene en cuenta además el coste de la campaña de comunicación.	
Fuente de financiación	Ayuntamiento		
Expectativas de reducción de CO2			
Reducción de CO2 esperada (Tn CO2/año)			7881
Ahorro energético esperado (MWh/año)			34455
Indicadores de seguimiento			
Indicador	**Formulación**	**Unidad**	**Tendencia esperada**
Porcentaje de vehículos eléctricos e híbridos del parque móvil	(Nº vehículos eléctricos e híbridos/Nº vehículos totales) *100	%	Aumento
Bibliografía			
Fuente bibliográfica	PAES_Teulada_2007 El vehículo electrico para flotas, IDAE		
Enlace web	https://mycovenant.eumayors.eu/docs/seap/15368_1412080051.pdfhttps://www.ida		
Hipótesis de cálculo	Según el IDAE, un vehiculo eléctrico emite entorno a un 60 % menos de emisiones que uno que emplee combustible fósil. Se estima que se transforme el 40 % del parque automovilistico.		
% Ahorro energía	24%		
Ahorro de CO2 (% Tn CO2)	24%		
Ratio de Coste (€/MWh anual ahorrado)	26		
Ratio de Coste (€/Tn CO2 anual ahorrado)	116		

MODELO DE FICHA			
Tipo de acción	Mitigación		
Sector	Transporte.		
Medida	CONTROL DE LOS TRAYECTOS, DEL CONSUMO DE COMBUSTIBLE Y FORMACIÓN EN CONDUCCIÓN EFICIENTE (ECO-CONDUCCIÓN)		
Resumen Medida	Minimizar los consumos y emisiones de CO2 que genera la flota municipal con programas de control, seguimiento y formación sobre conducción eficiente, para optimizar su uso, evitando desplazamientos innecesarios o consumos excesivos, teniendo en cuenta el manual de conducción eficiente del INEGA o las pautas del IDAE para llevarlo a cabo		
Descripción	Se llevará a cabo una planificación y control semestral de los trayectos realizados y el consumo de combustible de la flota municipal al objeto de optimizar su uso, evitando trayectos innecesarios o consumos excesivos. Para la correcta aplicación y conocimiento de este programa de control se llevarán a cabo, para todos aquellos empleados públicos que utilicen los vehículos de la flota municipal, una labor de formación en materia de conducción eficiente y de funcionamiento del programa de control a aplicar (necesidad de portar GPS grabando rutas, necesidad de anotar consumos, etc.). Está enfocado a optimizar el ahorro de combustible y la reducción de la emisión de gases contaminantes. modo de conducir que tiene como objetivo: El curso de conducción eficiente tiene como objetivo: - Lograr un bajo consumo de carburante (ahorro de combustible) - Reducir la contaminación ambiental - Aumentar la comodidad al conducir - Reducir el riesgo de accidentes Además en estas campañas es importante prestar atención a la formación sobre neumáticos, ya que un adecuado estado de los mismos puede reducir el consumo del vehículo: - Control de la presión de inflado Una presión de inflado de 0,3 bares menor que la recomendada por el fabricante, repercute en un incremento de consumo del orden del 3%. La baja presión de inflado recorta además la vida útil del neumático y disminuye la seguridad en la conducción. Se recomienda por tanto, verificar las presiones de inflado de los vehículos con periodicidad mensual y siempre antes de emprender un largo viaje. - Uso de neumáticos de bajo consumo En la actualidad, se comercializan neumáticos de distintas marcas que, preservando una adecuada seguridad, poseen además una baja resistencia a la rodadura, dando lugar a ahorros de combustible del orden de 0,2 a 0,4 litros/100 km respecto a los neumáticos convencionales.		
Consumo de Energía Anual SECTOR (Mwh/año)			143.914
Emisiones Asociadas SECTOR (Tn Co2/año)			32839
Consumo de Energía Anual SECTOR por habitante (Mwh/año per capita)			7,78
Fases de implantación			
Prioridad	Alta	**Año inicio**	2021
Estado ejecución	Sin iniciar	**Año finalización**	2030
Principal responsable de la medida	Mobilidade, Comercio, Turismo, Emprego, Igualdade		
Agentes implicados	Urbanismo, Seguridade Cidadá, Enerxía e Sostibilidade Ayuntamiento	Diputación provincial	
Estimación económica (€)	30.000€	Los datos aproximados que tomamos de la implementación de otras campañas son: Se ha estimado 9 talleres anuales (ya que son más específicas) con un precio de 3000€/jornada entre 2022 y 2020. En 2021 se diseñará la formación. Precio de diseño de formación: 3.000€	
Fuente de financiación	Ayuntamiento		
Expectativas de reducción de CO2			
Reducción de CO2 esperada (t CO2/año)			1182
Ahorro energético esperado (MWh/año)			5181
Indicadores de seguimiento			
Indicador	**Formulación**	**Unidad**	**Tendencia esperada**
Nº eventos informativos/formativos		Nº y %	
Nº de personas que han superado la formación		Nº y %	
Bibliografía			
Fuente bibliográfica	IDAE. Conducción eficiente		
Enlace web	www.inega.es/sites/default/descargas/37-d-Manualcursoconducioneficientegalego.pdf https://www.idae.es/uploads/documentos/documentos_Folleto_conducci_n_final_fb377d0f.pdf		
Hipótesis de cálculo	Según el documento del IDAE "Uso eficiente del coche para conductores y usuarios", la conducción eficiente tiene como resultado una reducción de 15% de las emisiones de CO2 a la atmósfera, así como un ahorro del carburante del 15%. Tener los neumáticos en buen estado supone un ahorro del 3%. Se estima que aproximadamente el 20% de la población participará en estos talleres.		
% Ahorro energía	3,60%		
Ahorro de CO2 (%Tn CO2)	3,60%		
Ratio de Coste (€/MWh anual ahorrado)	5,79		
Ratio de Coste (€/TnCO2 anual ahorrado)	25,38		

c. Resumen Acciones

CLAVE	TIPO	SECTOR	Acciones	Redución emisiones previsto (TnCo2/año)	Redución Consumo energético previsto (Mwh/año)	Producción energía renovable esperada (MWh/año)	Presupuesto	Ejecución (%)	Objetivo alcanzado
SI	*M*	*Edificios Municipales*	*SUSTITUCIÓN DE LÁMPARAS POR OTRAS MÁS EFICIENTES EN ALUMBRADO PÚBLICO*	1069	2672		*3668684*	*84%*	893
SI	*M*	*Edificios Municipales*	*REDUCIR CONSUMO DE ENERGÍA EN CICLO HIDROLÓGICO*	333	833		*1279306*	*43%*	142
SI	*M*	*Transporte*	*PLAN DE MOVILIDAD URBANA SOSTENIBLE*	4926	21534		*10561680*	*30%*	1478
NO	*M*	*Edificios Municipales*	*CERTIFICACIÓN ENERGÉTICA DE EDIFICIOS/INSTALACIONES MUNICIPALES Y ACCIONES PARA LA MEJORA DE LA CALIFICACIÓN*	839	2165		*2935836*	*0%*	0
NO	*M*	*Edificios Municipales*	*AUTOCONSUMO FOTOVOLTAICO PARA LOS EDIFICIOS Y EQUIPAMIENTOS MUNICIPALES*	439		1097	*1645875*	*0%*	0
NO	*M*	*Edificios Municipales*	*OPTIMIZACIÓN DE COMPRA EN EL SUMINISTRO DE ELECTRICIDAD, CONTABILIDAD ENERGÉTICA Y REVISIÓN AUTOMATIZADA DE FACTURAS*	2850			*98000*	*3%*	86
NO	*M*	*Edificios Municipales*	*IMPLEMENTACIÓN DE LA METODOLOGÍA 50/50 EN COLEGIOS*	4	10		*16000*	*0%*	0
NO	*M*	*Edificos Residenciales*	*CAMPAMENTO DE ARTE Y ENERGÍA*	462	1755		*225000*	*0%*	0
NO	*M*	*Edificos Residenciales*	*CAMPAÑA PARA AHORRO Y SOSTENIBILIDAD ENERGÉTICA EN EL HOGAR, LA IMPLICACIÓN DE LA CIUDADANÍA EN LA TRANSICIÓN ENERGÉTICA Y APOYO PARA LA CREACIÓN DE COMUNIDADES ENERGÉTICAS LOCALES.*	1099	4177	4177	*70000*	*0%*	0
NO	*M*	*Edificos Residenciales*	*FOMENTO DE AUTOCONSUMO FOTOVOLAICO EN EL SECTOR RESIDENCIAL MEDIANTE BONIFICACIONES EN EL IBI Y EN EL ICIO*	2216	5541	5541	*1890039*	*10%*	222
NO	*M*	*Edificos Residenciales*	*EXIGIR CERTIFICACIÓN ENERGÉTICA "C" EN VIVIENDAS DE NUEVA CONSTRUCCIÓN*	141			*78750*	*0%*	0
NO	*M*	*Transporte*	*FOMENTO DE LA COMPRA DE VEHÍCULOS PRIVADOS ELÉCTRICOS, HÍBRIDOS Y DE BAJA EMISIÓN*	7881	34455		*911500*	*0%*	0
NO	*M*	*Transporte*	*CONTROL DE LOS TRAYECTOS, DEL CONSUMO DE COMBUSTIBLE Y FORMACIÓN EN CONDUCCIÓN EFICIENTE (ECO-CONDUCCIÓN)*	1182	5181		*30000*	*0%*	0
				23442	78323	10816	*23410669*		2820
			40,54%	57828					4,88%
		Edificios Municipales	*6 Acciones*	5534	5680	1097	9643700		
		Edificos Residenciales	*4 Acciones*	3918	11473	9718	2263789		
		Transporte	*3 Acciones*	13989	61170	0	11503180		

8. BIBLIOGRAFÍA

- 1 Solaun, K., Gómez, I., Urban, J., Liaño, F. & Genovês, A. 2014. Integración de la adaptación al cambio climático en la estrategia
- empresarial. Guía metodológica para la evaluación de los impactos y la vulnerabilidad en el sector privado. Oficina Española de Cambio Climático, Ministerio de Agricultura, Alimentación y Medio Ambiente. Madrid, 78 pág.
- Schneider, S.H., S. Semenov, A. Patwardhan, I. Burton, C.H.D. Magadza, M. Oppenheimer, A.B. Pittock, A. Rahman, J.B. Smith, A. Suarez y F. Yamin. Assessing key vulnerabilities and the risk from climate change. Climate Change 2007: Impacts, Adaptation and Vulnerability.Contribution of Working Group II to the Fourth Assessment Report of the Intergovernmental Panel on Climate Change. 2007.
- DEFRA. UK Climate Change Risk Assessment: Government Report.2012; y DEFRA. Climate Change Adaptation.E.ON UK Generation. 2011.

- https://www.teo.gal/sites/default/files/documentacion_administrativa/PMUS%20Teo_galego.PDF

- https://agader.xunta.gal/sites/w_pagade/files/documentacion/PDRS/planzona_final_terrassantiago.pdf

- http://www.lis.edu.es/uploads/dd97e98d_8b00_4fa3_b86d_388a7df45f92.pdf

- https://www.teo.gal/sites/default/files/arquivos_nova/proxecto%20toysal.pdf

- http://publico.teo.gal/arquivos/transparencia/2017c%20CONTA%20XERAL%202017.pdf

- https://www.ree.es/sites/default/files/04_SOSTENIBILIDAD/Documentos/tramitacion_ambiental/EIA/Documento%20Síntesis%20SE.%20Lousame%20%28Nueva%20Tambre%29%20220%20kV.pdf

- https://www.ine.es/

- http://www.ige.eu/

- https://www.epdata.es/datos/

- https://www.santiago.info/teo.html

- http://grupoodl.es/wp-content/uploads/2019/12/BANPE-TEO.pdf

- https://www.escapadarural.com/que-hacer/teo

- https://www.ayuntamiento.es/teo

- www.aemet.es/es/serviciosclimaticos/datosclimatologicos/

- http://www.naturaspain.com/naturaleza-flora-y-fauna-en-el-municipio-de-teo.html

CONCELLO
DE TEO
Secretaría Xeral

A C T A 5/2021

SESIÓN ORDINARIA PLENO MUNICIPAL

– 26 DE MAIO DE 2021 –

Na Casa do Concello, a vinte e seis de maio de dous mil vinte e un, reúnense en primeira convocatoria os/as señores/as concelleiros/as que se relacionan a continuación, baixo a presidencia do sr. alcalde, D. Rafael C. Sisto Edreira, co obxecto de celebrar a sesión ordinaria correspondente ao día da data, para a que foron debidamente convocados/as.

ASISTENTES:

Alcalde:

D. Rafael Carlos Sisto Edreira

Concelleiros/as:

D.ª Iria Otero Romero
D. Xosé Ignacio Iglesias Villar
D.ª María López Álvarez
D. José Manuel Guerra Calvelo
D. Antonio Reyes Sánchez Crespo
D.ª María Vázquez Rey
D.ª María Dolores Nariño Facal
D.ª María Teresa Castro Framil
D.ª Lucía Calvo de la Uz
D.ª Margarita Rosende Domínguez
D.ª Uxía Lemus de la Iglesia
D. Roberto Moñino Gil
D.ª María Josefa Argibay da Silva
D. José Manuel Elías Noya
D.ª Carmen Diéguez González
D. Manuel Barreiro Rozados

Secretaria xeral:

D.ª Virginia Fraga Díaz

Interventora:

D.ª Mónica I. Lado Varela

ORDE DO DÍA:

1.- APROBACIÓN DAS ACTAS DAS SESIÓNS ORDINARIA DE 31/03/2021 E ORDINARIA DE 28/04/2021

2.- DACIÓN DE CONTA DAS RESOLUCIÓNS DA ALCALDÍA (DA 397/21 Á 492/21)

3.- DACIÓN DE CONTA DA LIQUIDACIÓN DO EXERCICIO 2020

4.- DACIÓN DE CONTA DO INFORME DE MOROSIDADE E PMP 1º TRIMESTRE 2021

5.- DITAME DA PROPOSTA DA ALCALDÍA DE APROBACIÓN DO PLAN DE ACCIÓN PARA O CLIMA E ENERXÍA SUSTENTABLE (PACES)

6.- DITAME DA MOCIÓN DO GRUPO MUNICIPAL DO BNG EN DEFENSA DUN MODELO DE ENERXÍA EÓLICA SUSTENTABLE

7.- DITAME DA MOCIÓN DO GRUPO MUNICIPAL DO BNG SOBRE AS PEAXES DAS AUTOVÍAS GALEGAS

8.- MOCIÓNS

9.- ROGOS E PREGUNTAS

Co quórum establecido polas disposicións legais vixentes para a válida constitución do Pleno, o sr. alcalde, sendo as vinte horas, declara público e aberto o acto, pasando a tratar os asuntos incluídos na orde do día que figura na convocatoria, que son os seguintes:

1.- APROBACIÓN DAS ACTAS DAS SESIÓNS ORDINARIA DE 31/03/2021 E ORDINARIA DE 28/04/2021.

Acta da sesión ordinaria do 31 de marzo de 2021

O sr. alcalde pregúntalle aos/ás sres/as. concelleiros/as se desexan formular algunha observación á acta da sesión ordinaria celebrada o 31 de marzo de 2021.

Non habendo observacións ao respecto, queda aprobada a acta citada.

Acta da sesión ordinaria do 28 de abril de 2021

O sr. alcalde pregúntalle aos/ás sres/as. concelleiros/as se desexan formular algunha observación á acta da sesión ordinaria celebrada o 28 de abril de 2021.

Non habendo observacións ao respecto, queda aprobada a acta citada.

2.- DACIÓN DE CONTA DAS RESOLUCIÓNS DA ALCALDÍA (DA 397/21 Á 492/21).

Dáse conta das Resolucións da Alcaldía ditadas dende o día 23 de abril ata o 20 de maio de 2021, que comprenden os números 397 ao 492, indicando o sr. alcalde que estiveron a disposición de todos os membros da Corporación para a súa consulta.

O Pleno da Corporación dáse por enterado.

3.- DACIÓN DE CONTA DA LIQUIDACIÓN DO EXERCICIO 2020.

O sr. alcalde da conta dos resultados da liquidación do exercicio 2020, segundo o documento incorporado ao expediente, de 6 de maio de 2021, que se reproduce a continuación.

"DACIÓN DE CONTA

Rafael Sisto Edreira, Alcalde do Concello de Teo, en cumprimento do disposto no artigo 193.4 do RDL 2/2004, de 5 de marzo, TRLRFL.

DOU CONTA ao Pleno da Corporación dos resultados da Liquidación do exercicio 2020, có seguinte resumo:

1.-RESULTADO ORZAMENTARIO

1.-RESULTADO ORZAMENTARIO NON FINANCEIRO

a) operacións correntes

DEREITOS RECOÑECIDOS NETOS	12.072.925,03
-OBRIGAS RECOÑECIDAS	10.937.503,36

NETAS	
RESULTADO ORZAMENTARIO 1	**1.135.421,57**

b) Operacions de capital

DEREITOS RECOÑECIDOS NETOS	1.200.537,45
-OBRIGAS RECOÑECIDAS NETAS	2.653.762,90
RESULTADO ORZAMENTARIO 2	**-1.453.225,45**

Resultado Orzamentario Non Financeiro(1+2)……-317.803,78€

2.-RESULTADO ORZAMENTARIO FINANCEIRO

a) activos financieros

DEREITOS RECOÑECIDOS NETOS	0.00
-OBRIGAS RECOÑECIDAS NETAS	0.00
RESULTADO ORZAMENTARIO F.3	0.00

b) pasivos financieros

DEREITOS RECOÑECIDOS NETOS	464.741,50
-OBRIGAS RECOÑECIDAS NETAS	843.296,47
RESULTADO ORZAMENTARIO F.4	**-378.554,97**

Resultado Orzamentario Financeiro(3+4)…….-378.554,97€

RESULTADO ORZAMENTARIO DO EXERCICIO 2020……-696.358,75€

Axustes:

1.-Desviacións imputables **negativas (+)……172.239,36€**

2.-Desviacións imputables **positivas (-)……175.148,51€**

3.-Modificacións de crédito financiadas con RLTGX, fase O……..389.208,09€

RESULTADO ORZAMENTARIO AXUSTADO EXERCICIO 2020	**-310.059,81€**

2.-REMANENTE DE TESOURERÍA

1. (+) FONDOS LÍQUIDOS		**680.492,91**
2. (+) DEREITOS PENDENTES DE COBRO		**3.843.225,04**
(+) del Presupuesto corriente	747.031,61	
(+) de Presupuestos cerrados	2.712.706,52	
(+) de operaciones no presupuestarias	383.486,91	
(-) cobros realizados pendientes de aplicación definitiva	18.401,50	
3. (-) OBRIGAS PENDENTES DEPAGO		**1.779.856,73**
(+) dol Presupuesto corriente	1.105.497,62	
(+) do Presupuestos cerrados	291.258,68	
(+) de operaciones no presupuestarias	383.100,43	
(-) pagos realizados pendentes de aplicación definitiva	128.967.59	
REMANENTE DE TESOURERÍA TOTAL (1 + 2 - 3)		**2.854.427,01**
SALDOS DE DUBIDOSO COBRO(-)		**2.057.513,70**
REMANENTE DE TESOURERÍA GFA (-)		**26.628,93**
REMANENTE DE TESOURERÍA PARA GASTOS XERAIS (RTT-RTGFA)		**770.284,38**

3.-AFORRO NETO E NIVEL DE ENDEBEDAMENTO

CALCULO AFORRO BRUTO 31/12/2020

CAP. INGRESOS	**DRN**
1.-impostos directos	3.915.434,19
2.-impostos indirectos	114.113,71
3.-Taxas e outros ingresos	2.491.804,80
4.-Transferencias correntes	5.551.572,33
5.-Ingresos patrimoniais	0,00
TOTAL	**12.072.925,03**

CAP. GASTOS	ORN
1.-Gastos persoal	4.803.010,17
2.-Gastos correntes en bs e ss	5.571.973,91
4.-Transferencias correntes	560.602,70
TOTAL	**10.935.586,78**

DIFERENCIA: AFORRO BRUTO	1.137.338,25

AFORRO NETO:

A) Dereitos Recoñecidos Netos por Capítulos 1 a 5 liquidación orzamento 2020		**12.072.925,03**
B) Obrigas Recoñecidas por Capítulos 1,2 e 4 liquidacion orzamento 2020		**10.935.586,78**
C) Anualidade Teórica de Amortización Total		**417.001,58**
D) OR correspondientes a modific credito financiadas con RLTGG		**389.208,09**
		1.137.338,25
		331.128,58
	Porcent. débeda s/dtos. Liquid.	**34,41%**

4.- ESTABILIDADE ORZAMENTARIA, REGRA DE GASTO E LIMITE DE DEBEDA:

Estabilidade orzamentaria: incumprimento
Regla de gasto: cumprimento
Sostenibilidade financeira: cumprimento "

Sinala o sr. alcalde que foi un ano complicado porén máis ou menos se sacou adiante.

O Pleno da Corporación dáse por enterado.

4.- DACIÓN DE CONTA DO INFORME DE MOROSIDADE E PMP 1º TRIMESTRE 2021.

O sr. alcalde da conta do informe de Tesourería, do 20 de maio de 2021, sobre o cumprimento dos prazos establecidos na Lei 15/2010, de 5 de xullo, de modificación da Lei 3/2004, de 29 de decembro, pola que se establecen medidas de loita contra a morosidade nas operacións comerciais correspondentes ao primeiro trimestre de 2021,

indicando que estivo a disposición de todos os membros da Corporación para a súa consulta.

O Pleno da Corporación dáse por enterado.

Sendo as vinte horas e cinco minutos abandona o Salón de Plenos a interventora municipal D.ª Mónica I. Lado Varela.

5.- DITAME DA PROPOSTA DA ALCALDÍA DE APROBACIÓN DO PLAN DE ACCIÓN PARA O CLIMA E ENERXÍA SUSTENTABLE (PACES).

O sr. alcalde da conta da proposta de 12 de maio de 2021, que se recolle a continuación, ditaminada favorablemente pola Comisión Informativa de urbanismo, vivenda, infraestruturas, sostibilidade e servizos básicos de 20 de maio de 2021.

"PROPOSTA DA ALCALDÍA

Aprobación do Plan de Acción para o Clima e a Enerxía Sustentable (PACES)

O Pleno da Corporación municipal, na sesión ordinaria do 25 de setembro de 2019, aprobou a proposta da Alcaldía de "**ADHESIÓN Á INICIATIVA EUROPEA DO "PACTO DOS ALCALDES PARA O CLIMA E A ENERXÍA"** que, entre outros compromisos, incluía:

1.- Elaborar un Inventario de Emisións de Referencia e unha avaliación de riscos e vulnerabilidades derivados do Cambio Climático, como base para o Plan de Acción para eo Clima e a Enerxía Sustentable (PACES) no que se resuman as accións clave que planean levar a cabo.
2.- Presentar o Plan de Acción para o Clima e a Enerxía Sustentable no prazo de 2 anos a partir da sinatura oficial do Pacto dos Alcaldes para a supervisión e verificación do proceso.

Este inventario de emisións e a avaliación de riscos e vulnerabilidades derivados do Cambio Climático, forman parte do Plan de Acción para o Clima e a Enerxía Sustentable (PACES) que hoxe se presenta, elaborado por unha equipa técnica a partir dos datos aportados polo concello, co apoio financeiro da Xunta de Galicia.

No PACES concrétanse algunhas das actuacións que se consideran prioritarias, pero non deixa de ser un documento aberto que debe irse adaptando ás circunstancias e requirimentos que a política ambiental demanden. Neste sentido, semella de interese iniciar canto antes procesos de sensibilización e implicación cidadá, abrindo canles de participación directa da cidadanía nos obxectivos e seguimento do PACES.

O PACES preséntase en lingua española xa que na guía para presentación de informes do "Covenant of Mayors for Climate &Energy Europe" estipúlase que "Todos los documentos deben cargarse en formato pdf, en el idioma nacional, a menos que se disponga de una traducción en inglés". Sen compartir este requirimento, valorando ademais a necesidade de implicación social que comentamos, prepararemos de inmediato unha versión en galego para a relación e implicación cidadá.

Consecuentemente co exposto, proponse ao Pleno da Corporación municipal de Teo aprobar o seguinte ACORDO:

1. Aprobar o documento do Plan de Acción para o Clima e a Enerxía Sustentable (PACES) que se incorpora como anexo.

2. Dar traslado dos datos á web da oficina europea do Pacto e comunicar este acordo ás administracións implicadas.".

O sr. alcalde explica que se trata dun plan que hai que ir renovando e comprobando a súa execución bianualmente, e haberá que ir adaptándoo ás circunstancias medioambientais que se vaian dando no Concello. Explica que está redactado en español porque así se ten que subir á plataforma correspondente do proxecto europeo, aínda que se está traballando nunha tradución porque este plan debe de ser un mecanismo de traballo, de interacción coa veciñanza tamén, porque hai medidas que teñen un carácter eminentemente propio da Administración poren hai outras medidas que teñen un comportamento e unha implicación social moi importante.

Refírese o sr. alcalde ao contido o Plan, e sinala que ademais do inventario das emisións, que se fixo coa axuda dalgunhas Consellerías, fíxose dende o Concello a recopilación de todo o consumo eléctrico, do consumo de combustibles fósiles, dende os coches ás calefaccións.

Explica que se presentan unha serie de medidas, algunha que se chaman accións claves e outras complementarias. Entre as primeiras, por sinalar algunhas, está o da substitución das lámpadas do alumeado público, que foi o inicio e a peza fundamental que propiciou a entrada no Paces, porque era un traballo moi importante que se estaba facendo, que encadraba dentro dese plan, e era unha pena que non se puidera aproveitar para formar parte e un pouco trasladar ese esforzo que se estaba a facer dende o Concello.

Sinala o sr. alcalde que outro é a redución do consumo enerxético no ciclo hidrolóxico, no ciclo da auga. Explica que dende o punto de vista do abastecemento e saneamento hai un sistema enerxéticamente insostible. Explica o sr. alcalde que do 1.100.000 euros que se gasta anualmente en todo o que é o ciclo da auga, case 500.000 euros se van en enerxía, o cal é unha salvajada. Salienta que hai cousas que son dificilmente solucionables, porque coller a auga no río Ulla, potabilizala, e mandala alá con tres bombas potentísimas ao alto dun monte, é o sistema que hai, porén dentro desas cuestións inamovibles, hai outras que se poden retomar.

Sinala que a terceira das accións chaves, por citar algunhas delas, é o plan de mobilidade urbana sostible, no que xa se iniciara o traballo e que se vai a concretar nestas datas.

Aberta a primeira quenda de intervencións, o portavoz do BNG, sr. Barreiro, sinala que se diagnostican cousas que máis ou menos xa se falaran algunha vez, como o sistema insostible de gasto enerxético para bombeos. Sinala que dende o seu grupo consideran que é unha boa iniciativa polo que a van a apoiar.

Intervén a portavoz do PSdeG-PSOE, sra. Lemus, e o portavoz do PP, sr. Guerra, quen anuncian o apoio dos seus respectivos grupo.

Rematado o debate e sometido o asunto a votación, o Pleno da Corporación, por unanimidade dos seus membros, acorda:

1.- Aprobar o documento do Plan de Acción para o Clima e a Enerxía Sustentable (PACES) que se incorpora como anexo.

2.- Dar traslado dos datos á web da oficina europea do Pacto e comunicar este acordo ás administracións implicadas.

Incorpórase como anexo á presente o do Plan de Acción para o Clima e a Enerxía Sustentable (PACES).

6.- DITAME DA MOCIÓN DO GRUPO MUNICIPAL DO BNG EN DEFENSA DUN MODELO DE ENERXÍA EÓLICA SUSTENTABLE.

O sr. alcalde cede a palabra ao portavoz do BNG, D. Manuel Barreiro Rozados.

O sr. Barreiro explica que é preciso facer unha emenda á moción, ao omitirse na parte resolutiva da mesma a referencia a *"instar á Xunta de Galicia*:", seguindo a continuación os cinco puntos que se incorporan na proposta de acordo.

O sr. Barreiro da conta da moción do seu grupo de 9 de febreiro de 2020 (Rex. 999 nº entrada 1312, de 10/05/2021), que se recolle a continuación, ditaminada favorablemente pola Comisión Informativa de urbanismo, vivenda, infraestruturas, sostibilidade e servizos básicos de 20 de maio de 2021.

"O Grupo municipal do BLOQUE NACIONALISTA GALEGO no Concello de Teo, ao abeiro do Regulamento orgánico municipal do Pleno da Corporación, presenta a seguinte **moción en defensa dun modelo de enerxía eólica sustentábel, xusta e galega fronte ao espolio e a depredación** para o seu debate en Pleno.

Exposición de motivos:

As grandes empresas do oligopolio eléctrico e os gobernos da Xunta e do Estado están a aproveitar a necesidade de desenvolver unha transición enerxética que abandone enerxías fósiles para repetir a historia: facer que Galiza sexa unha gran produtora de enerxía sen capacidade decisión, cun modelo espoliador e depredador

deseñado ás nosas costas e ao servizo das grandes empresas, sen participación social e sen garantías de protección medioambiental nin de que o beneficio económico obtido sexa empregado para reverter na xeración de riqueza no noso país.

Esta expansión eólica está a desenvolverse sen unha adecuada planificación e control público e sen garantías para a participación social, a salvagarda do patrimonio natural e dos usos sociais e económicos do noso territorio. Baixo a coartada do "verde" asistimos a un lavado de cara dirixido polo propio oligopolio eléctrico a quen a Xunta de Galiza, e agora tamén o goberno central, poñen unha alfombra vermella.

Este desenvolvemento, que podería parecer positivo, estase a dar de forma abrupta, sen consenso coa sociedade dos lugares afectados e en moitos casos a través dunha fraudulenta fragmentación dos proxectos en proxectos máis pequenos para ocultar o seu verdadeiro impacto. Recentes sentenzas xudiciais como a de Sasdónigas ou da Serra do Iribio dan conta desta situación e sinalan tamén o papel da administración galega á hora de rebaixar garantías ambientais e desprotexer espazos singulares, converténdose en parte activa dos problemas que se están a dar ao favorecer un modelo depredador. É necesario apostar polas enerxías renovábeis, pero hai que ter en conta que non por ser renovábeis son inocuas e que tamén deben avaliarse os seus impactos.

Nos últimos anos, cunha forte oposición social, o goberno galego aprobaba a coñecida como "lei de depredación" (Lei 5/2017, do 19 de outubro, de fomento da implantación de iniciativas empresariais en Galiza) e máis recentemente, coa coartada da covid-19 seguía o camiño de desregulación e descontrol eólico aprobando a Lei 9/2021, do 25 de febreiro, de simplificación administrativa e de apoio á reactivación económica de Galiza que afonda na redución de prazos e que pon o territorio galego ao servizo da implantación eólica. Así mesmo, isto acontece despois de que o Partido Popular bloqueara durante os seus gobernos a ampliación da protección de espazos que hoxe deberan estar blindados pola súa importancia para a preservación da biodiversidade e a loita contra a crise climática.

Ademais, isto acontece nun momento de crise industrial onde curiosamente ao mesmo tempo que Galiza bate récords de xeración eólica bate tamén récords de desmantelamento industrial. Non só non hai vinculación desta expansión a proxectos

industriais, senón que vemos como empresas vinculadas á fabricación de compoñentes pechan ou son deslocalizadas, como Isowat ou Siemens Gamesa.

Aínda que Galiza nunca antes xerou tanta enerxía eólica (no 2020 foi a segunda comunidade do Estado) e seguimos exportando enerxía eléctrica para outros territorios, non obtemos un retorno xusto que compense o impacto social e ambiental. O noso papel xerador ten que traducirse nun vector de crecemento e desenvolvemento económico no lugar de empobrecernos como fai este modelo absolutamente espoliador. É necesario un cambio de modelo que defenda a participación pública no sector, a través dunha empresa pública galega de enerxía e da participación da Xunta, de Concellos e de colectivos como asociacións veciñais ou comunidades de montes. Así mesmo, Galiza debe ter dereito a decidir sobre como desenvolver a súa planificación enerxética.

Hoxe é un clamor social a corrección da antidemocrática falta de transparencia e información que existe e garantir mecanismos de participación para a sociedade galega. Por estes motivos, desde o BNG reclamamos un cambio de rumbo a prol dun modelo de enerxía eólica sustentábel, xusta e galega fronte ao espolio e a depredación.

Por estes motivos, o BNG solicita do Pleno da Corporación Municipal a adopción do seguinte acordo:

1. Desenvolver e aprobar un novo marco regulatorio do sector eólico que incremente as garantías sociais, económicas e medioambientais, a comezar por un novo Plan Sectorial Eólico que conte cunha ampla participación dos axentes implicados (asociacións veciñais, agrarias, ecoloxistas, sindicais, centros de investigación, comunidades de montes, etc.) e un amplo proceso de exposición pública co fin de suscitar o maior consenso posíbel, tendo en consideración as necesidades de Galiza e o papel doutras tecnoloxías.

2. Dar rango de lei ao impulso de Plans de Desenvolvemento Industrial asociados ás novas instalacións establecendo medidas para que as autorizacións de novos parques eólicos se vinculen a proxectos industriais que

xeren riqueza e emprego no país e favorecer que unha parte das compoñentes sexan desenvolvidos en Galiza.

3. Impulsar medidas para garantir a socialización dos beneficios do papel xerador de Galiza e o retorno económico para o noso país apostando pola constitución dunha empresa pública galega de enerxía e fomentando a participación pública da Xunta e dos concellos galegos así como das persoas propietarias das terras (comunidades de montes, propiedades agrogandeiras) de maneira que xere rendas complementarias. Así mesmo, impulsaranse fórmulas de democratización da enerxía como as comunidades enerxéticas, os parques enerxéticos comunitarios e o autoconsumo enerxético.

4. Incrementar a vixilancia sobre as garantías medioambientais para asegurar o cumprimento do principio de prevalencia da protección ambiental sobre a ordenación territorial e urbanística, a precaución respecto das posibles intervencións que poidan afectar negativamente o patrimonio natural ou a biodiversidade e mais a prevención dos problemas derivados da crise climática. Singularmente:

a) Paralizar cautelarmente os proxectos de todos os parques eólicos, en proxecto ou en tramitación, que estean incluídos dentro de áreas propostas anteriormente para a ampliación da Rede Natura e non autorizar novos parques eólicos que estean situados nestas zonas.

b) Realizar unha fiscalización da totalidade de proxectos en proxecto ou tramitación no noso país para localizar casos constitutivos de fraude de lei seren fragmentacións de proxectos que comparten localización e infraestruturas e que polo tanto deben ter unha avaliación conxunta como un único proxecto, emprendendo as accións oportunas para impedir esta fragmentación.

c) Impulsar un proceso participativo para desenvolver figuras de ordenación e protección do territorio: ampliación da Rede Natura, Estratexia de Infraestrutura Verde, Áreas de Interese Paisaxístico, plans

de protección de especies e hábitats declarados de interese comunitario e de interese prioritario.

5. Garantir unha verdadeira política de transparencia, información e participación cidadá tomando as seguintes medidas:

a) Mellorar a información dispoñíbel a través do Rexistro Eólico Galego modernizándoo e incorporando o acceso áxil a toda a información relacionada (proxectos, prazos, resolucións do DOG, mecanismos de consulta, identificación dos axentes promotores, características da instalación. etc.) de forma clara e intuitiva.

b) Promover unha oficina específica, con servizos presenciais e telemáticos, ao abeiro do INEGA para o asesoramento técnico e administrativo ou de mediación necesario para a cidadanía, asociacións de veciños, comunidades de montes e outros colectivos afectados pola expansión industrial eólica.

c) Poñer en marcha as demandas do Observatorio Eólico Galego respecto das recomendacións de transparencia, participación pública e difusión de modelos de contrato para particulares e comunidades de montes e mecanismos de negociación.”.

Aberta a primeira quenda de intervencións, a portavoz do PSdeG-PSOE, sra. Lemus, anuncia o apoio do seu grupo. Sinala que no fondo se está sempre ante unha utilización da rebaixa legal existente dende os último tempos no mecanismo da avaliación ambiental coa escusa dunha maior eficiencia para os empresarios. Sinala que ao fin e ao cabo a última modificación da normativa sobre os parques eólicos, indica unha vez máis unha rebaixa na avaliación ambiental, e esa é a clave, o que se está tamén a sufrir en Teo, na canteira da Casalonga, con esta rebaixa de requisitos medioambientais. Remata a sra. Lemus a súa intervención sinalando que dende o seu grupo agardan que se racionalice o sector e se prime a necesidade da defensa da biodiversidade.

Intervén o portavoz do PP, sr. Guerra, quen lle cede a palabra ao concelleiro do seu grupo D. Antonio Reyes Sánchez Crespo.

O sr. Sánchez sinala que poden chegar a comprender algún dos argumentos esgrimidos, porén non os comparten. Estase a levar a cabo todo o procedemento e o desenvolvemento do sector eólico en base á lexislación estatal e agora que o BNG ten tantísima influencia no goberno estatal é o momento de promover que cambien esa lexislación.

Entenden que a referida lexislación ofrece todas as garantías para avaliar todos os posibles efectos que pode ter sobre os valores naturais, culturais, estéticos e de todo tipo. Considera o sr. Sánchez que pretender que unha Administración faga unha avaliación nun determinado sentido máis alá do que establece a lexislación, é solicitarlle á Administración, que o que fai é aplicar a normativa estatal, que prevarique. Sinala o sr. Sánchez que se ese é a forma de proceder que propón o BNG ten todos os visos de ser calquera cousa menos unha forma de proceder seria.

Di o sr. Sánchez que o sr. Barreiro comentaba que non hai control, e todo saben que a partir do 1 de abril de 2014 está prohibida a instalación e restrinxida a potenciación dos parques eólicos en calquera espazo pertencente á Rede Natura, engadindo que vai máis alo e así incluso hoxe sae publicado en prensa que a Xunta frena trinta e cinco proxectos de parques eólicos deseñados para zonas prohibidas.

Sinala o sr. Sánchez que se iso non é para o BNG control, o control seguramente era o que propoñía o modelo eólico do PSdeG e do BNG.

O sr. Barreiro di que xa se tardaba en citar ao bipartido PSOE e BNG.

O sr. Sánchez, dirixíndose ao sr. Barreiro, di que lle restan tres vidas para que el empate as veces que o BNG citou aos anteriores gobernos municipais do PP, polo que ten motivo para ter certa correa cando se cita ao bipartito. Sinala que foi a oportunidade

que tiveron para demostrar o que son capaces de facer, e polo medio hai dous concursos eólicos anulados por sentenza firme.

Pregunta o sr. Sánchez que acontece co goberno de Madrid, que en xaneiro fixo a última adxudicación e ten aberto un calendario aberto para novas poxas. Pregúntalle ao sr. Barreiro se dende o BNG non teñen nada que dicir con respecto a iso.

O sr. Sánchez pensa que, máis alá das proclamas políticas do BNG, o que se debería era contribuír a unha certa labor social, de pedagoxía, e aclarar que tramitar non significa autorizar, porque se está xogando con iso, e é moi serio. Remata o sr. Sánchez a súa intervención, sinalando que hoxe se demostra que os axiomas nos que se basea o BNG non son certos, e aí está a resposta, trinta e cinco paralizacións no día de hoxe.

O sr. alcalde sinala que o seu grupo está plenamente de acordo coa moción e a van a apoiar. Considera que hai unha especial sensibilidade porque hai que lembrar que existe esa espada de damocles pendente, que é o parque eólico de Monte Piquiño, que se pode facer realidade en calquera momento nun territorio que conten a maior concentración de mámoas de toda Galicia e varios petróglifos. Considera que se trata dunha situación complexa que os sensibiliza para apoiar este tipo de medidas e ese tipo de controis

Aclara o sr. alcalde que o modelo eólico do BNG e do PSOE foi votado abaixo non por cuestións medioambientais, senón pola participación que daba aos entes públicos na explotación do parque eólico. Sinala que hai unha lexislación estatal feita para propiciar que quen se enriqueza sexan as empresas privadas e non Administracións Públicas. Reitera que esa foi a causa clara pola que caeu o modelo eólico do bipartito. Remata o sr. alcalde sinalando que o seu grupo vai a apoiar a proposta, xa que lles parece moi interesante é necesaria.

O sr. Barreiro sinala que, tratándose do modelo do bipartito, como o chama o PP, a xustiza confirmou que a anulación dese concurso fora feito de forma irregular polo PP, aínda que cree que os xuíces se referiron a ilegal, aínda que o vai a deixar en irregular

Di o sr. Barreiro que non sabe se a defensa da Xunta do sr. Sánchez é dicir "*e os demais, máis*, *e o goberno de Madrid máis*", pois tamén mal, engadindo que tampouco están de acordo xa que o modelo de depredación non so ven do San Caetano senón tamén de Madrid, e haberá que corrixir ambas cousas.

Explica que en Teo hai pendente un parque eólico con nove xeradores, dos cales oito van a estar en Teo, 84 metros de alto, 112 metros de diámetros, 45 decibelios de ruído a menos de cen metros das aldeas, expropiacións de case 700 leiras, que ameazan unhas das principais estacións de petróglifos do pais e a meirande da Comarca, con máis de 90 catalogados e algún máis sen catalogar, que afecta a tres parroquias. Sinala que casualmente está impulsado por unha empresa do grupo Jealsa, propiedade do ex alcalde popular de Boiro. Sinala que curiosamente en parroquias nas que aínda non chegou a concentración parcelaria, que o PP aprobou a iniciativa do BNG de que se continuara no ano 2018, e levan tres anos para a súa continuación, e iso non chega, porén a espoliación eólica si chega.

Sinala o sr. Barreiro que afecta ao camiño portugués, no que por unha bando gastan un montón de cartos en promocionar un modelo cultural de camiño de Santiago determinado, co que eles non están de acordo, porén por outro banda están "afeando" o camiño.

Sinala que non o din eles, senón que o di o observatorio eólico de Galicia, que os cambios normativos impulsados polo goberno do PP estanse facendo de costas á sociedade e sen a suficiente transparencia.

Sinala o sr. Barreiro que, descoñecen se se sabe, porén eles atoparon outra tramitación dun parque eólico, na provincia da Coruña, por parte da emprega Green Capital, de 54 megavatios, competencia do Ministerio de Industria, engadindo que non

puideron acceder a ese expediente, proba de que transparencia nunha Administración e noutra é a que é, ningunha, aínda que supoñen que moitos montes piquiños na Coruña non haberá, polo que probablemente sexa o de Teo. Sinala o sr. Barreiro que haberá que preguntar nas instancias correspondentes do Ministerio de Industria se este parque que está en tramitación se é que se vai a poñer outro, se van a quitar o que existía e van a poñer este, porén este trámite existe.

O sr. Barreiro di que poden falar o que se queira de control e do bipartido, porén está claro que o descontrol é evidente en case todo o que se está facendo en materia de medio ambiente, proba diso é que na canteira de Casalonga hai o que hai e nin unha Administración nin outra toman medidas definitivas que afasten ese perigo. Explica que hoxe mesto estivo coa directiva da plataforma, que está moi preocupada, porque ven que iso é inminente e que vai a caer. Vai a caer este vertedoiro, vai a caer un parque eólico e ao mellor é o primeiro dalgún mais.

Sinala o sr. Barreiro que ese é o modelo que están implantando dende o PP, en vez de gobernar para os galegos e as galegas, gobernan para Naturgy, e Greenalia e para todos eses, que non xeran riqueza, que levan os cartos de aquí, que se aproveitan do noso medio ambiente, que se aproveitan das nosas aldeas, e ese é o modelo, o das tres “d”, despoboación, destrución e depredación, engadindo que seguro que hai moitas máis “d”, como decadencia, desgoberno, etc..

Sinala o sr. Barreiro que así van as cousas, e despois se lle di á xente que ten que vir a vivir ao rural porén se lle poñen oito xeradores a cento doce metros alí facendo ruído.

Aberta a segunda quenda de intervencións, a portavoz do PSdeG-PSOE, sra. Lemus, sinala que estaba revisando, engadindo que ao Concello non chegou ningún tema. Sinala que parece que hai un parque en consultas previas, que se refire á provincia da Coruña, e salienta que se mirará e agradece a información ao concelleiro do BNG, engadindo que se fará consulta ao Ministerio.

Intervén o concelleiro do PP, sr. Sánchez, e di que están de acordo coas sensibilidades que comentou o sr. alcalde en relación co monte piquiño e por iso o seu grupo se vai a abster. Dirixíndose ao sr. Barreiro dille que está cometendo a irresponsabilidade que non lle compete a calquera persoa con responsabilidades públicas, que é falar de facto dunha realidade que aínda está en consultas previas e en puro trámite, igual que falaban de facto das trinta e cinco que hoxe se coñeceu que se bloquearon.

Sinala que esta é a forma de facer política, irresponsable, do BNG e despois non comprenderan porque nunca chegan a gobernar na Xunta.

Di o sr. Sánchez que lle chama a atención que o BNG non estea de acordo cos investimentos que se fan no camiño portugués, engadindo que non sabe que pensaran diso os teensenses.

Sinala que quedaron plasmados dous modelos, un modelo que está a favor do progreso responsable e sustentable, un progreso que está aténdose á lexislación estatal e que contempla calquera tipo de acometida que se poida face nun entorno natural. E o outro modelo é o de quen historicamente se opuxo aos avances en Galicia, avances que hoxe nin o propio BNG discute.

Pregunta o sr. Sánchez que cabe esperar dun partido que di defender os galegos, porén, en cada moción, cada vez que ten oportunidade, aproveita a ocasión para desprezar o máis sagrado en democracia, aquilo que votaron os galegos, permanentemente lle están faltando á intelixencia dos galegos, porque continuamente están desprezando o modelo de xestión que votaron maioritariamente os galegos.

Remata o sr. Sánchez a súa intervención e pregúntase que cabe esperar dun partido que di defender os galegos e vai a facer mitins con aqueles que asasinaron aos galegos.

Explica o sr. alcalde que se vai a proceder a votar en primeiro lugar a emenda proposta polo portavoz do BNG, consistente en incorporar a referencia a *“instar a Xunta de*

Galicia:", seguindo a continuación os cinco puntos que se incorporan na proposta de acordo, procedéndose a continuación a someter a votación, en función do resultado, a moción do BNG, emendada, ou a moción tal e como se presentou.

Sometida a votación a emenda formulada polo sr. Barreiro, obtense o seguinte resultado:
Votos a favor – 17 (4 Son de Teo, 4 PSdeG-PSOE, 7 PP e 2 BNG)
Votos en contra – 0
Abstencións – 0.

De acordo co resultado da votación, o sr. alcalde sinala que se vai a someter a votación a moción do BNG, coa emenda aprobada.

Sometido o asunto a votación, o Pleno da Corporación, con dez votos a favor (4 Son de Teo, 4 PSdeG-PSOE e 2 BNG) e sete abstencións (7 PP), acorda instar á Xunta de Galicia a:

1.- Desenvolver e aprobar un novo marco regulatorio do sector eólico que incremente as garantías sociais, económicas e medioambientais, a comezar por un novo Plan Sectorial Eólico que conte cunha ampla participación dos axentes implicados (asociacións veciñais, agrarias, ecoloxistas, sindicais, centros de investigación, comunidades de montes, etc.) e un amplo proceso de exposición pública co fin de suscitar o maior consenso posíbel, tendo en consideración as necesidades de Galiza e o papel doutras tecnoloxías.

2.- Dar rango de lei ao impulso de Plans de Desenvolvemento Industrial asociados ás novas instalacións establecendo medidas para que as autorizacións de novos parques eólicos se vinculen a proxectos industriais que xeren riqueza e emprego no país e favorecer que unha parte das compoñentes sexan desenvolvidos en Galiza.

3.- Impulsar medidas para garantir a socialización dos beneficios do papel xerador de Galiza e o retorno económico para o noso país apostando pola constitución dunha empresa pública galega de enerxía e fomentando a participación pública da Xunta e dos concellos galegos así como das persoas propietarias das terras (comunidades de montes, propiedades agrogandeiras) de maneira que xere rendas complementarias. Así mesmo, impulsaranse fórmulas de democratización da enerxía como as comunidades enerxéticas, os parques enerxéticos comunitarios e o autoconsumo enerxético.

4.- Incrementar a vixilancia sobre as garantías medioambientais para asegurar o cumprimento do principio de prevalencia da protección ambiental sobre a ordenación territorial e urbanística, a precaución respecto das posibles intervencións que poidan afectar negativamente o patrimonio natural ou a biodiversidade e mais a prevención dos problemas derivados da crise climática. Singularmente:

a) Paralizar cautelarmente os proxectos de todos os parques eólicos, en proxecto ou en tramitación, que estean incluídos dentro de áreas propostas anteriormente para a ampliación da Rede Natura e non autorizar novos parques eólicos que estean situados nestas zonas.

b) Realizar unha fiscalización da totalidade de proxectos en proxecto ou tramitación no noso país para localizar casos constitutivos de fraude de lei seren fragmentacións de proxectos que comparten localización e infraestruturas e que polo tanto deben ter unha avaliación conxunta como un único proxecto, emprendendo as accións oportunas para impedir esta fragmentación.

c) Impulsar un proceso participativo para desenvolver figuras de ordenación e protección do territorio: ampliación da Rede Natura, Estratexia de Infraestrutura Verde, Áreas de Interese Paisaxístico, plans de proteccións de especies e hábitats declarados de interese comunitario e de interese prioritario.

5.- Garantir unha verdadeira política de transparencia, información e participación cidadá tomando as seguintes medidas:

a) Mellorar a información dispoñíbel a través do Rexistro Eólico Galego modernizándoo e incorporando o acceso áxil a toda a información relacionada (proxectos, prazos, resolucións do DOG, mecanismos de consulta, identificación dos axentes promotores, características da instalación. etc.) de forma clara e intuitiva.

b) Promover unha oficina específica, con servizos presenciais e telemáticos, ao abeiro do INEGA para o asesoramento técnico e administrativo ou de mediación necesario para a cidadanía, asociacións de veciños, comunidades de montes e outros colectivos afectados pola expansión industrial eólica.

c) Poñer en marcha as demandas do Observatorio Eólico Galego respecto das recomendacións de transparencia, participación pública e difusión de modelos de contrato para particulares e comunidades de montes e mecanismos de negociación.

7.- DITAME DA MOCIÓN DO GRUPO MUNICIPAL DO BNG SOBRE AS PEAXES DAS AUTOVÍAS GALEGAS.

O sr. alcalde cede a palabra ao portavoz do BNG, D. Manuel Barreiro Rozados.

O sr. Barreiro da conta da moción do seu grupo de 11 de febreiro de 2020 (Rex. 999 nº entrada 1340, de 12/05/2021), que se recolle a continuación, ditaminada favorablemente pola Comisión Informativa de urbanismo, vivenda, infraestruturas, sostibilidade e servizos básicos de 20 de maio de 2021.

"O Grupo municipal do BLOQUE NACIONALISTA GALEGO no Concello de Teo, ao abeiro do Regulamento orgánico municipal do Pleno da Corporación, presenta a seguinte **moción sobre as peaxes das autovías galegas** para o seu debate en Pleno.

Exposición de motivos:

O Ministerio de Fomento vén de reabrir o debate sobre o repagamento mediante peaxe das autovías de titularidade estatal, reiterando unha proposta que xa fora anunciada en 2018 e 2019. Este debate abriuse despois de que a patronal das construtoras, ASEPAN, demandase este tipo de medidas para garantir contratos de concesión. Mais a medida ten tamén outras causas relacionadas co desequilibrio económico nas contas do Ministerio de Fomento a raíz de dúas decisións:

- rescate das ruinosas autoestradas radiais madrileñas e doutras autoestradas, con un custo para as arcas públicas de máis de 3.000 millóns de euros.
- A supresión das peaxes en autoestradas nas que caduca a concesión entre 2019 e 2021, o que vai supor un custo duns 450 millóns de euros anuais. Ademais, o Ministerio de Fomento tamén aprobou o ano pasado bonificacións para o transporte en determinadas autoestradas, co conseguinte incremento do gasto orzamentario e da dispoñibilidade de recursos.

Como resposta a aquel primeiro anuncio de novembro de 2018, o Pleno do Parlamento aprobou un acordo en decembro de 2019, a instancias do BNG, no que manifestaba unha rotunda oposición ao establecemento de peaxes nas autovías de titularidade estatal.

Ademais do carácter regresivo e do impacto negativo que tería para as persoas usuarias das autovías, para a seguridade viaria e para a competitividade das nosas empresas, a citada medida hai que analizala no contexto da situación da rede viaria estatal en Galiza e concretamente da situación das autoestradas de titularidade estatal, a AP 9 e a AP53. Por outra parte, en Galiza existen dúas autovías autonómicas con peaxes ás persoas usuarias, a AG55 e a AG57, o que supón en agravio e unha discriminación para residentes e empresas das respectivas comarcas, un atranco para a conectividade e a competitividade, e ademais incrementa a inseguridade viaria e merma a calidade de vida na contorna das estradas convencionais que atravesan zonas densamente habitadas.

Por estes motivos, o BNG solicita do Pleno da Corporación Municipal a adopción do seguinte acordo:

1. Amosar a rotunda oposición do Concello de Teo á intención do goberno central de establecer peaxes nas autovías de titularidade estatal, por considerala unha medida regresiva que establece barreiras económicas no acceso á servizos básicos como son as infraestruturas viarias, porque incrementa a inseguridade viaria e porque supón un atranco para o desenvolvemento económico e a cohesión social de Galiza.

2. Dar traslado do acordo deste primeiro punto ao Ministerio de Fomento.”.

O sr. Barreiro, sinala que tamén é un debate moi actual neste momento na sociedade galega despois de que o Ministerio de Fomento do Estado español reabrira o debate sobre o repagamento mediante peaxes das autovías de titularidade estatal. Considera que se trata dunha medida que está relacionada con cousas como o rescate das ruinosas autoestradas radiais madrileñas ou a supresión das peaxes en todas as autoestradas nas que caduca a concesión entre o 2019 e o 2021, cun custo de 450 millóns de euros, pero que non se rebaixan as peaxes ós galegos na AP9 nin na AP53.

Explica que o Pleno do Parlamento aprobou un acordo en decembro do 2019, a instancias do BNG, no que manifestaba unha rotunda oposición ao establecemento de peaxes nas autovías de titularidade estatal, e hoxe mesmo o BNG acadou un acordo unánime no Parlamento rexeitando esta posibilidade da que se está a falar agora outra vez. O sr. Barreiro cree que é un pouco obvio falar de impacto negativo para as persoas usuarias, para a seguridade viaria, para a competitividade das empresas galegas... Di que hai que analizar esta situación, esta medida, nun contexto no que a rede viaria estatal en Galiza, e concretamente, as autoestradas de titularidade estatal, a AP9 e a AP53, seguen tendo peaxes e o Goberno segue sen cumprir o seu compromiso asinado no acordo de investidura. Sinala o sr. Barreiro que por estes motivos é polo que solicitan ao Pleno da Corporación a adopción do acordo incorporado na moción.

Aberta a primeira quenda de intervencións, a portavoz do PSdeG-PSOE, anuncia a abstención do seu grupo.

Intervén o portavoz do PP, sr. Guerra, quen lle cede a palabra á concelleira do seu grupo D.ª Lucía Calvo de la Uz.

A sra. Calvo di que van a votar favorablemente porque non teñen ningún inconvinte en facelo cando as iniciativas son correctas, e esta o é, engadindo que efectivamente hoxe pola mañá a Cámara galega o aprobou por maioría absoluta de todos os grupos.

Reitera a sra. Calvo o voto a favor do seu grupo, engadindo que están ben este tipo de iniciativas porén tamén estaría ben que o BNG antes de entregarlle o goberno de España a Pedro Sánchez tivese negociado con un pouquiño máis de entusiasmo a defensa dos intereses dos galegos, especialmente en materia de infraestruturas e peaxes, que non é baladí. Sinala que no punto 2 do acordo se recolle *"dar traslado de acordo deste primeiro punto ó ministerio de Fomento*", e aclara que dende fai máis dun ano chámase "*Ministerio de transporte, movilidad y agenda*".

Sinala a sra. Calvo que o goberno de España vén de comunicarlle á Unión Europea a súa intención de establecer peaxes nas autovías de titularidade estatal. É dicir, que mentres os galegos seguen agardando pola aplicación da prometida rebaixa das peaxes da AP9, xa se abre a posibilidade de que, ademais, paguen novas peaxes polo uso de vías ata agora gratuítas, o que resulta inadmisible. Sinala a concelleira do PP que tamén comparten a necesidade de que o goberno central aplique as bonificacións das peaxes da AP53, xa que é unha das máis caras do Estado, e iso é un agravio comparativo gravísimo para todos os galegos, ademais de que é unha estrada vertebradora do interior de Galicia.

Considera a sra. Calvo que cómpre non esquecer e facer fincapé en que as bonificacións anunciadas da AP9 aínda non se están a aplicar, polo que tamén sería convinte insistir ante o goberno central en que non demoren máis a súa entrada en vigor. Resulta preciso que o BNG faga valer o seu voto, porque cando o piden os cataláns ou o piden os vascos, o PSOE ponse firme, e parece que o acordo co BNG saíulle gratis. Remata a sra. Calvo a súa intervención reiterando o apoio do seu grupo,

porque loxicamente, coa situación especial de crise e de COVID, non é o momento de que a esquerda suba os impostos ós cidadáns, como vai facer coa luz, co gas, cos carburantes, cos refrescos, ou sexa, con todo artigos de multimillonarios.

O sr. alcalde sinala que como previsiblemente nos atopamos con que a maioría vote dun mesmo xeito, Son de Teo quere explicitar claramente por que está a favor desta moción. Salienta que non é pola autoestrada nin por nada en concreto, senón que estarían a favor de calquera e en contra de calquera subida de impostos dese estilo. Están absolutamente en contra dos impostos indirectos, que son unha forma de discriminación social brutal. Sinala que iso pasa coa autoestrada, pero tamén co IVE, con calquera imposto que é igual para todos, engadindo que o seu partido está pola subida dos impostos, pero pola subida dos impostos directos. Pensan que esa é a xustiza social, subir os impostos para pagar este tipo de cousas, porque as estradas hai que pagalas, pero só hai unha forma de pagalas, e é cos impostos de todos, pero claro, nos impostos que se pagan en función da renda, e eses son os impostos directos. Mentres que impostos coma estes que cobran cinco euros ao que gaña seiscentos euros e cinco euros ao que gaña tres mil euros son unha auténtica inxustiza, unha auténtica barbaridade. Salienta que o posicionamento do seu partido é de cuestionamento do modelo de fondo, que é o modelo dos impostos indirectos, engadindo que é unha plasmación concreta desa política e ademais, polas circunstancias que se describen con detalle na moción, son moito máis evidentes e moito máis criticables, por iso van apoiala.

O portavoz do BNG, sr. Barreiro, di que non sabe se as/os concelleiras/os do PP saben sumar, aínda que sabe que si, tratándose simplemente dunha pregunta retórica, engadindo que é preciso aclarar que o BNG ten un deputado de 350, polo que hai 349 doutros partidos, polo que pensa que nun goberno que necesita 176 como mínimo, seguir con ese relato tan fantástico e posverdadeiro, que está de moda, posmoderno incluso, de que a culpa do goberno a teñen eles, pois dende o PP saberán.

Doutra banda di que tamén se aleda que recoñezan que do mesmo xeito que Cataluña e Euskal Herria poden facer moita forza no Parlamento do Estado español, porque teñen moitos deputados, gústalle que recoñezan que un deputado do BNG fai máis que a súa ducia de deputados, que se ve máis, que conseguiu moitas máis cousas e que é

moito máis definitivo que todos os que ten o PP en Madrid, que van alí non se sabe se a facer turismo ou a insultar ao resto dos deputados, como fai a súa deputada estrela galega.

O sr. Barreiro sinala que están de acordo en que se o BNG tivera unha ducia de deputados, Galiza estaría motísimo mellor representada e iríalle seguramente moito mellor.

O sr. Barreiro di que non vai a entrar no debate da moción anterior, porén pensa que a política creativa do PP, o seu relato da posverdade, esa política posverdadeira, así un pouco trumpista, que parece que está molando moito, lévalle a dicir cousas francamente sorprendentes, como outorgarlle ao BNG o papel de antigalegos e cousas así. Aclara que en ningún momento dixeron que non estiveran a favor dos investimentos no camiño de Santiago, o que dixeron foi que por unha banda invisten moitos cartos nunha cousa e por outra banda autorizan que se destrocen esas cousas, engadindo que o PP saberá por que. Pensa o sr. Barreiro que as cousas se poden facer doutro xeito e que a cultura que están promovendo arredor do camiño e o gasto cultural que está asumindo a Xunta de Galicia, aínda que non sexa debate no Pleno de Teo, non é o máis axeitado, engadindo que o último que lle faltaba era que o PP lle outorgara carné de galeguidade ao BNG.

Salienta o sr. Barreiro que o BNG sempre estivo no mesmo sitio, na defensa dos intereses de Galiza, aquí, en Madrid, en Santiago de Compostela, en Bruselas ou onde chegue, na ONU se fai falta. Sinala que o partido socialista prorrogou a concesión da AP9 entre os anos 2013 e 2023, que aínda se está pagando, pero o señor Aznar regaloulle outros 25 anos, ata o ano 2048.

A sra. Calvo pregúntalle ao sr. Barreiro se non era que non había que volver para atrás.

O sr. Barreiro sinala que non hai que volver para atrás, porén son cuestións que nos están afectando, e ademais o sr. Sánchez hai uns momentos dicía que se o BNG ía con terroristas, e que o diga un partido fundado por un ministro franquista que ten responsabilidades de asasinatos e que están as cunetas cheas, que por certo non queren sacar, de familiares de xente, engadindo que aos do PP daralle a risa, e pareceralles unha cousa absurda, pero á xente que ten familiares aí igual non lle

parece tan absurdo, porque non todo o mundo gañou a guerra. Sinala que algúns son fillos e netos dos que perderon a guerra e están orgullosos de selo e de ter perdido aquela guerra, e de non militar nun partido fundado por un fascista. Sinala o sr. Barreiro que, como din dende o PP, "*non removamos o pasado*".

O sr. Barreiro di que o PP é responsable dos seus vetos e é responsable dos atrasos para transferencia das infraestruturas, e pídelle que non veña agora a poñerse "do lado de", e a dicirlle ao BNG se ten que estar ou non ten que estar ou se fai ben as cousas ou non as fai ben, porque dende o PP xogaron durante moito tempo, cando gobernaban en Madrid, non lles interesaba, e agora que non gobernan en Madrid interésalle, e fan ese xogo político, permanentemente, de dicir unha cousa aquí e a contraria en Madrid, e fano coa canteira, cos eólicos, fano con todo absolutamente. Considera o sr. Barreiro que igual hai que pensar un pouco o que se di, porque que lle digan ao BNG que non son coherentes, non sabe se dende o PP están seguros do que están a dicir.

Explica o sr. Barreiro que no ano 2012 Ana Pastor, non a xornalista, senón a política do PP, defendeu unha medida parecida na comisión delegada de asuntos económicos do goberno, e no 2018 o PP solicitou un informe con carácter urxente para a súa aplicación no ano 2021. Dirixíndose ao PP o sr. Barreiro dille que se decidan ou a favor ou en contra, engadindo que non sabe quen ten máis incoherencias aquí.

Di o sr. Barreiro que o BNG defende uns servizos públicos de calidade, gratuítos e de acceso universal. Considera que esta é unha medida discriminatoria, antisocial e de exclusivo carácter recadatorio, e pídelle ao PP que non vaian agora de adalides do socialismo porque non o foron nunca e que sexan un pouco coherentes, xa que non poden estar dicindo cada quince días unha cousa distinta.

Aberta a segunda quenda de intervencións, a portavoz do PSdeG-PSOE, sra. Lemus, non fai uso da súa quenda.

Intervén a concelleira do PP, sra. Calvo, e sinala que dende o BNG se fala de coherencia cando no ano 2019 no Parlamento votaron en contra dunha cousa, dunha transferencia dunha autovía, e despois veñen aquí con mocións, de salvadores de la

patria. Sinala a sra. Calvo que, tratándose do franquismo, está condenado, requetecondenado por suposto, engadindo que de risa, nada, e que lle parece ofensivo o que dixo o sr. Barreiro, persoalmente ofensivo. A sra. Calvo di que ela entende que lle moleste, que o BNG entregou o goberno de España a cambio dunha foto con Adriana Lastra e despois veñen os lamentos e rasgarse as vestiduras, pero isto é unha realidade, e aquí vense con realidades, non con quimeras. Sinala que o de que se fan fotos con Bildu, iso é *vox pópuli*, polo que aquí ninguén está inventando nada, e esa é a realidade e da igual que sexa un deputado que sexan dous ou que sexan douscentos, fixeron de bisagra e por suposto que teñen que asumir a súa responsabilidade. Sinala que o mesmo que a composición do Pleno de Teo, porque o BNG fixo de bisagra. Sinala que está moi ben, que son as regras do xogo democrático, pero logo claro, non se poden enfadar cando se lle di ao BNG, porque é unha realidade, lle guste ou non. Considera a sra. Calvo que todo está bastante claro, e pídelle ao sr. Barreiro que non faga alusións de determinadas cousas, engadindo que non convén que se eleve o ton.

O sr. alcalde di que lle gustaría facer unha matización. Di que pensa que o PP se ten feito fotos con xente bastante peor que a de Bildu, como Fraga, engadindo que é unha apeciación persoal.

A sra. Calvo sinala que Fraga foi un presidente electo.

O sr. alcalde sinala que tamén foi ministro da ditadura.

A sra. Calvo di que o que ela non vai a consentir é que ningún concelleiro lle diga que ela se rie dos mortos doutras persoas, polo que agradecería que se retirase, porque lle parece inapropiado non, o seguinte.

O sr. alcalde tamén pide que aquí non se fagan xuízos de valor sobre partidos políticos, é dicir, pódense dar opinións políticas, porén Bildu é un partido democraticamente tan respectable coma calquera outro, como o PP, como o BNG, como o PSOE e como Son de Teo, exactamente igual.

Intervén o concelleiro do PP, sr. Sánchez, quen inala que se está comparando unha situación de fai tres días, que foi a foto que se fixo o BNG con Bildu, con algo que

aconteceu hai cincuenta anos.

O sr. alcalde sinala que en todo o BNG ten dereito a facerse fotos con calquera partido político.

A sra. Calvo, dirixíndose ao sr. Barreiro, pregúntalle se el cree que ela se ri dos mortos dos demais.

O sr. Barreiro di que viu risas na súa bancada cando el falou diso.

A sra. Calvo pregúntalle se o sr. Barreiro sabe de que se está rindo ela.

O sr. alcalde di que se vai a pasar a votar a moción.

Rematado o debate e sometido o asunto a votación, o Pleno da Corporación, con trece votos a favor (7 PP, 4 Son de Teo e 2 BNG) e catro abstencións (4 PSdeG-PSOE), acorda:

1.- Amosar a rotunda oposición do Concello de Teo á intención do goberno central de establecer peaxes nas autovías de titularidade estatal, por considerala unha medida regresiva que establece barreiras económicas no acceso á servizos básicos como son as infraestruturas viarias, porque incrementa a inseguridade viaria e porque supón un atranco para o desenvolvemento económico e a cohesión social de Galiza.

2.- Dar traslado do acordo deste primeiro punto ao Ministerio de Fomento.

8.- MOCIÓNS.

Antes de entrar no punto noveno da orde do día relativo a rogos e preguntas, o sr. alcalde, de conformidade co previsto no artigo 91.4 do R.D. 2568/1986, de 28 de novembro, e no artigo 33 do Regulamento orgánico, pregunta se algún grupo municipal quere presentar algunha moción de urxencia, sen que se presente ningunha polos grupos municipais.

9.- ROGOS E PREGUNTAS.

ROGOS E PREGUNTAS FORMULADOS POLO BNG.

O/a concelleiro/a do BNG, formulan os/as seguintes rogos e preguntas:

1.- A concelleira do BNG, sra. Diéguez, di que en Campos de Mirabel cada pouco, cada tanto tempo, sae a auga totalmente negra. Agora mesmo volve estar nese ciclo. Pregunta se algún día se vai a abordar ese tema, porque é continuo e habería que buscar algunha solución.

O sr. alcalde di que a situación prodúcese porque é un final de redes. Explica que se vai a intentar solucionar cunha obra de ampliación ao longo da estrada que vén de Recesende cara a Luou e cara a Mouromorto, se vai a aumentar o caudal, solucionando os problemas de presión que hai en toda esa zona e que, previsiblemente, polo aporte de auga dende esa vertente, vai a solucionar bastante o tema. Sinala que, se non, o paso seguinte, unha vez eliminado o problema de falta de presión, será comunicar co resto da rede pola zona sur do Concello para evitar que se produza aí ese salto.

A sra. Diéguez pregunta cando se vai a facer.

O sr. alcalde resposta que esa obra, a de acceso de auga pola zona de Mouromorto cara Campos de Mirabel, vai a estar feita, previsiblemente, nun prazo de dous meses. Se iso non funciona, de cara a final de ano solucionaríase, intentaríase dar a solución polo outro lado.

A sra. Diéguez sinala que entre tanto haberá que darlle unha solución, achegarlles auga doutra maneira, ou o que sexa, porque a xente precisa a auga e non a vai mercar para todo. Reitera que a auga sae totalmente negra.

O sr. alcalde di que son conscientes desa situación, porén a auga está en perfectas garantías sanitarias aínda que non sexa agradable. Agora a solución que hai é unha solución de purga na situación. Pode acontecer por múltiples circunstancias, porque o río vén baixo ou porque o río vén alto, e o tema da turbidez pode saír en calquera momento. Iso só se combate de dúas formas, unha cunhas obras deste estilo, que aumenten o caudal ou que amplíen a rede, e circunstancialmente neste momento purgando, cada vez que os veciños chamen ao Concello. Di que os veciños non se

absteñan de chamar porque se faría unha purga e inmediatamente iso se soluciona. Sinala que o problema prodúcese, porén o servizo de augas vai a solucionar esa situación mentres non haxa unha solución definitiva. Explica o sr. alcalde que outra forma de obviar a turbidez é con aluminio, pero iso ten uns custos maiores para a saúde e, aínda que é como se fai habitualmente en moitas potabilizadoras, estase escapando diso a costa de que mentres non estean esas obras de carácter estrutural haberá quer recorrer ao purgado de forma máis habitual.

2.- A sra. Diéguez refírese ao tema das fochancas. Sinala que no Pleno falou dunhas que hai nunha pista que atravesa por riba da autovía e baixa ao Concello de Vedra e que enlaza co camiño da batalla de Cacheiras. Alí, a moi poucos metros da autovía, da ponte da autovía, hai unhas fochancas que cada vez medran máis. Salienta que xa falou desas fochancas no Pleno un par de veces, porén como non se arranxaron cada vez son máis grandes e unha xa ocupa todo un carril e cada vez ensánchase máis. Explica a sra. Diéguez que por aí pasan poucos coches pero si que pasan, e pasan moitas bicis e moitas persoas. Salienta que se trata de dúas pozas inmensas, unha de cada lado.

3.- A sra. Diéguez refírese a unha pista que hai ao lado da urbanización que hai no Pazo, en Rarís. Pegada á urbanización, pola parte de abaixo, hai unha pista que vén cara ao Aido, é un tramo moi cortiño pero está totalmente desfeito.

Explica que agora, como está cortada a estrada que vai a Sestelo, a ela ocorréuselle o outro día dar a volta por alí, e pensou que non saía. Non sabe se pode arranxarse pronto ou tarde, o que si é que se non se arranxa polo menos, como hai outros lugares para pasar para o mesmo sitio, que se corte, porque está totalmente desfeita. Sinala que non hai forma de pasar por alí co coche, engadindo que ela o meteu alí e pensou que non saía, e segundo ía andando o coche ía sentindo os baches. Reitera a sra. Diéguez a necesidade de que, se non se arranxa, polo menos que se corte. Sinala a sra. Diéguez que por aí arredor hai máis pistas así, quizais non tanto, pero cunha situación similar.

ROGOS E PREGUNTAS FORMULADOS POLO PSdeG-PSOE.

Os/as concelleiros/as do PSdeG-PSOE non formulan ningún rogo nin pregunta.

ROGOS E PREGUNTAS FORMULADOS POLO PP.

Os/as concelleiros/as do PP formulan os/as seguintes rogos e preguntas:

1.- O sr. Guerra refírese a un tramo moi pequeno, entre o 46 e o 26, enfronte do Bariloche, no que hai que meterse para abaixo e nada máis meterse, á man esquerda, hai un camiño que volve á estrada xeral outra vez, son 100 ou 150 metros lineais e está totalmente destrozado.

Salienta que tamén hai un espazo público, meténdose á esquerda, onde aparcan unhas furgonetas que tamén está totalmente abandonado. Pide o sr. Guerra que se limpe.

2.- O sr. Guerra sinala que no fondo de Bamonde, en Lamas, hai unha pista que ten algo de importancia porque alí hai un home que anda en cadeira de rodas, engadindo que a ambulancia ven de vez en cando a recollelo. Explica que serán aproximadamente 300 metros lineais, e a pista está destrozada, polo que haberá que mirar por ela.

3.- O sr. Guerra di que o outro día lle avisaron tamén dunha pista que se aglomerou e que quedou ben, entre Cruces e o Sisto, porén os coches van a toda velocidade, engadindo que quizais non haberá moito que facer.

4.- O sr. Guerra di que na mesma zona hai un espazo entre o número 14 e o 27, máis ou menos 150 metros, no que piden unha farola. Explica que é na pista que se falou antes, entre Cruces e o Sisto, engadindo que cando se vai do 14 ó 27 chégase a un stop, pois entre o 14 e o stop hai un tramo sen luz.

5.- Sinala o sr. Guerra que a pista do Monte pelado volve estar destrozada, a que vai dende os Verxeles a Feros, que os baches outra vez están todos reventados, que se repararon hai un mes e medio ou dous, porén haberá que poñerlle aglomerado ou algo.

A sra. Lemus explica que alí hai un problema de paso de camións, engadindo que a

empresa comprometeuse a mantela.

O sr. Guerra di que se foi a bachear un pouco fai mes e medio ou dous pero volve estar igual.

6.- Sinala o sr. Guerra que en Reis, en Montecelo, piden que ao lado da fonte, uns 100 ou 150 metros dende a fonte para arriba, se asfalte novamente unha pista que lle chaman “a costiña”.

7.- Di o sr. Guerra que, como dixo máis veces, en Cachóns, a pista interior está completamente destrozada e falta por facer un tramo de alcantarillado.

8.- Pregunta o sr. Guerra para cando estarán as luces de Chaves.

A sra. Lemus sinala que rematou este ano e se está facendo o cambio progresivamente.

9.- O sr. Guerra di que na Silva, onde se hormigonou, hai un penedo irrompendo no hormigonado.

A sra. Lemus di que despois xa lle informa.

E non habendo máis asuntos que tratar, sendo as vinte e unha horas, de orde da Presidencia, levántase a sesión, da que se estende a presente acta, do que eu, secretaria, dou fe.

O alcalde

33252651X RAFAEL CARLOS SISTO (R: P1508300I)
Firmado digitalmente por 33252651X RAFAEL CARLOS SISTO (R: P1508300I)
Fecha: 2021.06.24 12:26:29 +02'00'

Rafael C. Sisto Edreira

A secretaria

VIRGINIA FRAGA DÍAZ - 76967703C
Firmado digitalmente por VIRGINIA FRAGA DÍAZ - 76967703C
Fecha: 2021.06.24 12:14:58 +02'00'

Virginia Fraga Díaz

ANEXO

PLAN DE ACCIÓN PARA O CLIMA E A ENERXIA SUSTENTABLE (PACES)

PLAN E ACCIÓN POR EL CLIMA

LA ENERGÍA SOSTENIBLE

MUNICIPIO DE TEO

Proyecto subvencionado por las ayudas destinadas a entidades locales que firmaron el Pacto de las Alcaldías para el Clima y la Energía Sostenible

FRENAR EL CAMBIO CLIMÁTICO

Pacto de las Alcaldías para el Clima y la Energía EUROPA

Operación cofinanciada por la Unión Europea, a través del
FONDO EUROPEO DE DESARROLLO REGIONAL (FEDER)
Programa Operativo FEDER GALICIA 2014-2020
Una Manera de Hacer Europa

XUNTA DE GALICIA

UNIÓN EUROPEA
Fondo Europeo de Desenvolvemento Rexional
Unha maneira de facer Europa

galicia

Xacobeo 2021

PLAN DE ACCIÓN POR EL CLIMA Y LA ENERGÍA SOSTENIBLE

MUNICIPIO DE TEO

Pacto de las Alcaldías
para el Clima y la Energía
EUROPA

Documento Redactado por Sonia Ramos Galdo en Enero de 2021



Contenido

1.EL PACTO DE LOS ALCALDES POR EL CLIMA Y LA ENERGÍA....8
2.METODOLOGÍA....9
3.ESTRATEGIA....10
a.Visión a Largo Plazo....10
b.Objetivos y Compromisos....10
c.Estructura Administrativa....10
d.Capacidad de Personal Asignado....10
e.Participación de las Partes Interesadas....10
f.Presupuesto....10
4.DESCRIPCIÓN Y ANÁLISIS DEL MUNICIPIO....11
a.Características básicas....11
b.Características demográficas....12
c.Características socioeconómicas....14
d.Medio físico....17
e.Medio biótico....17
e.i.Vegetación....17
e.ii.Fauna....17
e.iii.Espacios protegidos....18
f.Situación energética....19
g.Residuos....19
h.Aguas....20
i.Planeamiento Urbano....20
j.Viviendas....21
k.Infraestructuras Educativas y Culturales....22
l.Infraestructuras Viarias....23
m.Transporte....23
n.Flota de Vehículos....25
o.Características climáticas....26
o.i.Temperatura....27
o.ii.Precipitaciones....28
5.EVALUACIÓN DE RIESGOS Y VULNERABILIDADES....29
a.Proyecciones Climáticas....29
a.i.Temperatura máxima....32
a.ii.Temperatura mínima....33
a.iii.Precipitación....34

a.iv.Nubosidad....36
a.v.Evapotranspiración real....36
a.vi.Escorrentía....36
a.vii.Velocidad media y máxima del viento a 10 metros....36
b.Evaluación de Riesgos....36
b.i.Calor extremo....37
b.ii.Frío extremo....37
b.iii.Precipitaciones extremas....37
b.iv.Inundaciones y elevación del mar....37
b.v.Sequías....39
b.vi.Incendios Forestales....39
b.vii.Otros Riesgos....40
b.viii.Resumen....41
c.Evaluación de Impactos y Sectores Vulnerables....41
c.i.Edificios....41
c.ii.Transporte....42
c.iii.Energía....42
c.iv.Agua....43
c.v.Planificación Territorial....43
c.vi.Agricultura y Selvicultura....43
c.vii.Biodiversidad....44
c.viii.Salud....44
c.ix.Protección Civil y Emergencias....45
c.x.Turismo....45
c.xi.Educación....45
c.xii.Tecnologías de la información....45
d.Evaluación de Vulnerabilidades....45
6.INVENTARIO DE EMISIONES DE REFERENCIA....48
a.Año de Referencia....48
b.Población año referencia....48
c.Tipo de Factores de Emisión....48
d.Unidades de informes de emisiones....48
e.Factores de Emisión....48
f.Sectores Inventariados relacionados con la energía....49
g.Consumo Final de Energía....49
g.i.Edificios, equipamiento e instalaciones municipales....49
g.ii.Edificios residenciales....49
g.iii.Transporte....50

g.iv.Electricidad Ecológica Certificada....50
g.v.Producción de energía local / distribuida....50
g.vi.Sectores no relacionados con la Energía....51
g.vii.Inventario de Emisiones....51
7.ACCIONES....53
a.Acciones Clave Mitigación....53
a.i.Sustitución de lámparas por otras más eficientes en alumbrado público....53
a.i.1.Contexto....53
a.i.2.Situación Previa....53
a.i.3.Descripción de la Actuación. 55
a.i.4.Análisis de Viabilidad Técnica....55
a.i.5.Análisis de potencial de Reducción de Impactos....56
a.i.6.Análisis de Costes....56
a.i.7.Plazos y hoja de Ruta....56
a.i.8.Ficha Resumen....56
a.ii.Reducir consumo de energía en ciclo hidrológico....58
a.ii.1.Contexto....58
a.ii.2.Situación Previa....58
a.ii.3.Descripción de la Actuación....60
a.ii.4.Análisis de Viabilidad Técnica....61
a.ii.5.Análisis de potencial de Reducción de Impactos....61
a.ii.6.Análisis de Costes....62
a.ii.7.Plazos y hoja de Ruta....62
a.ii.8.Bibliografía....62
a.ii.9.Ficha Resumen 63
a.iii.Plan de Movilidad Urbana Sostenible (PMUS) 64
a.iii.1.Contexto 64
a.iii.2.Situación previa 64
a.iii.3.Descripción de la Actuación 64
a.iii.4.Análisis de Viabilidad Técnica 69
a.iii.5.Análisis de Potencial de Reducción de Impactos 69
a.iii.6.Análisis de Costes 69
a.iii.7.Plazos y hoja de Ruta 69
a.iii.8.Bibliografía 69
a.iii.9.Ficha Resumen....69
b.Acciones No Claves Mitigación 71
c.Resumen Acciones....81
8.BIBLIOGRAFÍA....82

1. EL PACTO DE LOS ALCALDES POR EL CLIMA Y LA ENERGÍA

El Pacto de los Alcaldes se inició en 2008 en Europa con el objetivo de conseguir la participación y dar apoyo a los alcaldes comprometidos para alcanzar los objetivos en materia de clima y energía de la UE.

En 2014 la Comisión Europea lanzó la iniciativa "Alcaldes por la Adaptación", iniciativa hermana que se basaba en los mismos principios que el Pacto de los Alcaldes y se centraba en la adaptación al cambio climático. "Alcaldes por la Adaptación" invitaba a los gobiernos locales a demostrar su liderazgo en la adaptación y los apoyaba en el desarrollo y la implantación de estrategias de adaptación locales.

El 15 de octubre de 2015 ambas iniciativas se fusionaron oficialmente, dando paso a la nueva iniciativa, el Pacto de los Alcaldes para el Clima y la Energía. El alcance de esta iniciativa es más ambicioso: las ciudades firmantes se comprometen a respaldar activamente la implantación del objetivo de reducción de los GEI en un 40 % para 2030 de la UE y acuerdan adoptar un enfoque integrado a la mitigación del cambio climático y la adaptación a este, además de garantizar el acceso a una energía segura, sostenible y asequible para todos.

En junio de 2016, el Pacto de los Alcaldes se une a otra iniciativa a nivel local, la Coalición de Alcaldes, dando lugar al mayor movimiento de gobiernos locales comprometidos a superar los propios objetivos nacionales en materia de clima y energía. Totalmente en línea con los Objetivos de Desarrollo Sostenible de la ONU y con los principios de justicia climática, el Pacto Mundial de los Alcaldes se ocupará de tres problemas principales: la mitigación del cambio climático, la adaptación a los efectos adversos del cambio climático y el acceso universal a una energía segura, limpia y asequible.

Actualmente, incluye más de 7.000 autoridades locales y regionales de 57 países que de forma voluntaria se comprometen a implantar los objetivos en materia de clima y energía de la UE y aprovechan los puntos fuertes de un movimiento que involucra a múltiples actores y cuenta con el apoyo técnico y metodológico de oficinas dedicadas.

Los firmantes del Pacto comparten una visión común para 2050: acelerar la descarbonización de sus territorios, fortalecer su capacidad para adaptarse a los impactos ineludibles del cambio climático y conseguir que sus ciudadanos disfruten de acceso a una energía segura, sostenible y asequible. Para traducir su compromiso político en medidas y proyectos prácticos, los firmantes del Pacto se comprometen a presentar un Plan de Acción para el Clima y la Energía Sostenible (PACES) en el que se esbozan las acciones clave que se pretenden acometer. Este plan incluirá un Inventario de Emisiones de Referencia para realizar el seguimiento de las acciones de mitigación y una Evaluación de los Riesgos y Vulnerabilidades Climáticas. Este compromiso político marca el inicio de un proceso a largo plazo en el que los municipios se comprometen a realizar un seguimiento de la implantación de sus planes cada dos años.

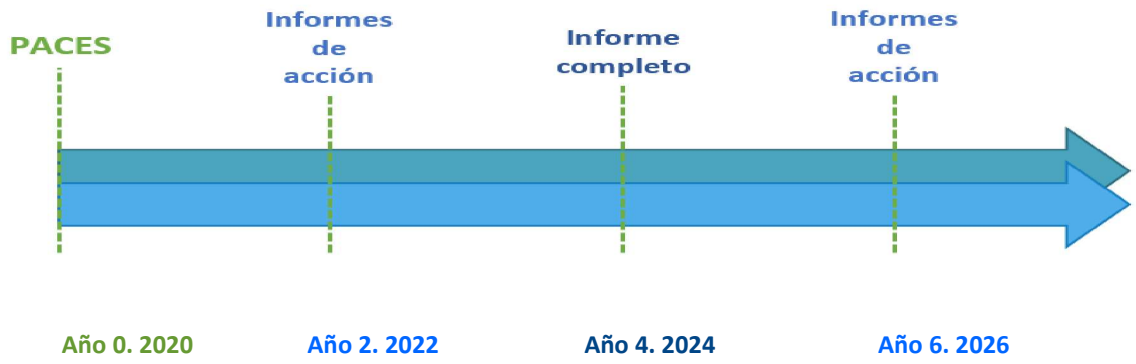

2. METODOLOGÍA

La creación e implementación de políticas energéticas sostenibles es un proceso que requiere mucho tiempo y esfuerzo, y que debe ser planificado y monitoreado de manera sistemática y periódica. Requiere de la colaboración y coordinación entre los diferentes ámbitos del Gobierno local: medio ambiente, planificación, intervención, asuntos sociales, servicios municipales, movilidad, espacio económico, participación… También requiere una intensa colaboración y participación de la ciudadanía, que participa como cómplice y parte activa de todo el proceso.

Para la elaboración de los PACES es necesaria la implicación transversal de todo el ayuntamiento, personalizando el compromiso de la alcaldía, aunque es el ámbito de medio ambiente, urbanismo o energía el que lidera el proceso.

A continuación, se describen las fases del proceso de preparación de la documentación requerida por el "Covenant of Mayors" y sus plazos:

	Inscripción	Plan de Acción	Seguimiento y control	
	Año 0	En el plazo de 2 años	En el plazo de 4 años	En el plazo de 6 años
My Strategy (Mi estrategia)	o	✓	✓	✓
Carga de los documentos de su plan de acción	o	✓	o	o
Inventario de emisiones	o	✓ (IER*)	o	✓ (ISE*)
Evaluación de riesgos y vulnerabilidades	o	✓	✓	✓
Acciones de mitigación	o	✓ (mín. 3 acciones clave)	✓	✓
Acciones de adaptación	o	o	✓ (mín. 3 acciones clave)	✓
Acciones contra la pobreza energética	o	o	✓ (mín. 1 acción	✓

Para la elaboración de la documentación se siguió la Memoria Técnica aportada al ayuntamiento por el equipo redactor junto con el presupuesto, y, en la medida de lo posible, la metodología descrita en la "Guía para la presentación de informes del Pacto de Alcaldes por el Clima y Energía - Versión 1.0 de julio de 2016) y en la "Guía para la presentación de informes - marzo de 2020)". El detalle de la explicación metodológica se recoge en el Informe de Metodología Anexo a este documento.

3. ESTRATEGIA

a. Visión a Largo Plazo

El Concello de Teo como firmante del "Pacto de las Alcaldías por el Clima y la Energía" elabora el siguiente Plan de Acción conforme a los objetivos de reducción del 40% de las emisiones de GEI en el año 2030 con respecto al año de referencia (2015).

b. Objetivos y Compromisos

El objetivo acordado por el Ayuntamiento es reducir el 40 % las emisiones para 2030 en relación con las emisiones del año 2015, considerado como año de referencia .

En esta primera versión del PACES no se incluye objetivo de adaptación, pero este debe ser definido en los próximos 2 años.

c. Estructura Administrativa

La estructura administrativa elegida es unisectorial correspondiendo al Área de Urbanismo, Seguridade Cidadá, Enerxía e Sostibilidade

d. Capacidad de Personal Asignado

Para la preparación del plan se han asignado 0,15 empleos equivalentes a tiempo completo

e. Participación de las Partes Interesadas

En el desarrollo del plan ha participado el Alcalde, Rafael Sisto Edreira.

f. Presupuesto

El presupuesto global previsto para la implementación del Plan de Acción es de **23.410.669**€

4. DESCRIPCIÓN Y ANÁLISIS DEL MUNICIPIO

a. Características básicas

El municipio de Teo se sitúa en el noroeste de la Comunidad Autónoma de Galicia, en la provincia de A Coruña, y tiene una superficie de 79,3 km^2 distribuidos a lo largo de diversos núcleos de población y localidades pequeñas, que se distribuyen en 13 parroquias: Bamonde (Santa María), Cacheiras (San Simón de Ons), Calo (San Xoán), Lampai, Lucí (Santa María), Luou (Santa María), Os Tilos (San Francisco de Asís), Oza (Santa Baia), Rarís (San Miguel), Recesende (San Xoán), Reis, Teo (Santa María) y Vilariño (Santo Tomás), con áreas que van desde 0,46 km^2 en Tilos hasta 15,22 km^2 en Calo.

En cuanto a los grandes núcleos de población de la Comunidad Autónoma, el centro del municipio se encuentra a 15 minutos de Santiago de Compostela (capital de Galicia), 45 minutos de A Coruña (capital de provincia), 45 minutos de Pontevedra y 115 km de Portugal.

Las parroquias del norte, donde se concentra la mayor parte de la población, responden a las características del área metropolitana de Santiago de Compostela. Esta ciudad y Ames limitan el municipio por el norte, al este Boqueixón y Vedra, al sur Estrada, y al oeste Padrón, Rois y Brión.

El municipio de Teo forma parte de la comarca de Santiago, junto con los municipios de Val do Dubra, Ames, Boqueixón, Brión, Vedra y la propia capital de Galicia. Sus coordenadas geográficas son Latitud 42°48'8"N y Longitud 8°35'10"O. Su altitud media sobre el nivel del mar es de 211 metros.



b. Características demográficas

En el último siglo el municipio ha experimentado un gran crecimiento urbanístico pasando de los 13.960 habitantes en el 1998 a alcanzar los 18.579 en el 2019, una diferencia del 0,29% respecto al año anterior, debido principalmente a la integración de la localidad en el área metropolitana de Santiago de Compostela.
En este gráfico se puede observar cómo Teo ha ganado población en las dos últimas décadas gracias al desarrollo de la capital de Galicia, y a que el municipio está dentro del área urbana de Santiago.

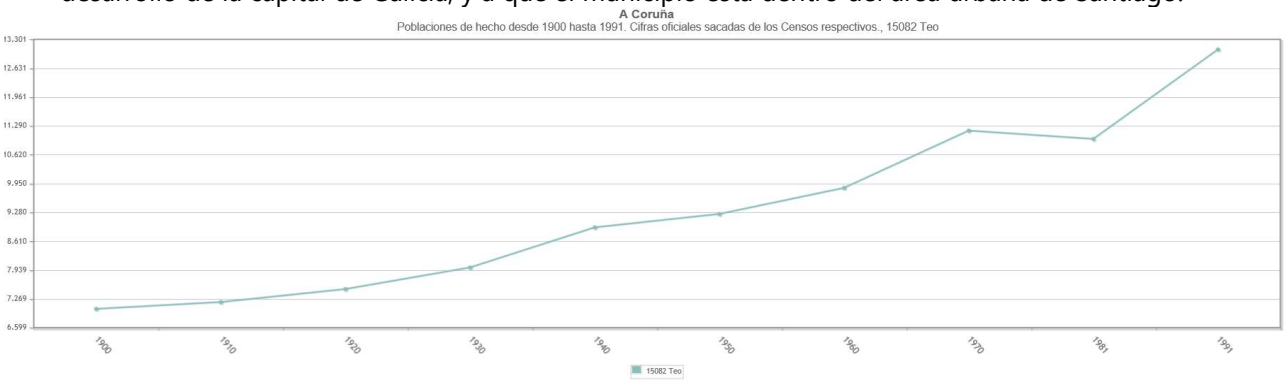

En los últimos años, el municipio continúa con una evolución demográfica ascendente que pasa, según datos del Instituto Nacional de Estadística (INE) de los 14.447 habitantes en el año 2000 a los 18.579 habitantes en el 2019, lo que hace de Teo un municipio con una densidad de población de 234,3 hab./km^2.

En el siguiente gráfico, puede apreciarse dicha evolución.

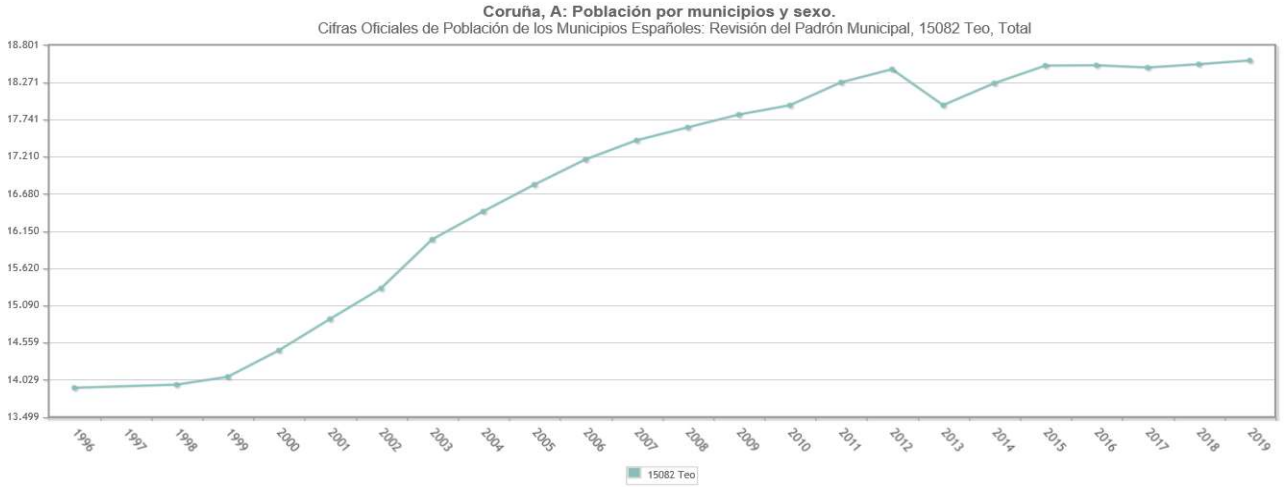

Cabe destacar el descenso que se produce entre 2012 y 2014, probablemente como consecuencia de la crisis económica que se produjo.
Asimismo, se muestra una tabla en la que se representan los datos de población del municipio segregado por sexos a lo largo del periodo comprendido entre los años 2000 y 2019. En particular, El Padrón de 2015 mostraba una población de 18.505 habitantes.

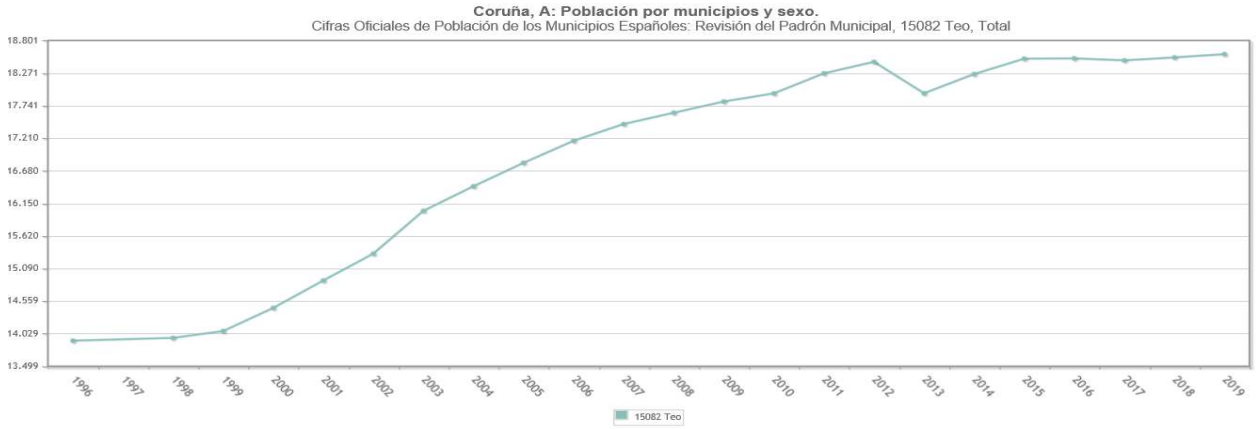

Teo cuenta con una población fundamentalmente rural, muy dispersa y sin grandes núcleos poblacionales. Su proximidad a Santiago de Compostela favoreció en los últimos años el trasvase de población joven, en busca de servicios a un precio razonable permitiendo un continuo incremento poblacional. Núcleos como Cacheiras, Os Tilos y Os verxeles son eminentemente residenciales.

	15082 Teo		
	Total	Hombres	Mujeres
2019	18.579	9.127	9.452
2018	18.525	9.115	9.410
2017	18.478	9.067	9.411
2016	18.510	9.076	9.434
2015	18.505	9.096	9.409
2014	18.254	8.962	9.292
2013	17.942	8.802	9.140
2012	18.454	9.084	9.370
2011	18.266	8.995	9.271
2010	17.940	8.821	9.119
2009	17.807	8.710	9.097
2008	17.625	8.634	8.991
2007	17.441	8.542	8.899
2006	17.168	8.413	8.755
2005	16.809	8.237	8.572
2004	16.428	8.058	8.370
2003	16.028	7.864	8.164
2002	15.331	7.534	7.797
2001	14.894	7.312	7.582
2000	14.447	7.072	7.375

A continuación se muestra la gráfica actual (2019) de población desglosada por edades:

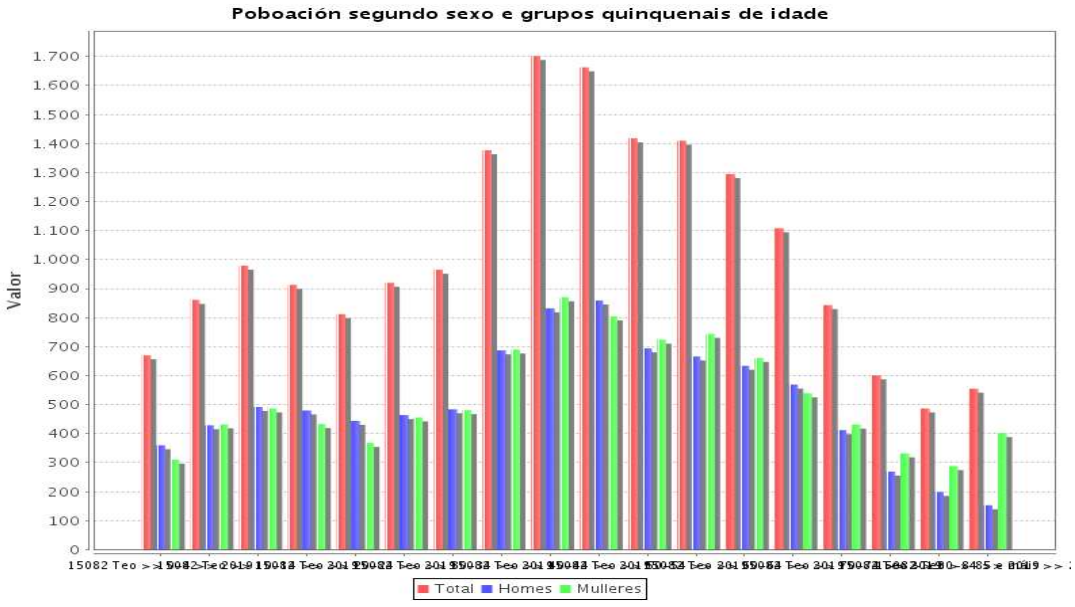

Las proyecciones de población que ha publicado el Instituto Galego de Estatística (IGE) muestran un futuro optimista para la comarca de Santiago, ya que va a seguir evolucionando, lo que implica que se mantendrá, como hoy en día, en uno de los motores económicos de Galicia.

En 2030 la comarca de Santiago ganará un 3,9% de la población al pasar de 170.159 a 176.947 vecinos. Los nacimientos y la población de más corta edad, de 0 a 4 años, aumentará un 1,9% al pasar de 7.708 a 7.854 niños. A pesar de ello, también aumentará en un 20% las personas de más de 85 años al pasar de 6.100 a 7.331 ancianos, lo que significa que habrá mayor población de gente de avanzada edad que nacimientos y, por lo tanto, una comarca mucho más envejecida, siguiendo la tendencia general en Galicia en la que cada vez habrá menos gallegos y cada vez más mayores.

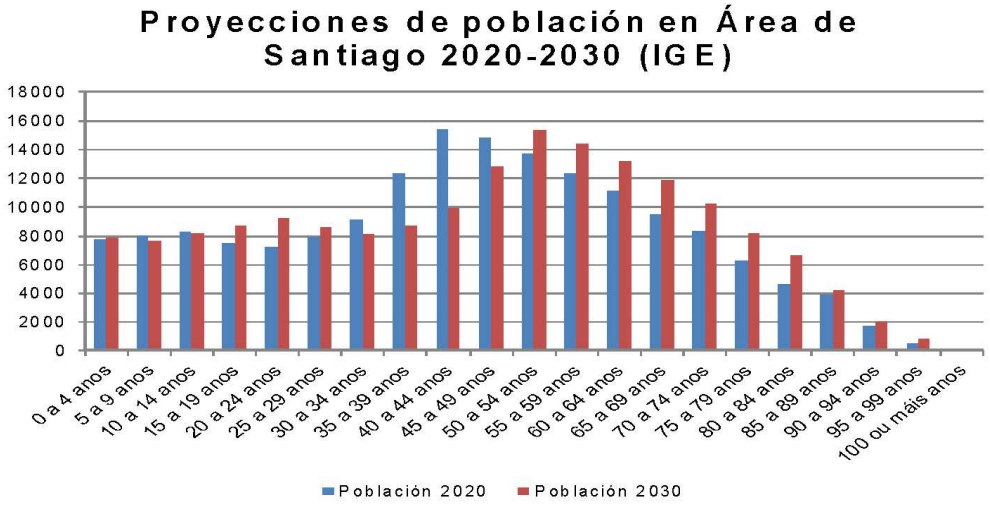

A partir de estas proyecciones en el área de Santiago, se puede estimar una población para el municipio de Teo en el 2030 de 19.320 habitantes.

c. Características socioeconómicas

En general, la provincia de A Coruña tiene el índice de actividad económica más alto del conjunto de Galicia, representado en 43,48% del total gallego.
Teo es un municipio del interior de Galicia, que tiene conexión con otros municipios y un acceso relativamente cercano a la costa y a la capital gallega, Santiago de Compostela.
En la zona de Tierras de Santiago al que pertenece el municipio, uno de los valores más altos de actividad económica es Teo debido a la vinculación con el sector terciario. Además, presenta los mayores valores de renta, ya que es una de las zonas más urbanas, con mayor empuje demográfico y con mayor tasa de actividad.

Según el IGE, la renta disponible bruta del municipio en 2017 era 306.717 euros, siendo la renta por habitante de 16.516 euros. La renta disponible bruta se distribuye del siguiente modo:
Como puede apreciarse en el gráfico siguiente, la renta disponible bruta ha descendido ligeramente entre 2010 y 2014, debido muy probablemente a la crisis económica y a partir de ese año se ha ido incrementando hasta el último dato de 2017.

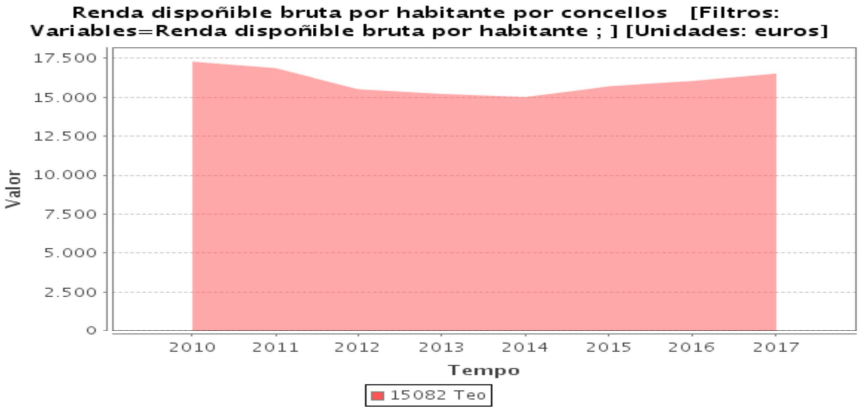

La tasa de paro en el municipio se ha incrementado entre el 2006 y el 2013 iniciando posteriormente un descenso hasta el dato de 2019 y un posterior incremento, probablemente relacionado con la COVID 19 en Julio de 2020, que lo sitúa en 14,33%, con 6342 personas paradas en el municipio.

Evolución del Paro Santiago de Compostela (A Coruña)			
Fecha	Tasa de Paro Registrado	Nº de parados registrados	Población
Julio 2020	14,33%	6.342	97.260
2019	12,15%	5.371	97.260
2018	12,42%	5.442	96.405
2017	13,67%	5.995	96.456
2016	14,72%	6.410	95.966
2015	16,80%	7.271	95.612
2014	18,55%	8.045	95.800
2013	20,30%	8.845	96.041
2012	21,08%	9.289	95.671
2011	19,26%	8.572	95.207
2010	17,67%	7.888	94.824
2009	16,76%	7.548	95.092
2008	14,57%	6.511	94.339
2007	14,31%	5.572	93.712
2006	13,93%	6.073	93.458

Según el Instituto Gallego de Estadística, en Junio de 2020, los afiliados a la seguridad social en el municipio son un total de 7.415 personas que se distribuyen por rango de edad y sexo según muestra la gráfica siguiente:

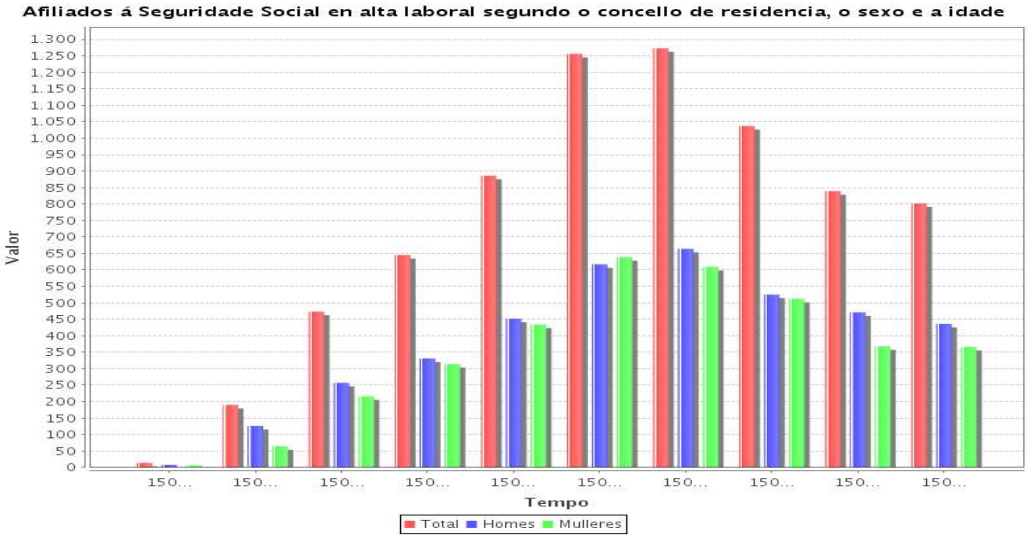

En este gráfico de la afiliación a la seguridad social por sexos, se observa que las menores tasas las representa el sexo femenino, lo que indica una mayor tasa de paro femenino respecto al sexo opuesto, debido a que la mujer en los últimos años ha buscado trabajo en el sector servicios, y este es muy variable en cuanto a la generación de empleo.

Se trata de un dato interesante de cara a la evaluación de los distintos impactos del cambio climático para analizar que rango de edad o sexo puede ser más vulnerable.

En el siguiente gráfico del Instituto Nacional de Estadística se muestra el número de empresas por actividad principal. Se puede apreciar que los sectores predominantes son el Comercio, transporte y hostelería, seguido de la construcción.

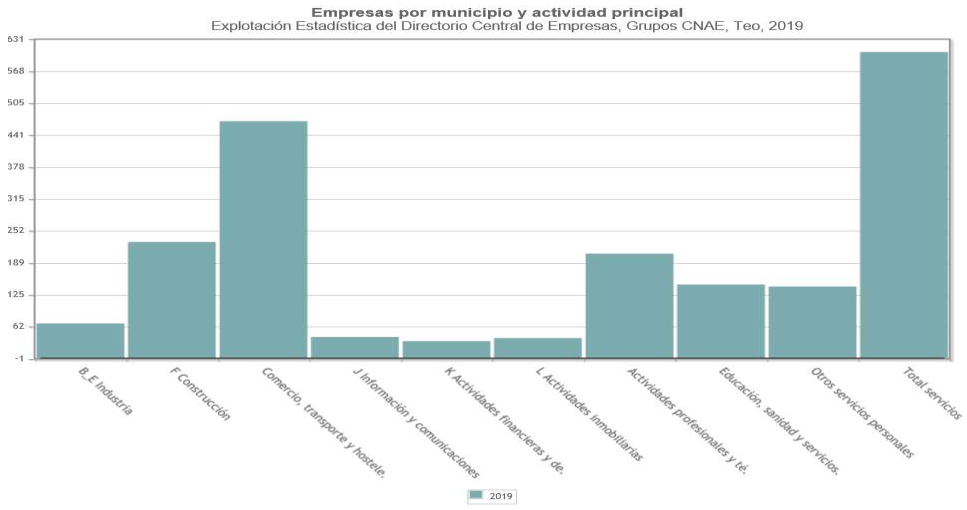

En el siguiente gráfico elaborado a partir de los datos de Valores porcentuales de las afiliaciones a la seguridad social del Instituto Gallego de Estadística muestra igualmente que el sector predominante en el municipio es el sector servicios con un 63%, seguido de la construcción con un 25%, la industria con un 12% y la agricultura. La mayor parte de los empleos se sitúan en el sector comercial.

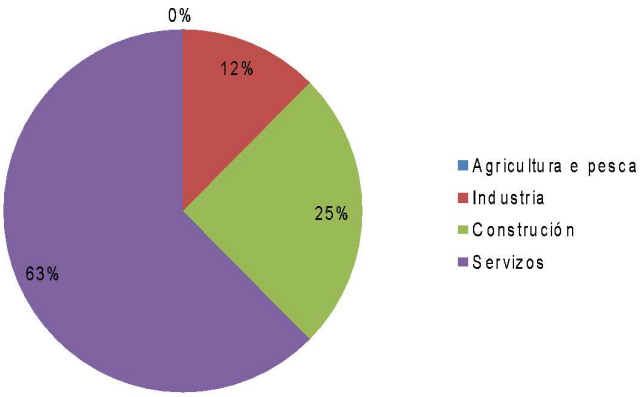

d. Medio físico

La topografía de la comarca se caracteriza por su baja altitud sobre el nivel del mar así como por una relativa ausencia de pendientes, que solo alcanza pendientes pronunciadas en las escasas formaciones montañosas así como en las márgenes de los ríos. Las superficies del norte y oeste del término se corresponden con alturas entre los 300 y 400 msnm, mientras que en las zonas de llano no se llegan a alcanzar los 100 msnm. Destacan las sierras de Lampai y Cacheiras, coronadas por los picos de Pena de Agrela y A Poboa, con una altitud de unos 400 metros sobre el nivel del mar.

Geológicamente, está formado por materiales duros como esquistos, losas y granitos, así como rocas sedimentarias en zonas bajas, como los valles de Ulla o Santa Lucía. Las superficies de erosión del norte y oeste del municipio corresponden a antiguos macizos erosionados en el secundario y que ahora forman una sucesión de ondulaciones con protuberancias graníticas en las alturas entre los 300 y los 400 metros.

Hay varias cuencas hidrográficas importantes que atraviesan el municipio. Los principales ríos son: Santa Lucía, Tella, Rego do Chao (afluentes del Ulla), el río Tinto (afluente del Sar) y el propio Ulla. El río Ulla discurre en dirección este-oeste, encajando de forma más marcada en la parte occidental del municipio, mientras que en el lugar denominado Santa Lucía se abre una llanura aluvial repleta de sedimentos.

e. Medio biótico

e.i. Vegetación

La flora que predomina en el municipio es agrícola, prados artificiales, bosques de plantación con otras especies de producción en mezcla, eucaliptales, ribereños, pinares de pino pinaster, mezclas de coníferas y frondosas autóctonas, frondosas alóctonas con autóctonas, y bosques de robledal de Quercus robur y Quercus petrae.

e.ii. Fauna

La fauna que predomina en el entorno del municipio se clasifica en anfibios, aves, invertebrados, mamíferos, peces continentales y reptiles.

Existe una gran variedad de las diferentes especies: de anfibios (rana bermeja, salamandra común, sapillo pintojo ibérico o el tritón ibérico), de aves (abubilla, acentador común, agateador común, alcaudón común, alondra común, ánade real, arrendajo, avión común, bisbita arbóreo, buitrón, busardo ratonero, camachuelo común, cárabo común, cernícalo vulgar, chochín, chotacabras gris, colirrojo tizón, corneja negra, cuco común, cuervo, curruca capirotada, curruca rabilarga, escribano montesino, escribano soteño o escribano de garganta, estornino negro, gaviota patiamarilla, golondrina común, gorrión común, herrerillo común, lavandera blanca, lavandera cascadeña, lechuza común, mirlo acuático, mirlo común, mito, mochuelo común, mosquitero ibérico, paloma doméstica, paloma torcaz, pardillo común, petirrojo europeo, pico picapinos, pinzón vulgar, pito real, reyezuelo listado, tarabilla común, tórtola europea, urraca, vencejo común, verdecillo, verderón europeo o verderón común, zarcero común, zorzal charlo y el zorzal común), de invertebrados (agabus bipustulatus, agabus brunneus, ciervo volante, elmis aenea, elmis maugetii maugetii, graptodytes varius, hydraena brachymera, hydroporus

tessellatus, ilybius meridionalis, limnius volckmari, oulimnius troglodytes, dupophilus brevis, esolus parallelepipedus, haliplus lineatocollis, oulimnius tuberculatus perezi, oxygastra curtisii y la libélula gomphus simillimus simillimus), de mamíferos (conejo común, zorro, gineta o gato almizclero, jabalí, nutria europea, rata común y el ratón casero), de peces continentales (anguila, bermejuela, bermejuela, boga del Duero, boga del Duero, lamprea marina, sábalo, salmón común y la trucha común) y, por último, de reptiles (culebra de collar, culebra de escalera, eslizón tridátilo ibérico, lagartija gallega, lagartija ibérica, lagarto ocelado, lagarto ocelado, lagarto verdinegro y el lución).

e.iii. Espacios protegidos

El sur del municipio se caracteriza por su riqueza ambiental y paisajística, gracias al **Sistema Fluvial ZEC Ulla - Deza.** En él se encuentran parajes singulares asociados al río como, de este a oeste, A Burga, el Puente Medieval de Pontevea del siglo XIV y el Xirimbao junto con su refugio de pescadores.

El Sistema fluvial Ulla–Deza, como Lugar de Importancia Comunitaria de la Red Natura 2000 desde el 2004 atraviesa ciertos municipios de la provincia de A Coruña como Teo, y también de la provincia de Pontevedra, cubriendo una extensión de aproximadamente más de mil cien hectáreas por el curso de los ríos Ulla y Deza dentro de la provincia de A Coruña.

Desde el nacimiento en la comarca luguesa de A Ulloa hasta la desembocadura en la ría de Arousa, el río Ulla recorre unos 130 kilómetros. Por longitud es el tercer río gallego, tras el Miño y Sil, y sirve completamente de límite provincial entre A Coruña y Pontevedra. Por ambas orillas recibe las aportaciones de múltiples afluentes que forman una extensa red fluvial en el centro de Galicia.

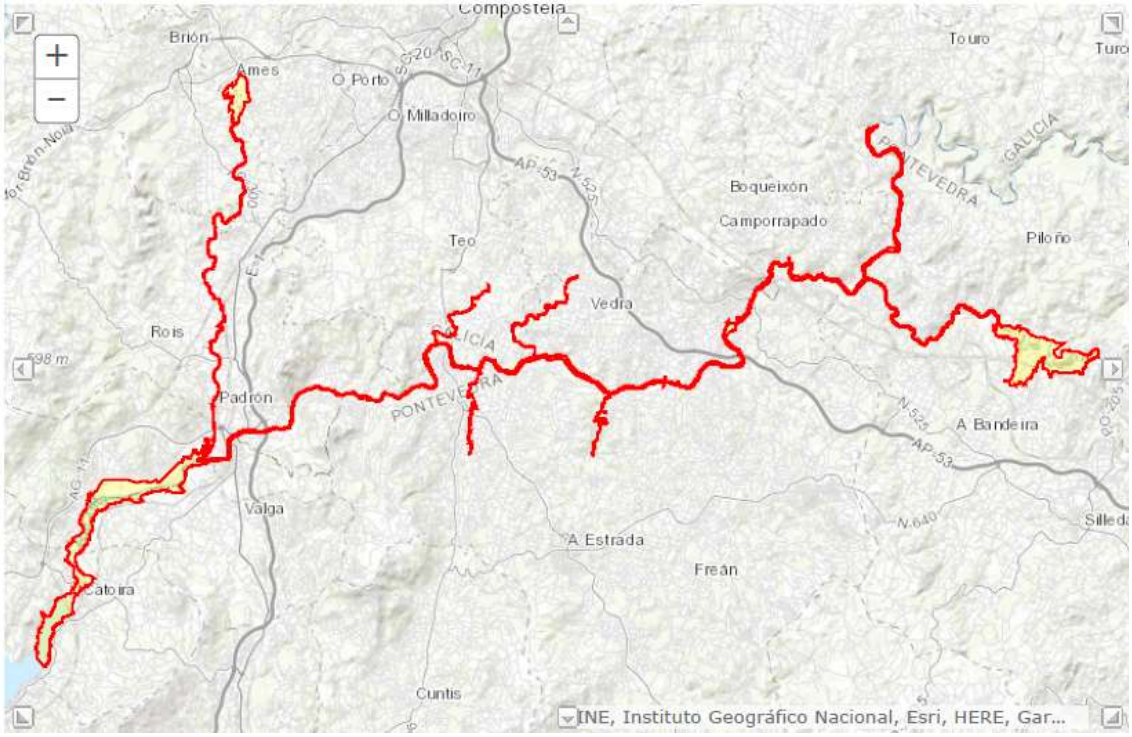

La vegetación que se encuentra en las riberas presenta un grado de naturalidad muy alto, con un bosque de ribera sin Eucacalyptus sp. y está conformada fundamentalmente por alisedas y

saucedas. En cuanto a la fauna vinculada al sistema fluvial se puede destacar la presencia de Salmo trutta y algunas especies de anfibios como la salamandra rabilarga Chioglossa lusitanica.

Los usos y presiones a los que se ve sometida esta reserva son fundamentalmente el forestal y el recreativo. La reserva sin embargo presenta en general un muy buen estado ecológico.

f. Situación energética

El municipio de Teo dispone de las siguientes infraestructuras eléctricas:
- Línea de servicio entre derivadas CT Casalonga-Carballal-CT proyectado en Lugar de Calo (expediente IN407A 2020/5-1).
- CT prefabricado 2L+P (Lugar Eio dos Ferreiros), con 250 kVA y 20.000/400 V (expediente IN407A 2019/246-1), con LMTs 20 kV, origen LMTS SNT813 (expediente 74/12) al CT Eio dos Menecos (expediente 74/12) e remate CT proyectado.
- Línea eléctrica aérea de transporte 220 kV doble circuito Lousame-Tibo (expediente IN407A 2010/268-1).
- LMTs a 20 kV, tramo entre CT Os Alamos-CT Urbanización Teo 2000-CT Proyectado (expediente IN407A 2011/80) en el Lugar de Piorneira.

Y también existe la siguiente instalación fotovoltaica:
- MADERAS CAJARAVILLE RE-98D-509 con 2.200 kWp.

Según la web de Transparencia municipal de Newtral en 2019 el gasto del municipio de Teo en energía eléctrica ascendía a 424.431€ (22,91€/habitante). En las siguiente gráfica se puede observar la evolución entre 2010 y 2019.

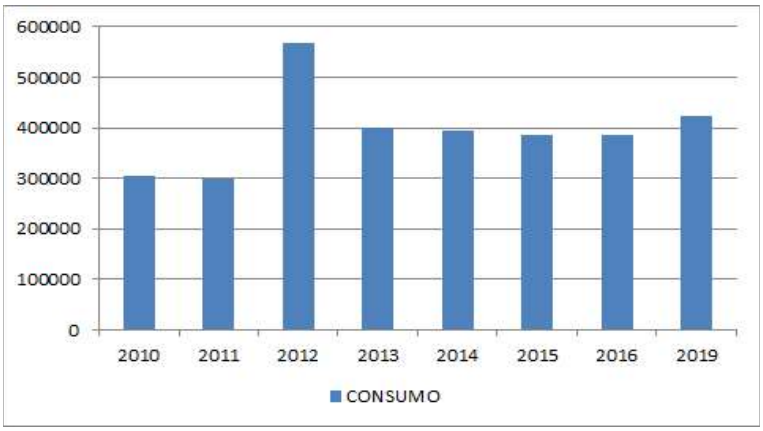

g. Residuos

El municipio de Teo genera 0,28 tm/hab., 0,8 kg día/hab, y en residuos sólidos urbanos (2.247,5 tm/vehículo (l) y 899 tm/operario, según los datos facilitados por la Gestión del Servicio de Recogida de Basura en los Ayuntamientos Gallegos.

El Punto Limpio de Reciclaje de Teo es un recinto de recogida y gestión de residuos producidos en el ámbito domiciliario (recogida de muebles, sofás, colchones, juguetes, maderas, chatarra, metal, materiales plásticos, aparatos eléctricos, baterías, envases, pilas, lámparas, etc.). Su ubicación es en la Ctra. Ramallosa a Luou - 15883 Teo.

Además, en 2017 el ayuntamiento habilitó un servicio específico de recogida directa de residuos vegetales como el césped y los restos de podas. El sistema de retirada será muy similar al que se aplica para la recogida de voluminosos, ya que los demandantes del servicio deberán solicitarlo mediante una llamada de teléfono para indicar la dirección.

h. Aguas

Augas de Teo es el nombre del servicio público municipal que, desde el 1 de octubre de 2015, gestiona el servicio de abastecimiento de agua potable, depuración y saneamiento de las aguas residuales del Concello de Teo.
Entre las instalaciones más importantes que gestiona Augas de Teo dentro del ciclo integral del agua está la ETAP, que toma el agua del río Ulla en Pontevea, la potabiliza y distribuye por todo el concello, y tres EDARes, estaciones depuradoras de aguas residuales localizadas en Calo, Pontevea y A Barcia, además de unas veinte depuradoras compactas situadas en pequeños núcleos rurales.
Augas de Teo cuenta con una oficina municipal de atención al cliente situada en la Casa del Concello (Trav. da Ramallosa 38 – Lucí, 15883 TEO).

i. Planeamiento Urbano

Se analizan a continuación las principales características urbanísticas y de ordenación del territorio que pueden tener impacto en la movilidad.

El suelo urbanizable generalmente acompaña al suelo urbano, llenando en primer lugar los espacios intersticiales que quedan para su crecimiento, y en segundo lugar, expandiéndose sobre nuevos suelos para crear una oferta de suelo en una ubicación adecuada y un horizonte temporal amplio.

En general, el tamaño del suelo urbanizable clasificado es importante, aunque no supera al urbano en superficie bruta. En general, la suma de ambas clases de suelo solo representa el 10,1% del territorio municipal, lo que destaca el carácter predominantemente rural del municipio.

La principal zona de crecimiento se ubica en el norte del municipio, siguiendo los dos ejes de crecimiento configurados en torno a las carreteras N-550 y AC-841, dejando una franja no urbanizable alrededor de la AP-9, formando esta infraestructura una barrera entre ambas zonas.

El suelo urbano está dividido en tres distritos: Calo, Cacheiras - A Ramallosa y Pontevea.

Con el fin de analizar el reparto de los usos de los edificios y las zonas municipio de Teo, se aporta a continuación un mapa del Plan General de Ordenación Urbana (PGOU) aprobado en 2010 en el que se pueden distinguir los distintos usos del municipio con una clasificación cromática.

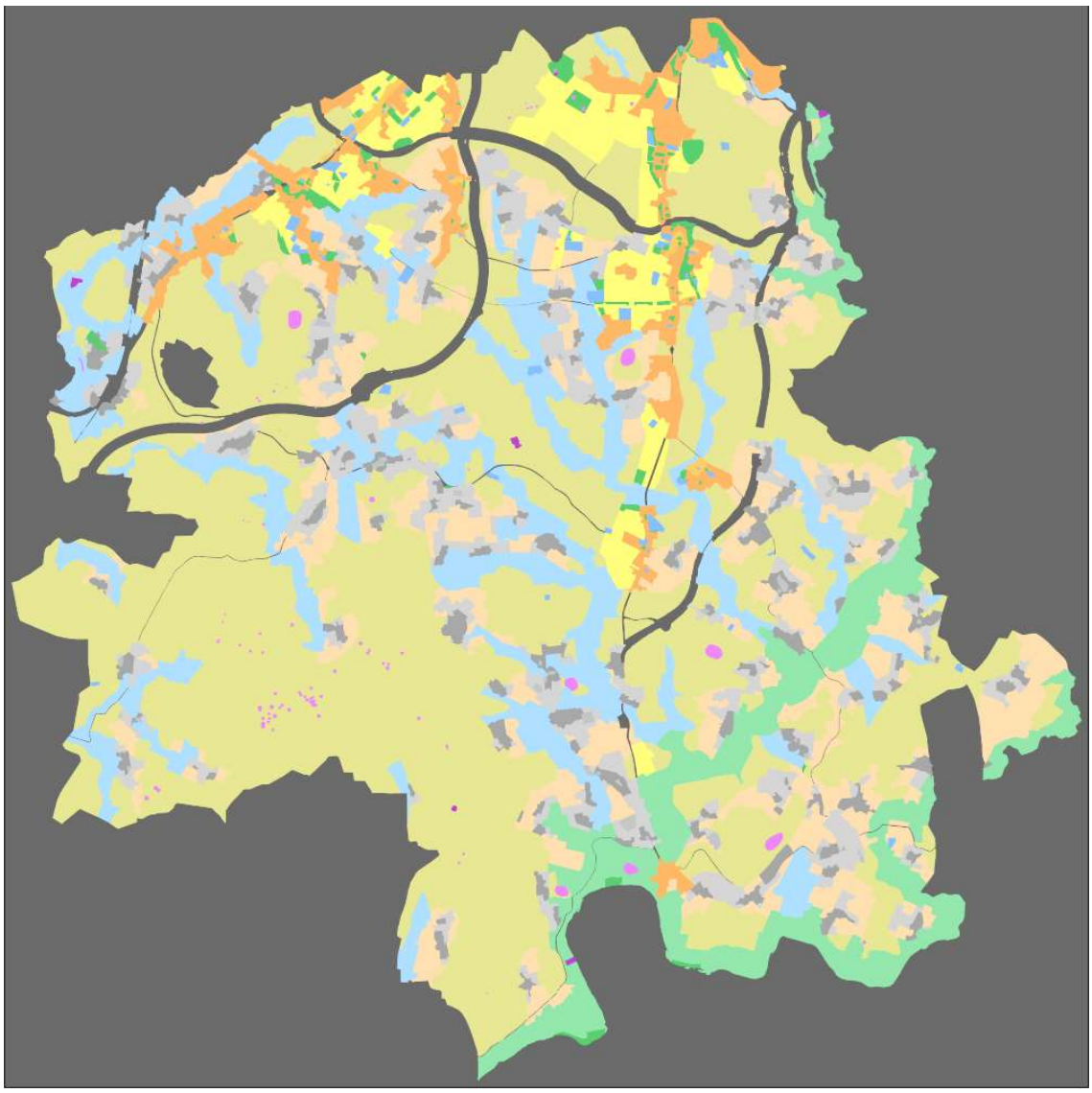

j. Viviendas

El último dato del censo de viviendas registrado por el IGE es del 2011 e indica, para el municipio de Teo un total de 8.486 viviendas, con un total de viviendas familiares de 8.480 (total de viviendas principales 6.400 y no principales 2.080) y un total de viviendas colectivas de 7. Por otra parte, 1.006 viviendas estaban vacías en 2011.

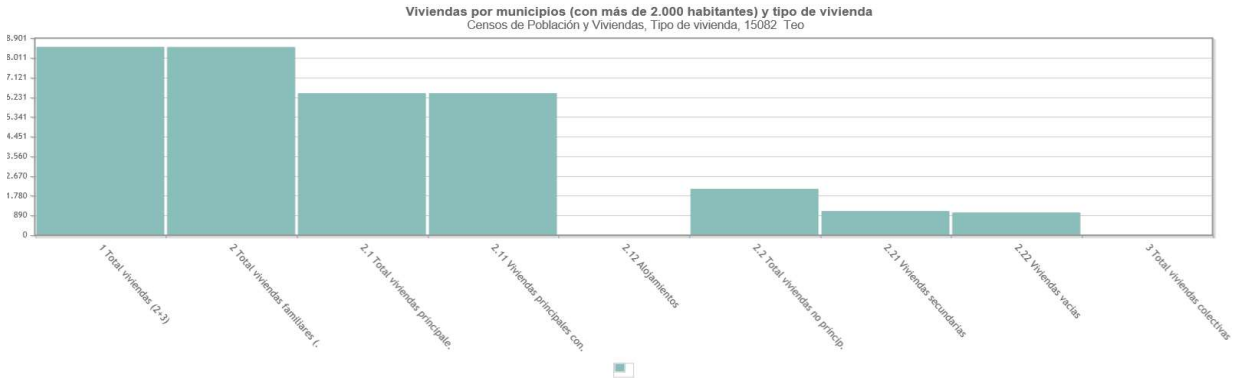

El elevado número de censos de viviendas en el municipio indica que una importante población que trabaja en Compostela tenga como lugar de residencia municipios limítrofes como el de Teo, debido a problemas derivados de la vivienda, ya que inicialmente la oferta era escasa ante la deficiente planificación urbanística, y luego al incremento del precio del suelo en Compostela, que hizo que la gente se desplazase a vivir a los municipios limítrofes.

k. Infraestructuras Educativas y Culturales

En Teo se localizan los siguientes Centros de educación infantil y primaria municipales:

- C.E.I.P. A Igrexa - Calo (Lugar Fixó,14 - Calo - 15895 Teo).
- C.E.I.P. A Ramallosa (Trva. da Ramallosa, 9 - RAMALLOSA - 15883 Teo).
- C.E.I.P. Os Tilos (Ameneiro, 21 - Os Tilos - 15894 Teo).

Además de un Colegio Rural Agrupado (CRA), con sede en Solláns, 77 - Calo - 15886 Teo, formado por 5 escuelas unitarias:

- Escola Unitaria de Pontevea (Ferreiriño, s/n - Pontevea - 15883 Teo).

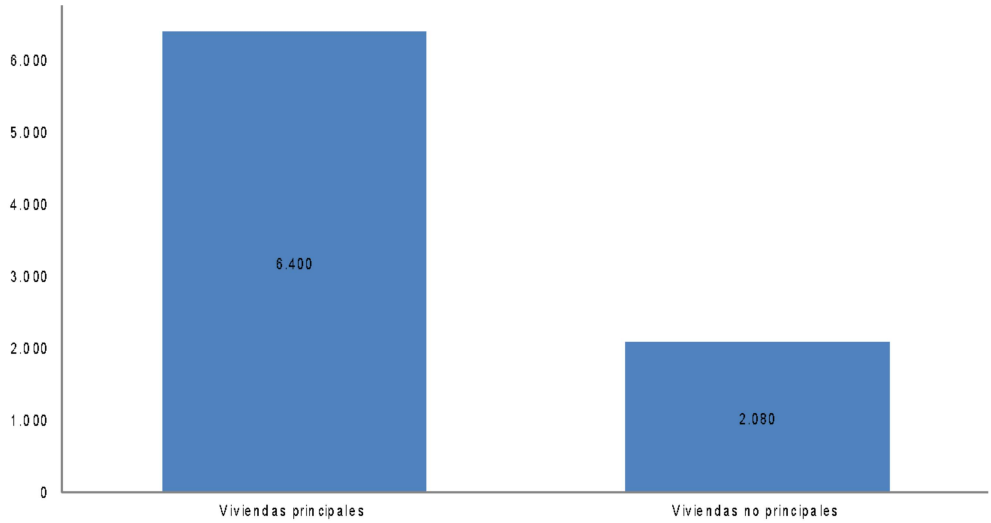

- Escola Unitaria de Cacheiras (Lg. Cacheiras, s/n - Cacheiras - 15883 Teo).
- Escola Unitaria de O Raxó (en Cacheiras - Teo).
- Escola Unitaria de Recesende (Vilanova, 43 - Recesende - 15883 Teo).
- Escola Unitaria de Casalonga (en Calo - Teo).

Y una Escuela activa de primaria autorizada por la Xunta de Galicia:

- Trisquel International School (Trva. Cacheiras, 64 - 15883 Teo).

También se sitúa en el municipio el siguiente Instituto de educación secundaria:

- I.E.S. de Cacheiras (Constenla, 36 - Cacheiras - 15883 Teo).

Se ubica un Colegio internacional americano autorizado por el Ministerio de Educación de España y la Xunta de Galicia:

- Chester College International School (Trva. Montouto, 2 - 15894 Teo).

Por otra parte, cabe destacar la Biblioteca Pública Municipal:

- Grilo-Cacheiras (Trva. Cacheiras, 18).
- Os Tilos (rúa Buxo nº 4).

El concello de Teo también dispone de Casas comunes, que son instalaciones socioculturales municipales para la práctica de actividades culturales y sociales:

- Se sitúan en Bamonde, Calo, Campos-Teo, Lampai, Oza, Rarís, Os Tilos, A Torre-Cacheiras, O Grilo-Cacheiras y A Ramallosa.

l. Infraestructuras Viarias

La red viaria tiene que verse a gran escala en relación con los municipios vecinos y en particular con la ciudad de Santiago de Compostela. Las principales rutas que dan acceso al área de influencia de Teo son: AP-9 (Autoestrada do Atlántico), AG-59 (Autovía Santiago – A Estrada), AP-53 (Autoestrada Santiago – Ourense), AG-56 y CG-1.5 (Autovía/Corredor Santiago – Noia), AG-11 (Autovía Padrón – Riveira), A-54 (Autovía Santiago – Lugo), N-550 (Estrada nacional A Coruña – Tui), N-525 (Estrada nacional Santiago – Ourense), N-640 (Estrada nacional Vilagarcía de Arousa – Silleda), AC-841 y PO-841(Estrada autonómica Santiago – A Estrada).

En un segundo nivel hay que considerar el resto de vías de titularidad autonómica y provincial que atraviesan el municipio conectando principalmente las vías vertebradoras N-550 y AC-841, formando una malla transversal a las vías principales: AC-241 (Ponteulla – Pontevea), AC-242 (Pontevea – Padrón), AC-522 (AG-56 – N-550), CP-8201 (Teo - A Ramallosa), CP-8202 (As Galanas - Cacheiras), DP-0205 (Bertamiráns - A Ramallosa) y DP-6502 (Pazos – Luou).
A estas vías se suman las restantes carreteras y caminos municipales que destacan en las relaciones entre los distintos núcleos del municipio: Carretera Milladoiro – Pontevea, Carretera Luou – Balcaide, Carretera Espasande - Carretera Recesende, Carretera Cacheiras - Carretera Noenlles y Carretera Portoameneiro - San Andrés de Illobre (Vedra).

m. Transporte

Sobre esta abundante infraestructura de carreteras se asienta una amplia red de transporte colectivo que enlaza cualquier punto de la zona no solo con las respectivas capitales municipales sino con la capital gallega, aunque la frecuencia de las redes de transporte de pasajeros varía según la zona.

La movilidad de Teo está directamente ligada a Santiago de Compostela, siendo gran parte de los desplazamientos del municipio con origen/destino en Os Tilos y que conecta con la capital a través del autobús urbano.

Luego también opera un elevado número de líneas interurbanas que efectúa una adecuada cobertura del territorio situado en los principales ejes de crecimiento de población como N-550 y AC-841, además de las líneas que acceden a los núcleos rurales, aunque con menor frecuencia.

Por otra parte, en los últimos años, la participación del transporte público interparroquial en la movilidad y en la distribución de los viajes en medios motorizados en Teo era baja, ya que la cobertura de las paradas se centra principalmente en la zona centro-norte del municipio.

Por lo tanto, cabe destacar en cuanto al transporte público municipal la línea interna TeoBus (gestionada directamente por el municipio):
- Ruta1: Ramallosa-Xulgado, Oza, Cacheiras, A Pedra, Solláns, Calo, Luou, Ramallosa-Xulgado
- Ruta 2: Ramallosa-Xulgado, Luou, Calo, Casalonga, As Galanas, Solláns, Cacheiras, Oza, Ramallosa-Xulgado

En cuanto al transporte público "baixo demanda" existen las siguientes líneas:
- V-706802 LIÑA 2: Santiago E.A. - Lestrove - Bures - Rianxo - Ribeira E.A. - Aguiño (Centro Médico)
- V-706803 LIÑA 3: Ribeira E.A. - Araño - Lestrove - Santiago E.A.
- V-706804 LIÑA 4: Ribeira E.A. - Rianxo - Leiro - Santiago E.A.
- V-706805 LIÑA 5: Santiago E.A.- Araño - Ribeira E.A.
- V-706845 LIÑA 45: Santiago E.A. - Aguiño (Centro Médico) por estrada ata Padrón
- V-706849 LIÑA 49: Santiago E.A. – Boiro
- V-3216 09 LIÑA 9: Soutelo-A Estrada (E.A.)-Santiago (E.A.)
- V-3216 10 LIÑA 10: Soutelo-A Estrada (E.A.)-Santiago (E.A.)
- V-3216 16 LIÑA 16: Os Verxeles-A Torre-Augasmansas-Cacheiras-San Sadurniño-Parque Montouto-Santiago (Rúa a Rosa)
- V-236201 LIÑA 1: Sinde-Freixeiro-Pazos Ribeira-Pontevea-Sinde-Padrón
- 336701 LIÑA 1: Xuane-Mosteiro/Lampai-Cruce Lampai-A Grela-Cruce Lampai-Pedroso Sur-Pazos-Padron
- Mosteiro/Lampai-Cruce Lampai-A Grela-Loureiro-Regoufe-Espasande/Luou-Grela-Cruce Lampai-Pedroso Sur-Pedroso Norte-Loureiro-Pazos-Padron
- Xuane-Mosteiro/Lampai-Cruce Lampai-A Grela-Espasande-Regoufe-Loureiro-A Grela-Cruce Lampai-Pedroso Sur-Pazos-Padrón
- LIÑA 4: Silva-Mosteiro/Lampai-A Grela-Cruce Lampai-Pedroso Sur--Pedroso Norte-Loureiro n-550-Pazos-Padron
- V-7077 Santiago de Compostela R/Rosa – Trobe (por Merín)
- V-0152 Santiago (Rúa da Rosa) - Milladoiro - Balcaide - Ameneiro - Casalonga – Firimistáns
- V-7026 Santiago E.A. – Reborido
- XG51716 LIÑA 16: Ferrol-Ap9-Santiago-Padrón-Caldas-Pontevedra-Ap9-Vigo
- XG51729 LIÑA 29: Santiago-Padrón-Pontevedra-Redondela-Vigo
- XG51738 LIÑA 38: Santiago-Pontevea-Cuntis-Moraña
- XG51740 LIÑA 40: Santiago-Cacheiras-Ramallosa-Luou
- XG51741 LIÑA 41: Santiago-Raxó-Cacheiras-Recesende-Ramallosa-Luou
- XG51742 LIÑA 42: Santiago-Penelas-Cacheiras-Recesende-Ramallosa-Pontevea
- XG51743 LIÑA 43: Santiago-P.Montouto-Poboa-Urb.S.Sadurniño-Santiago

Cabe destacar que todas estas líneas mencionadas se van a modificar, ya que la Xunta ha reactivado la licitación de 29 contratos de transporte público para los próximos diez años.. Se trata de nuevos servicios de autobús interurbano que suman 1.300 líneas, fundamentalmente en las provincias de A Coruña y Pontevedra, y que entrarán en funcionamiento a partir del próximo otoño, afectando por lo tanto al servicio de transporte del municipio de Teo.

El transporte escolar, como en el resto de Galicia, tiene presencia en todo el territorio de la zona, garantizando el acceso de todos los niños a los colegios, con el fin de acercar a la población a las cabeceras municipales, lugar de ubicación de los centros escolares, tratando de suplir la falta de transporte público en las zonas rurales.

En cuanto al servicio ferroviario, en el municipio existe la conexión de alta velocidad A Coruña - Vigo, con parada en la estación de Osebe, produciendo un importante efecto barrera en la margen occidental del Teo.

Por último destacar la proximidad del aeropuerto de Santiago de Compostela, que aunque no está dentro de la zona de estudio, se sitúa a 22 km de distancia del municipio.

n. Flota de Vehículos

En cuanto al parque de vehículos se muestran los datos más recientes disponibles en la Dirección General de Tráfico (Diciembre 2017 provisionales). Se han segregado los datos del parque de vehículos por tipo y por combustible y se observa que predominan los vehículos a diésel seguidos de los de gasolina. Los vehículos eléctricos, de gas licuado de petróleo y solares son residuales.

Carburante	Total
Diesel	9800
Eléctrico	12
GLP	1
Gasolina	5121
Sin especificar	232
Solar	1

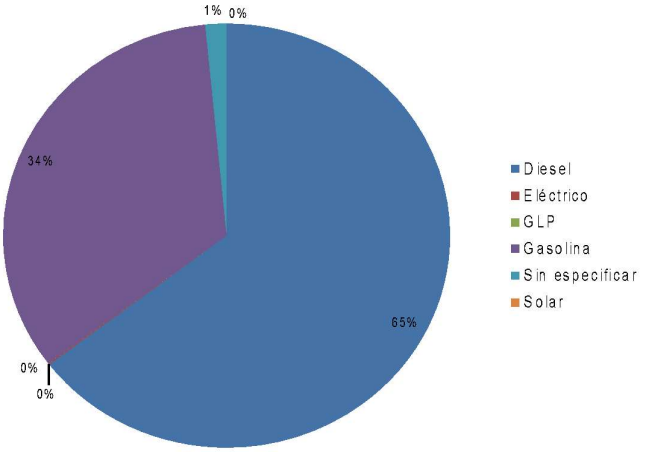

Según los datos mostrados, existen 15.167 vehículos que componen la flota municipal, siendo destacable que la mayoría son turismos con un 76% del total (11.480 turismos), seguido de las motocicletas con un 7% (1.069 motocicletas).

Tipo de vehículo	Total
AUTOBUSES	22
CAMIONES HASTA 3500kg	737
CAMIONES MÁS DE 3500kg	140
CICLOMOTORES	592
FURGONETAS	657
MOTOCICLETAS	1069
OTROS VEHÍCULOS	183
REMOLQUES	105
SEMIRREMOLQUES	103
TRACTORES INDUSTRIALES	79
TURISMOS	11480

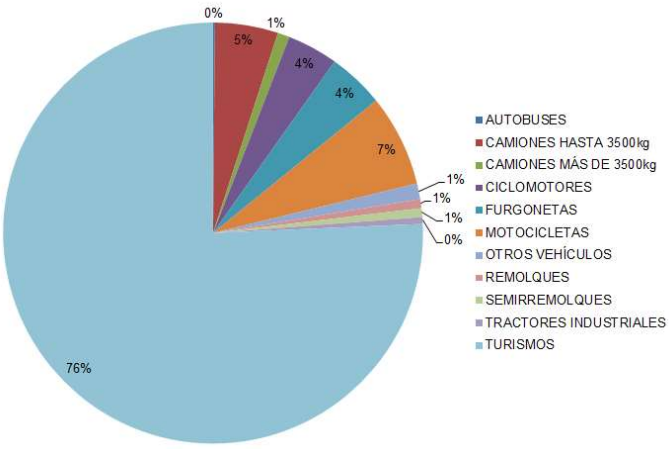

En el municipio de Teo, los núcleos rurales siguen teniendo una gran presencia, siendo este uno de los factores que más influyó en los hábitos de movilidad, provocando un aumento considerable de la distancia de viaje y una creciente dependencia del vehículo particular.

Como podrá verse en apartados posteriores referidos a las emisiones de gases de efecto invernadero, la mayoría de las emisiones GEI provienen del sector transporte privado, por lo que es interesante tener perfectamente identificados los vehículos que componen el parque municipal.

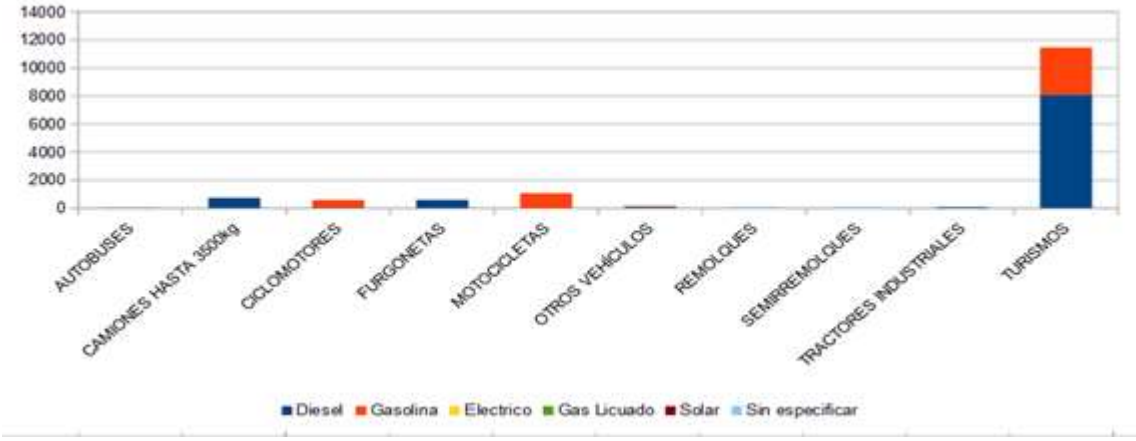

Si se clasifican según tipo de vehículo y combustible, podemos ver que prevalece el diésel como combustible en autobuses, camiones, furgonetas, tractores industriales y turismos y la gasolina en motocicletas.

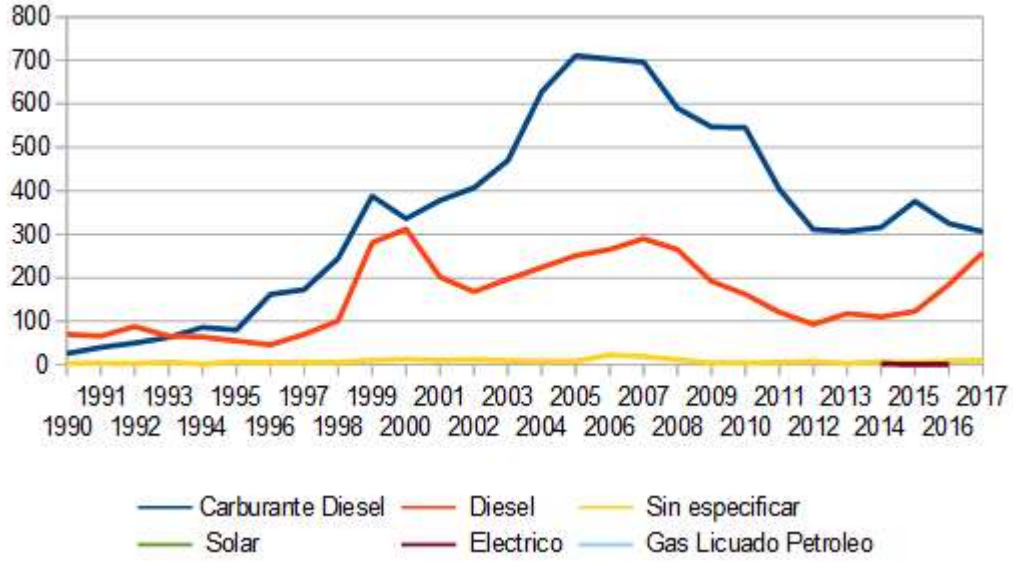

Según los datos disponibles de antigüedad de los vehículos, se ve un cambio de tendencia en los últimos años reduciéndose la adquisición de vehículos diésel ligeramente frente a un ligero incremento de los vehículos a gasolina y una modesta aparición de los vehículos eléctricos

o. Características climáticas

El apartado climatológico se realizará en base a los datos ofrecidos la Agencia Estatal de Meteorología
(AEMET) a través de su estación meteorológica de Santiago de Compostela Aeropuerto, una de las más cercanas al municipio de Teo situada a 27 km dirección NE, con una latitud 42º53'17''N, longitud 8º24'38''O y con una altitud de 370 metros.

o.i. Temperatura

Con el fin de realizar un análisis de la vulnerabilidad del municipio a los distintos impactos relacionados
con las variaciones de temperatura consecuencia del cambio climático, se procede a la evaluación de las temperaturas a través de los años mediante los datos recopilados por la estación meteorológica de Santiago de Compostela Aeropuerto.

Las temperaturas que a continuación se ofrecen hacen referencia tanto a las temperaturas medias como a las medias de las temperaturas máximas, y a las medias de las temperaturas mínimas recogidas en la estación meteorológica mencionada.

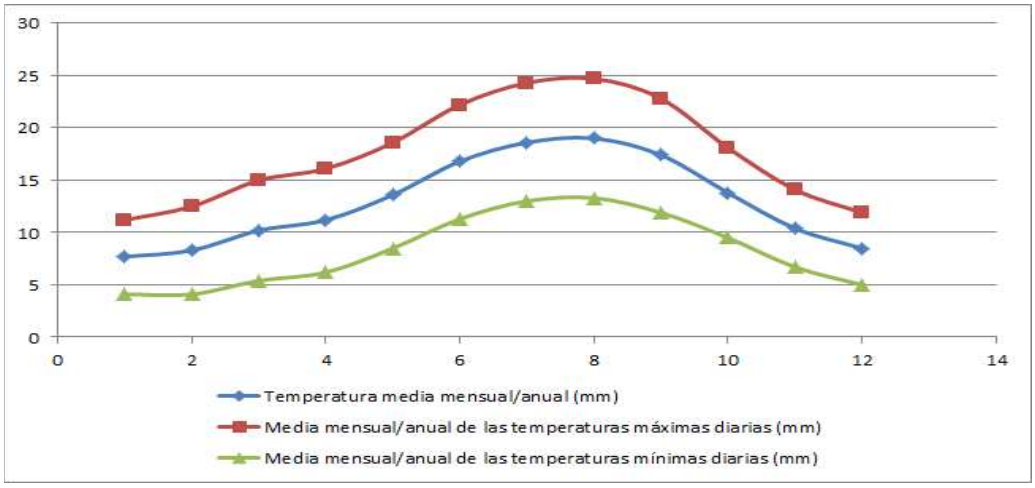

Los valores de temperatura máximos extremos registrados son los siguientes:

Tem. máx. absoluta (°C)	39.4 (20 jul. 1990)
Tem. media de las máx. más alta (°C)	29.7 (jul. 2013)
Tem. media de las mín. más baja (°C)	-1.5 (feb. 1956)
Tem. media más alta (°C)	22.4 (jul. 2013)
Tem. media más baja (°C)	2.8 (feb. 1956)
Tem. mín. absoluta (°C)	-9.0 (22 feb. 1948)

De los datos obtenidos se puede concluir que los inviernos de la zona de estudio son suaves y los veranos frescos.
Las temperaturas medias superiores a los 20°C se registran entre junio y septiembre, si bien en los meses de julio y agosto se alcanzan las máximas, pudiendo llegar algún año a alcanzarse los 29ºC en el mes de Julio o Agosto.
La temperatura media del mes frío es de 2,8°C en febrero. Las mínimas temperaturas se dan en los meses de diciembre, enero y febrero, es decir, en invierno. Ello pone de manifiesto que los inviernos son suaves y existe poca probabilidad de heladas. Las mínimas más elevadas aparecen entre los meses de mayo y octubre, concentrándose las más altas en julio y agosto.
El valor más alto de temperaturas medias máximas se encuentra en torno a los 30ºC, en Julio.
El valor más bajo de las temperaturas medias de las mínimas se alcanzan en febrero y se sitúa en -1.5ºC.

o.ii. Precipitaciones

Con el fin de analizar la evolución de las precipitaciones en el municipio y poder evaluar la vulnerabilidad del mismo a la sequía y a las variaciones en las precipitaciones, se muestra a continuación los datos de la Agencia Estatal de Meteorología. Se indican las medias de precipitación registradas en la estación meteorológica mencionada.

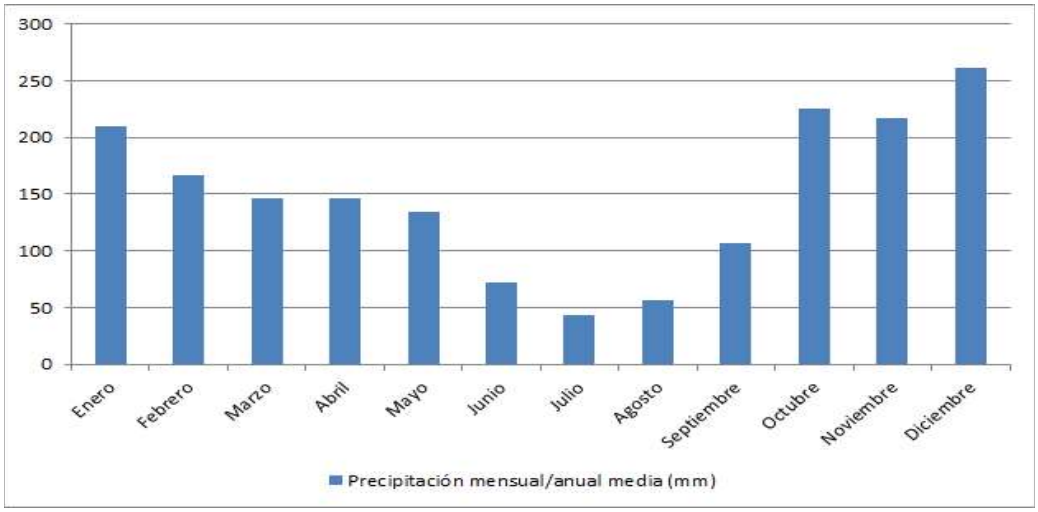

A continuación se muestran los valores de precipitación extremos:

Máx. núm. de días de lluvia en el mes	30 (mar. 2001)
Prec. máx. en un día (l/m2)	218.0 (14 oct. 1987)
Prec. mensual más alta (l/m2)	868.7 (dic. 1978)
Prec. mensual más baja (l/m2)	0.0 (ago. 1981)

Como puede apreciarse en el gráfico, el ciclo de precipitación a lo largo del año indica que en las estaciones de otoño y de invierno se producen las mayores precipitaciones, pudiendo llegar a ser marzo el mes que registra el mayor número de días de lluvia.

El Municipio de Teo se caracteriza por precipitaciones frecuentes, donde las medias oscilan entre los 40 y 150 mm, siendo el dato de precipitación media anual 1787 mm.

Los valores de precipitación extremos muestran precipitaciones máximas en un día de 218 l/m^2 y hasta 30 días de lluvia al mes.

Se puede observar como el otoño es la estación más lluviosa, seguida del invierno y de la primavera, y por último del verano. En los meses de octubre, noviembre, diciembre y enero es donde se concentran las mayores precipitaciones y es en Julio y Agosto cuando estas son más reducidas.

5. EVALUACIÓN DE RIESGOS Y VULNERABILIDADES

En este apartado se llevará a cabo la evaluación de la vulnerabilidad del municipio a las distintas amenazas del cambio climático. Para ello, se utilizará la metodología establecida por la Oficina del Pacto de los Alcaldes por el Clima y la Energía, así como se complementará con las pautas del IPCC.

Se han analizado las proyecciones climáticas del municipio y se ha llevado a cabo un análisis de los distintos riesgos climáticos especificados en la "Guía para la presentación de informes del Pacto de los Alcaldes para el Clima y la Energía" y de cómo afectan a los sectores identificados. Dichos sectores son los siguientes:

- ♣- Edificios
- ♣- Transporte
- ♣- Energía
- ♣- Agua
- ♣- Residuos
- ♣- Planificación territorial
- ♣- Agricultura y silvicultura
- ♣- Medio ambiente y biodiversidad
- ♣- Salud
- ♣- Protección civil y emergencias
- ♣- Turismo

Para la determinación del grado de vulnerabilidad y de la significancia del riesgo climático, así como de los impactos consecuencia del mismo, se han utilizado y adaptado las metodologías propuestas tanto por el IPCC, como la desarrollada por el DEFRA, en el marco de la política de cambio climático del Reino Unido Integración de la adaptación al cambio climático en la estrategia empresarial. Guía metodológica para la evaluación de los impactos y la vulnerabilidad en el sector privado. Oficina Española de Cambio Climático, Ministerio de Agricultura, Alimentación y Medio Ambiente.
Este estudio de vulnerabilidad y riesgo se lleva a cabo con el fin llevar realizar una toma de decisión justificada, teniendo siempre en cuenta la incertidumbre inherente a los impactos futuros derivados del cambio climático debido a que están basados en proyecciones tanto climáticas como socioeconómicas.

Destacar una cita de la "Guía metodológica para la evaluación de los impactos y la vulnerabilidad en el sector privado" que define de forma clara el objetivo del análisis de vulnerabilidad:
"El análisis de vulnerabilidad no es un sistema aritmético, sino un método de representación de importancia, subjetiva e informada, que conceden los expertos y agentes clave en cada caso."

a. Proyecciones Climáticas

El sistema climático, como lo define el Grupo Intergubernamental de Expertos sobre el Cambio Climático (IPCC, en sus siglas en inglés), es un sistema altamente complejo, integrado por cinco grandes componentes (atmósfera, hidrosfera, criosfera, superficie terrestre y biosfera) y las interacciones entre ellos (IPCC, 2007). El clima es el estado, incluida una descripción estadística, del sistema climático. Por tanto, para determinar cuál será el clima futuro de la Tierra es necesario conocer el sistema climático y su respuesta a perturbaciones externas. Estas perturbaciones pueden alterar el equilibrio radiactivo del sistema, siendo el forzamiento radiactivo una medida del cambio neto en su balance energético como respuesta a estas perturbaciones (IPCC, 2013). Entre las perturbaciones que puede experimentar el sistema climático se encuentran los cambios en la composición de la atmósfera y en la superficie de la Tierra como consecuencia de la actividad humana (IPCC, 2013). Por ello, para determinar cuál

puede ser el futuro clima de la Tierra es necesario conocer, entre otras cosas, la evolución futura de estos forzamientos antropogénicos. Ello nos obliga a acudir a los denominados escenarios de emisiones, definidos por el IPCC (IPCC, 2013) como una representación plausible de la evolución futura de las emisiones de sustancias que podrían ser radiactivamente activas (p. ej., los GEI y aerosoles), basada en un conjunto coherente de supuestos sobre los factores que las impulsan (p. ej., el desarrollo demográfico y socioeconómico, el cambio tecnológico, la energía y el uso del suelo) y las principales relaciones entre ellos.

Los primeros escenarios de emisiones fueron presentados en 1992 y sirvieron para obtener las primeras proyecciones climáticas. En el año 2000, se adoptaron los escenarios SRES, acrónimo del inglés Special Report on Emissions Scenarios (Nakicenovic y Swart, 2000), que sirvieron de base para las proyecciones climáticas presentadas en el Tercer y Cuarto Informe de Evaluación del IPCC, publicados en 2001 y 2007 respectivamente. Estos escenarios consideraban un haz de 'futuros posibles' para nuestras sociedades, integrando una vasta paleta de evoluciones determinadas por las economías nacionales, oferta tecnológica, elecciones energéticas, demografía, cambios en los comportamientos individuales, etc. Los escenarios SRES se organizaron en cuatro familias bien conocidas: A1, A2, B1 y B2, que, traducidos a emisiones de los GEI, alimentaban una cadena de modelos para proporcionar las proyecciones de evolución climática globales. Sin embargo, estos escenarios no tenían en cuenta posibles políticas de mitigación.

El Grupo Intergubernamental de Expertos sobre el Cambio Climático (IPCC) en el año 2013 definió cuatro nuevos escenarios de emisión, las denominadas Sendas Representativas de Concentración (RCP, por sus siglas en inglés).

- RCP 2.6: corresponde a un forzamiento radiactivo de 2.6 W/m2 en el año 2100.
- RCP 4.5: corresponde a un forzamiento radiactivo de 4.5 W/m2 en el año 2100.
- RCP 6.0: corresponde a un forzamiento radiactivo de 6.0 W/m2 en el año 2100.
- RCP 8.5: corresponde a un forzamiento radiactivo de 8.5 W/m2 en el año 2100

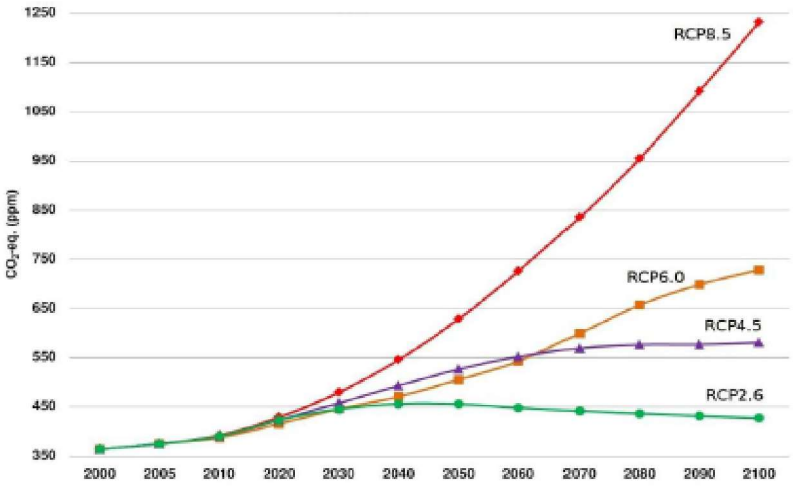

Cada RCP tiene asociada una base de datos de alta resolución espacial de emisiones de sustancias contaminantes (clasificadas por sectores), de emisiones y concentraciones de gases de efecto invernadero y de usos de suelo hasta el año 2100, basada en una combinación de modelos de distinta complejidad de la química atmosférica y del ciclo del carbono. A continuación se muestra la Evolución de las concentraciones de gases de efecto invernadero a la atmósfera según los diferentes escenarios RCP (Fuente: Servei Meteorològic de Catalunya.)

Este nuevo enfoque nos lleva a recalcar que, en el funcionamiento del sistema climático, lo realmente importante no es tanto la cantidad de gases de efecto invernadero emitida a la atmósfera, sino la forma en la que esos gases modifican el equilibrio energético del planeta. Algunos de los nuevos RCP permiten contemplar los efectos de las políticas orientadas a limitar el cambio climático del siglo XXI. Cada RCP tiene asociada una base de datos espacial de alta resolución de emisiones de sustancias contaminantes (clasificadas por sectores), de emisiones y concentraciones de los GEI y de usos de suelo hasta el año 2100, basada en una combinación de modelos de distinta complejidad de la química atmosférica y del ciclo del carbono.

Las diferentes proyecciones de emisiones contempladas por los diferentes escenarios climáticos dan lugar a los diferentes forzamientos radiactivos globales. En la siguiente figura se aprecia una comparativa de la proyección del forzamiento radiactivo entre los escenarios SRES y RCPs (Fuente: Panel Intergubernamental de Cambio Climático (IPCC, por sus siglas en inglés))

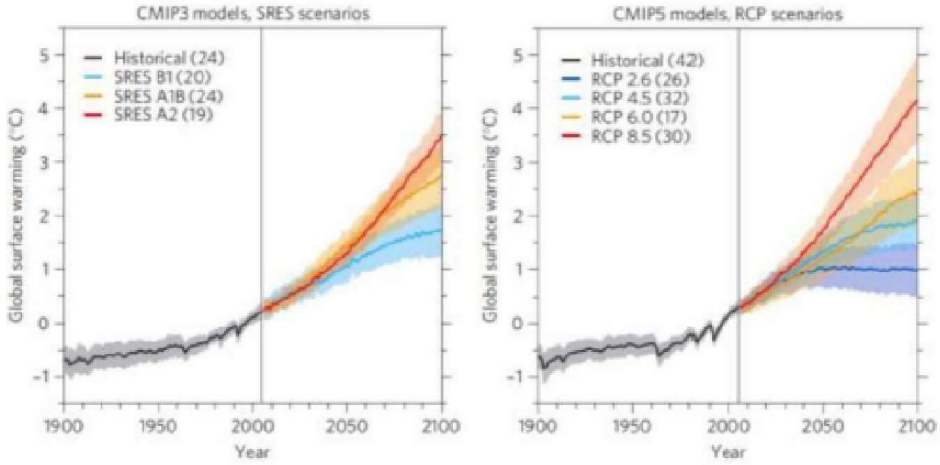

Todas las técnicas de regionalización utilizadas para proyecciones de cambio climático parten de las proyecciones suministradas por los modelos climáticos a los que aportan detalles de escala más pequeña asociados con información adicional de orografía, usos de suelo, etc. Como consecuencia, las proyecciones regionalizadas de cambio climático heredan los defectos y debilidades de los modelos climáticos de partida. Si el modelo climático simula incorrectamente aspectos de la variabilidad climática a gran escala relevantes para el clima regional/local, carecerá de sentido regionalizar proyecciones climáticas realizadas con el mismo.

En este sentido, se utilizará como fuente de información principal la Agencia Estatal de Meteorología, más concretamente, la "Guía de escenarios regionalizados de cambio climático sobre España a partir de los resultados del IPCC – AR5".

Las proyecciones regionalizadas de cambio climático que se presentan en ese informe están basadas en proyecciones futuras del clima obtenidas por métodos de regionalización estadísticos y dinámicos, utilizando los modelos de circulación general participantes en la elaboración del Quinto Informe de Evaluación del IPCC. Las proyecciones se han obtenido bajo tres sendas representativas de concentración (RCP): RCP 8.5, 6.0 y 4.5 para la regionalización estadística y bajo dos sendas (RCP8.5 y RCP4.5) para la regionalización dinámica.

Las conclusiones más relevantes de la guía se detallan a continuación:

a.i. Temperatura máxima

El aumento progresivo del valor medio anual y estacional de la temperatura máxima a lo largo del siglo XXI se presenta en todas las proyecciones utilizadas.

Los aumentos pueden ser mayores en el interior y menores en el norte y noroeste peninsular (cuencas de Galicia costa y del Cantábrico occidental). En el caso de la provincia de la Coruña, el incremento de temperatura se estima en un rango de 0,5 y 2ºC para 2050, en función del escenario

Se observa un aumento en la evolución del número de días cálidos a lo largo del siglo XXI para los tres escenarios analizados. Para finales del siglo XXI, a nivel de la España peninsular, se espera que la proporción de días cálidos se incremente entre un 18 y un 43% para 2100. En A Coruña se espera que el incremento sea entre un 5 y un 20% para 2050

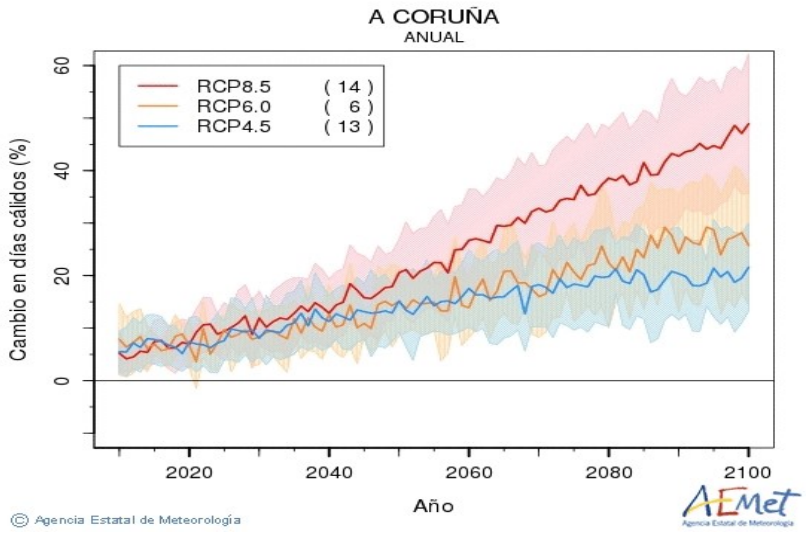

Respecto a la duración de las olas de calor, existe concordancia entre todas las proyecciones y técnicas de regionalización en que las olas de calor serán más largas. La magnitud del cambio de este índice difiere de unas comunidades autónomas a otras, con cambios menores en Galicia

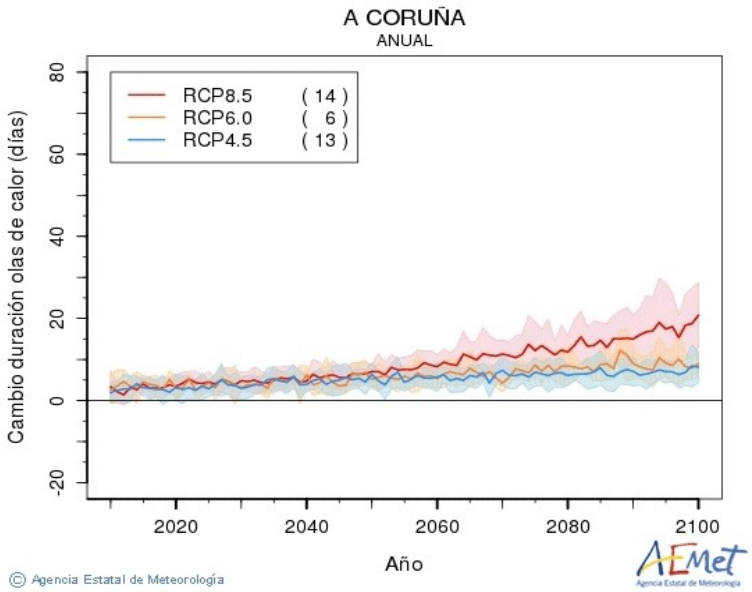

a.ii. Temperatura mínima

Se espera un aumento de la media de las anomalías de las temperaturas mínimas, aunque en menor grado que en el caso de las temperaturas máximas.
Atendiendo a la distribución espacial tanto en la escala anual como estacional, se tendría incremento de temperaturas mayores en el interior y en el este peninsular y menores en el norte. En la provincia de A Coruña se espera un incremento entre 0,5 ºC y 2º para 2050.

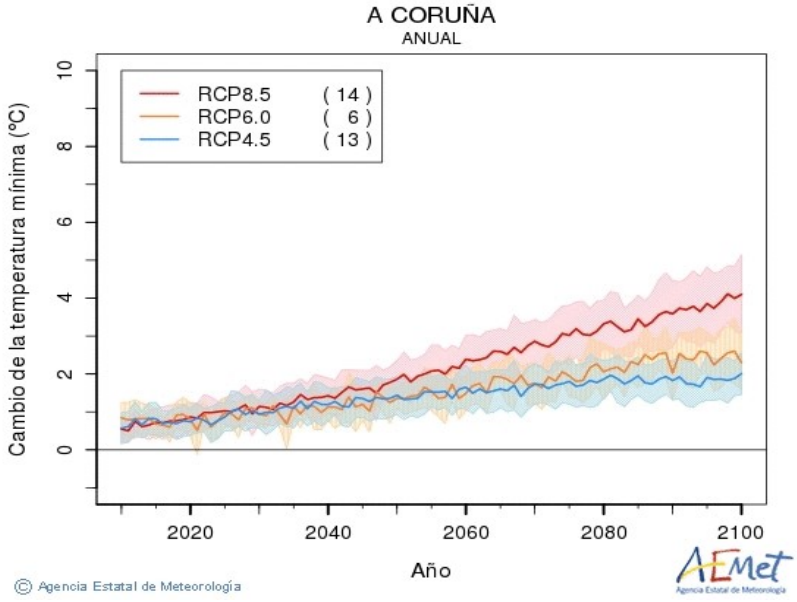

El cambio en el número de noches cálidas en la España peninsular muestra, en líneas generales, un aumento progresivo a lo largo del siglo XXI, siendo para A Coruña:

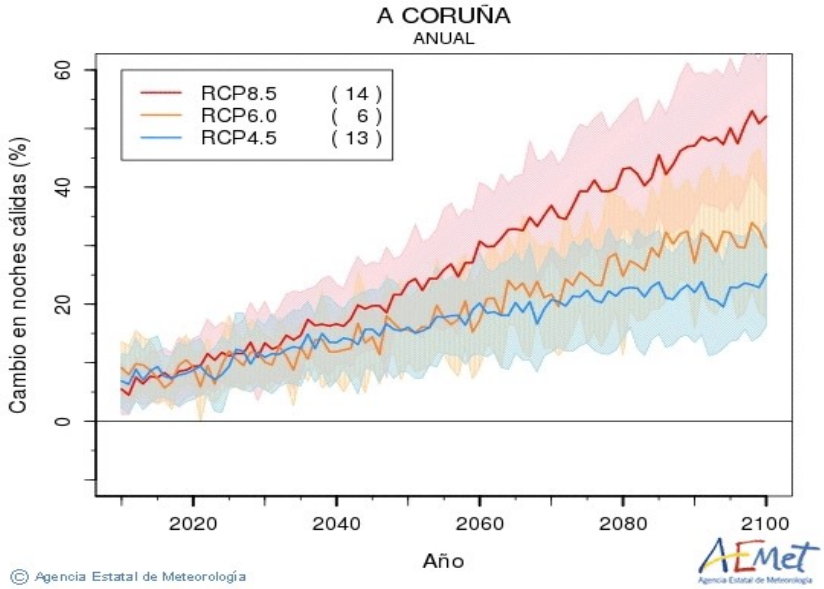

Para España peninsular, se observa una disminución del número anual de días de helada localizándose las variaciones menores en las comunidades del norte.

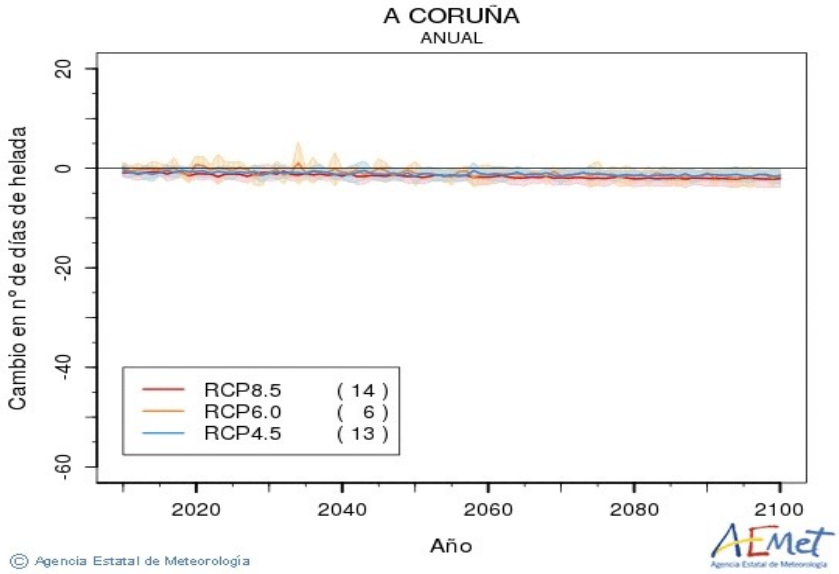

a.iii. Precipitación

Para el caso de España peninsular, la concordancia en el sentido que se produciría el cambio es menor que para las temperaturas, por lo que las conclusiones son menos sólidas.

Analizando la magnitud del cambio de las precipitaciones, para A Coruña en 2050 la horquilla de previsiones oscila entre un potencial incremento del 10% a un descenso del 20% en función del escenario.

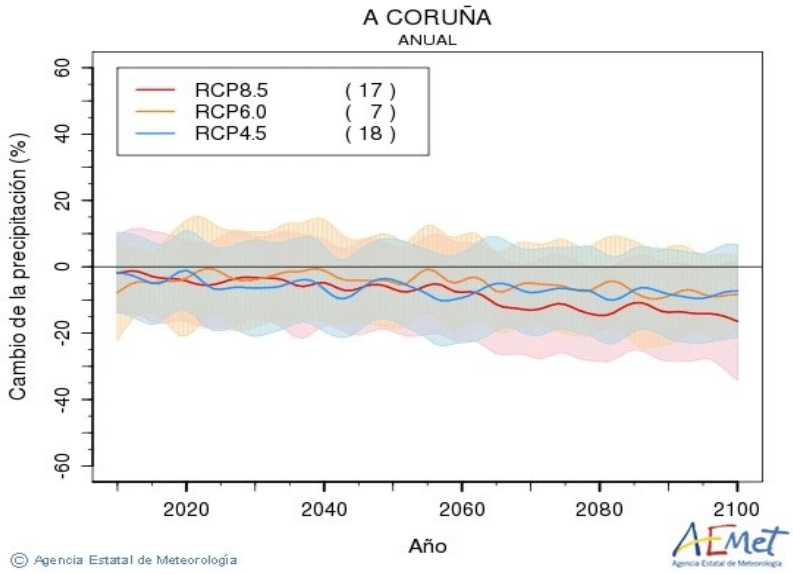

El número medio de días de precipitación anual muestra un comportamiento un tanto independiente de los escenarios, con una tendencia a una mayor oscilación, entre potenciales incrementos del 10% y potenciales decrecimientos del 40% para 2050.

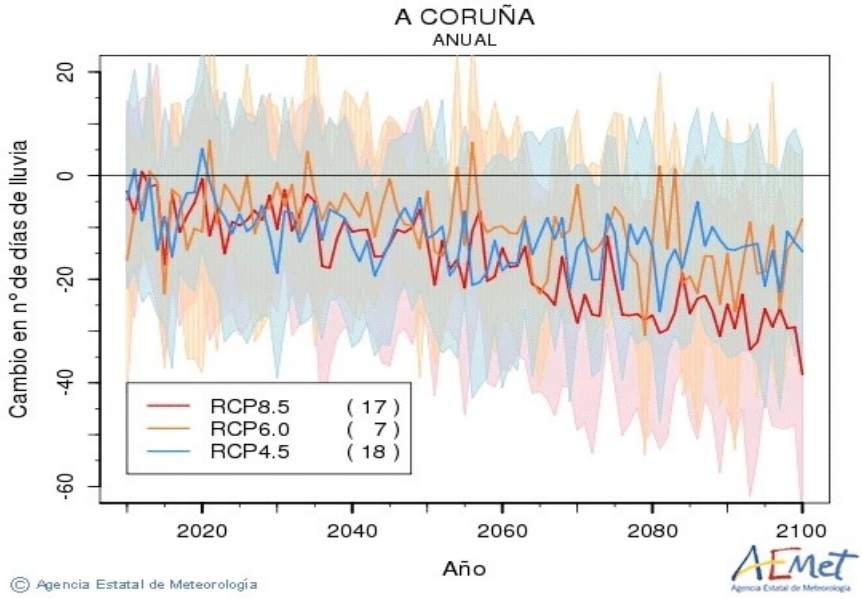

La longitud del periodo seco muestra ligeros incrementos en la España peninsular para el RCP8.5 y el último periodo del siglo XXI. Prácticamente todos los métodos y proyecciones dan valores superiores a los del periodo de referencia. Las variaciones previstas para la Coruña prevén potenciales incrementos, en promedio, entre 0 y 3 días para 2050 en función del escenario.

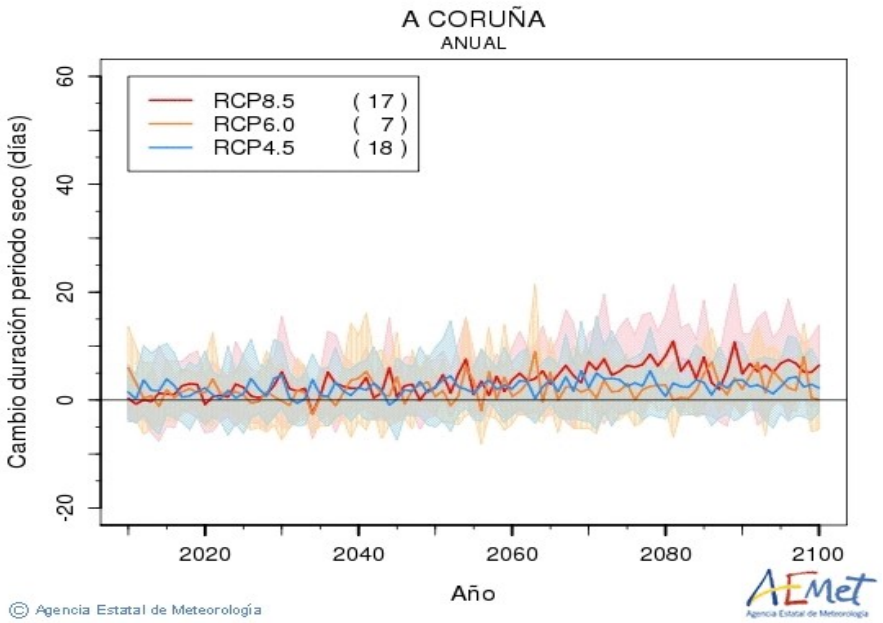

a.iv. Nubosidad

No se prevén cambios significativos en la mitad norte peninsular.

a.v. Evapotranspiración real

La evapotranspiración real media de España peninsular presenta en todas las estaciones, salvo en la primavera, un ligero descenso progresivo a lo largo del siglo XXI y para el escenario más emisivo, RCP8.5, con variaciones anuales del orden del 25 % y estivales del 40 % a finales del siglo XXI. El patrón espacial de evapotranspiración real, al igual que el de la escorrentía, viene condicionado en gran medida por el de precipitación. . Los aumentos mayores se localizan en las áreas montañosas, especialmente del norte, extendiéndose más hacia los sistemas del sur en el invierno. En estas zonas montañosas es donde la incertidumbre es también mayor.

a.vi. Escorrentía

La escorrentía presenta, en líneas generales, valores más bajos que en el periodo de referencia con disminuciones más acusadas bajo el escenario RCP8.5 y para el verano. Al igual que en la precipitación y la evapotranspiración real, se alcanzan las disminuciones mayores a finales de siglo.

a.vii. Velocidad media y máxima del viento a 10 metros

El cambio que puede producirse en la circulación general en el hemisferio norte para finales de siglo parece repercutir en una cierta disminución, tanto en el viento medio como en el viento máximo, en el otoño y en gran parte de España.

b. Evaluación de Riesgos

A partir de las características climáticas y el medio físico del municipio, las proyecciones climáticas estudiadas y la información aportada por la Oficina Técnica de la Xunta de Galicia para el Pacto de las Alcaldías, se describirá cada uno de los riesgos climáticos identificados

como significativos de forma independiente. Para cada uno de los riesgos, se estudiará el nivel de riesgo actual (bajo, moderado o medio), el cambio previsto en la intensidad, el cambio previsto en la frecuencia y el marco temporal.

b.i. Calor extremo

La Oficina del Pacto de los Alcaldes define el "Calor Extremo" como las temperaturas superiores al percentil 90 de la temperatura máxima diaria. Según lo expuesto en el apartado de Proyecciones Climáticas, la probabilidad según las proyecciones climáticas relacionadas con las temperaturas apunta a que las temperaturas medias van a incrementarse gradualmente hasta alcanzar un aumento entre 0,5 y 2ºC para 2050, en función del escenario. Se espera que el número de días cálidos se incremente entre un 5 y un 20% para 2050. La duración de las olas de calor no se espera que se incremente significativamente.

Se puede concluir que los episodios de calor extremo tienen un nivel actual de riesgo bajo, con un cambio previsto en intensidad en aumento, al igual que el cambio previsto en la frecuencia, y que dichos cambios tendrán lugar en un marco temporal a corto plazo.

b.ii. Frío extremo

Las proyecciones muestran que el aumento esperado de la media de las temperaturas mínimas es de entre 0,5 ºC y 2ºC para 2050.

Se puede concluir que los episodios de frío extremo tienen un nivel actual de riesgo bajo, con un cambio previsto en intensidad en aumento, al igual que el cambio previsto en la frecuencia, y que dichos cambios tendrán lugar en un marco temporal a corto plazo.

b.iii. Precipitaciones extremas

El Municipio de Teo se caracteriza por precipitaciones frecuentes, donde el otoño es la estación más lluviosa, seguida del invierno y de la primavera, y por último del verano. Las precipitaciones medias oscilan entre los 40 y 150 mm, siendo el dato de precipitación media anual 1787 mm. Los valores de precipitación extremos muestran precipitaciones máximas en un día de 218 l/m^2 y hasta 30 días de lluvia al mes.

Las proyecciones varían significativamente sobre el sentido del cambio para 2050, mostrando una horquilla de previsiones que oscila entre un potencial incremento del 10% a un descenso del 20% en función del escenario.

Podemos concluir por lo tanto que la precipitación extrema tiene un riesgo moderado con un aumento previsto en la intensidad y en la frecuencia en un marco temporal a corto plazo.

b.iv. Inundaciones y elevación del mar

Dadas las características climáticas y el medio físico, las proyecciones climáticas estudiadas y la información aportada por la Oficina Técnica de la Xunta de Galicia para el Pacto de las Alcaldías, se consideran las inundaciones en el municipio de Teo como un riesgo alto con un cambio previsto en intensidad y frecuencia en aumento en un marco temporal a corto plazo.

En enero de 2001, fueron rescatados seis menores de la aldea de A Ponte, donde el río Ulla se desbordó y anegó las viviendas de tres familiares y, en marzo del mismo año, Pontevea, límite

del municipio de Teo, es de nuevo uno de los lugares donde el agua ha provocado más problemas. Muchos vecinos todavía no se habían recuperado de las pérdidas de los temporales anteriores y han vuelto a ver cómo se repite la historia. Los servicios de emergencia han trabajado duro y las motobombas de gasolina se han convertido en una herramienta indispensable en las zonas más castigadas.

En diciembre del 2009 en Pontevea, el aumento del caudal de agua del Ulla provocó que se anegaran numerosas fincas, y el río llegó a cubrir alguna pista secundaria. Posteriormente, en 2010 y el último en diciembre del 2019, el desbordamiento del Ulla afectó a la zona de Burga de Pontevea. Con ello, la Xunta de Galicia activa el Inungal, el plan especial de protección civil ante el riesgo de inundaciones.



Se definen como ARPSIs a aquellas zonas del territorio para las cuales se ha llegado a la conclusión de que existe un riesgo potencial de inundación significativo o bien en las cuales la materialización de tal riesgo pueda considerarse probable como resultado de los trabajos de Evaluación Preliminar del Riesgo de Inundación (EPRI), realizados en el ámbito de cada demarcación hidrográfica, en cumplimiento del artículo 5 del Real Decreto 903/2010, de 9 de julio, de evaluación y gestión de riesgos de inundación, que transpone la Directiva 2007/60/CE, relativa a la evaluación y gestión de los riesgos de inundación.
La delimitación de las ARPSIs se realiza sobre la base de la evaluación preliminar del riesgo inundación, que se elabora a partir de la información fácilmente disponible, como datos registrados y estudios de evolución a largo plazo, incluyendo el impacto del cambio climático, y teniendo en cuenta las circunstancias actuales de ocupación del suelo, la existencia de infraestructuras y actividades para protección frente a inundaciones y la información suministrada por el Sistema Nacional de Cartografía de Zonas Inundables y por las Administraciones competentes en la materia.

De acuerdo con la cartografía de **Áreas con Riesgo Potencial Significativo de Inundación (ARPSIs)**, disponible en la web del Ministerio para la Transición Ecológica y el Reto Demográfico, obtenidas a partir de la evaluación preliminar del riesgo de inundación realizada por las autoridades competentes en materia de aguas, costas y protección civil, en el municipio de Teo se identifican las siguientes zonas con Riesgo Potencial Significativo de Inundación:



b.v. Sequías

La longitud del periodo seco muestra ligeros incrementos en la España peninsular para el RCP8.5. Prácticamente todos los métodos y proyecciones dan valores superiores a los del periodo de referencia. Las variaciones previstas para la Coruña prevén potenciales incrementos, en promedio, entre 0 y 3 días para 2050 en función del escenario.

Dadas las características climáticas y el medio físico, las proyecciones climáticas estudiadas y la información aportada por la Oficina Técnica de la Xunta de Galicia para el Pacto de las Alcaldías, se considera a las sequías como un riesgo moderado con un cambio previsto en intensidad y frecuencia en aumento en un marco temporal a corto plazo.

En noviembre de 2017, se produjeron problemas de suministro de agua en 3 viviendas repartidas por las provincias de Rarís, Vilariño y Reis, y en otros casos fue necesario abastecer agua en lugares cercanos a puntos de la red municipal con la ayuda de una motobomba.

b.vi. Incendios Forestales

Por Orden de 18 de abril de 2007 se declaran las Zonas de Alto Riesgo de incendios forestales (ZAR), que se recogen en el Anexo 5 del PLADIGA, y que están compuestas por los Ayuntamientos que en ella se relacionan y se muestran a continuación. Según establece esta Orden el resto de los Ayuntamientos serán considerados incluidos en zona de medio riesgo de incendio forestal

DESCRIPCIÓN	NÚMERO AYUNTAMIENTOS
Ayuntamientos declarados ZAR	194
Ayuntamientos no declarados ZAR	119
Total	**313**

Fuente: Consellería do Medio Rural

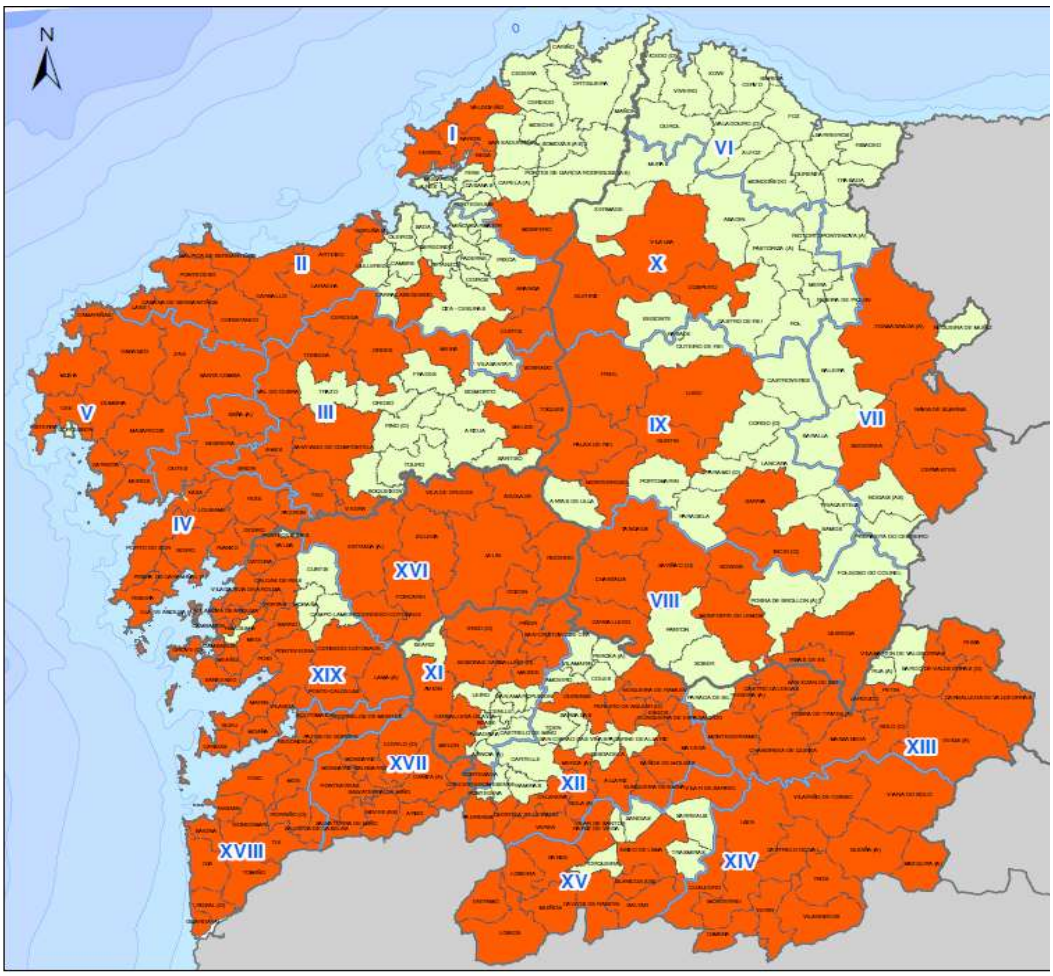

Dadas las características climáticas y el medio físico, las proyecciones climáticas estudiadas y la información aportada por la Oficina Técnica de la Xunta de Galicia para el Pacto de las Alcaldías, se considera a los incendios forestales como riesgo alto (en coherencia con las ZAR identificadas en el Pladiga) con un cambio previsto en intensidad y frecuencia en aumento en un marco temporal a corto plazo.

b.vii. Otros Riesgos

Se ha considerado que el riesgo de Tormentas, Movimientos de Masas (Avalanchas, Movimientos de tierras, etc), Cambios químicos (acidificación, concentración de CO2, etc), Peligros Biológicos (enfermedades transmitidas por el agua, por insectos, etc) en el municipio de Teo no es significativo, por lo que no se ha incluido en este estudio.

b.viii. Resumen

		<< Riesgos actuales >>	<< Riesgos previstos >>		
Tipo de Riesgo Climático		Nivel actual del riesgo	Cambio previsto en intensidad	Cambio previsto en frecuencia	Marco temporal
Calor Extremo		Bajo	Aumento	Aumento	A corto plazo
Frío Extremo		Bajo	Aumento	Aumento	A corto plazo
Precipitación Extrema		Moderado	Aumento	Aumento	A corto plazo
Inundaciones		Alto	Aumento	Aumento	A corto plazo
Sequías		Moderado	Aumento	Aumento	A corto plazo
Incendios Forestales		Alto	Aumento	Aumento	A corto plazo

c. Evaluación de Impactos y Sectores Vulnerables

El cambio climático y sus consecuencias afectan a numerosos sectores de los municipios. Asimismo, se estudiarán los impactos que dichos riesgos pueden acarrear a cada uno de los sectores establecidos por la metodología de la Oficina del Pacto de los Alcaldes y sus distintos receptores.

En cuanto a la **consecuencia de un impacto**, se clasificará en tres categorías en función del grado de importancia o magnitud, asignando cero (0) para un grado bajo de importancia y tres (3) para un grado de importancia alto.

Puntuación	Grado	Afección económica	Daños físicos	Afecciones en seguridad
1	Bajo	Repercusiones irrelevantes en las cuentas anuales	Daños fiscos leves	Sin repercusiones
2	Moderado	Repercusiones en las cuentas anuales	Daños fiscos notables	Sin repercusiones
3	Alto	anuales asumibles con dificultad	Daños fiscos importantes	Repercusiones mínimas

c.i. Edificios

El sector se desglosa en varios receptores: edificios municipales, residenciales, terciarios e industriales.

El sector de la construcción está expuesto a sufrir los siguientes efectos directos del cambio climático:

- Las precipitaciones extremas podrían aumentar los retrasos en la construcción y por lo tanto los costos. El cambio climático también pone en riesgo la duración de las temporadas de construcción. Los patrones cambiantes de los fenómenos meteorológicos extremos implican más trabajos de reconstrucción y de reparación. Este impacto afecta a todos los receptores por igual.

- El calor y frío extremos provocará cambios en la demanda energética asociada al clima. Este impacto acepta en menor medida a los edificios industriales donde las consignas de climatización son menos exigentes.

- El aumento de la incidencia y la severidad de las olas de calor repercuten en el diseño de los edificios, lo que puede indicar una necesidad de alejarse de los diseños arquitectónicos actuales y adoptar distintas estrategias para las nuevas construcciones.

- Los fenómenos meteorológicos extremos causan daños materiales en los núcleos urbanos, como Teo, construidos en llanuras y laderas vulnerables a las inundaciones, a la erosión y a los deslizamientos de tierras.

- Los incendios pueden provocar daños físicos importantes.

c.ii. Transporte

El sector se desglosa en varios receptores: red viaria, ferroviaria de autobuses, ciclista y aeropuerto.

- Las olas de calor pueden producir rodaduras o grietas en las carreteras.

- En cuanto a las vías de tren, el problema se produce más por el agua que por el calor, porque la humedad puede afectar al terreno donde va asentada la vía.

- El problema del calor reside en las propias vías, en el hierro del carril que antiguamente iba soldado en barras de 36 metros, iban embridadas y ese hueco que quedaba entre las dos barras con mucho calor o mucho frío puede tender a dilatarse o comprimirse. Si se comprime mucho un carril o una sección del carril o una barra con la otra da lugar a los garrotes, desperfectos en la vía debidos a la falta de la alineación longitudinal de ésta.

- En situaciones de calor extremo disminuye la densidad del aire y por tanto la fuerza de sustentación.
Cuando esa situación se produce, los aviones necesitan más potencia y pistas mucho más largas para poder despegar. Son las aeronaves más pequeñas las que tienen más dificultades para despegar, mientras que los más grandes están preparados para aguantar hasta 70ºC.

c.iii. Energía

El sector se desglosa en varios receptores: infraestructura de suministro eléctrico e instalaciones de generación.

- El aumento de temperatura trae aparejado un incremento del consumo de energía para refrigeración en la época estival y una disminución de la energía necesaria para calefacción en invierno.
Por otro lado, el excesivo aumento de temperatura reduce la capacidad de transmisión de potencia de los principales componentes del sistema, tales como transformadores, líneas y cables de transmisión. La combinación de ambos efectos, hace que las instalaciones se vean sometidas a una carga excesiva, cercana a su límite de capacidad, lo que trae aparejado una reducción drástica de las reservas operativas. Como consecuencia el sistema se torna altamente

vulnerable ante cualquier cambio perturbación, es decir, el nivel de confiabilidad se reduce considerablemente.

- El calor extremo afecta sensiblemente la capacidad de generación de las centrales térmicas, lo que sumado al incremento de la demanda, ocasiona condiciones severas para la operación del sistema.

- Las sequías afectan a los sistemas eléctricos de varias maneras, principalmente a la generación térmica que necesita de grandes cantidad de agua para refrigeración. La sequía extrema puede tener efectos sobre los aisladores de líneas y estaciones transformadores, aumentando la probabilidad de contorneo y falla. Sin embargo, los efectos de sequías en las redes de transmisión y distribución no son graves.
Las sequías reducen la generación hidráulica y el calor extremo y las precipitaciones extremas afectan a la generación fotovoltaica.

- Muchas de las instalaciones de un sistema eléctrico son susceptibles a las inundaciones. La reparación y restauración del sistema puede ser muy lenta en muchos casos, debido a la imposibilidad de acceder a las instalaciones afectadas.

- Claramente el aumento del nivel del río/mar afecta fundamentalmente a las instalaciones próximas.

c.iv. Agua

El sector se desglosa en varios receptores: abastecimiento, distribución y saneamiento.

- El incremento del nivel del mar provocará una variabilidad o modificación de los recursos hídricos.

- Los episodios de sequía en regiones ya áridas sean más frecuentes y duraderos en el tiempo afectando al abastecimiento de agua potable y al saneamiento.

- Las precipitaciones extremas también afectan a las redes de abastecimiento y saneamiento contaminando el agua.

c.v. Planificación Territorial

El sector se desglosa en varios receptores: áreas urbanas, futuros desarrollos, áreas no urbanas y áreas protegidas.

- El incremento del nivel del mar y puede afectar a todos los receptores, especialmente a las áreas urbanas, futuros desarrollos y las protegidas.

c.vi. Agricultura y Selvicultura

El sector se desglosa en varios receptores: herbáceos de regadío y resto de herbáceos y leñosos.

A largo plazo, el cambio climático podría afectar a la agricultura de varias maneras:

- Productividad, en términos de cantidad y calidad de los cultivos así como por los incendios forestales.

- Prácticas agrícolas, a través de los cambios del uso del agua (riego) y aportes agrícolas como herbicidas,insecticidas y fertilizantes.

- Relación de la frecuencia y sistema de drenaje de suelos, erosión, reducción de la diversidad de cultivos.
- Espacio rural, por medio de la pérdida y ganancia de terrenos cultivados, la especulación de tierras y los servicios hidráulicos.

- Adaptación, los organismos podrían convertirse más o menos competitivos, también los humanos podrían tener la necesidad de desarrollar más organismos competitivos, como variedades de arroz resistentes a la sal o a las inundaciones.

- La elevación del nivel del mar produciría pérdidas de tierras de cultivo.

- Es probable que se produzcan erosión y degradación del suelo. La fertilidad de los suelos también se vería afectada por el cambio climático. el incremento en precipitaciones aumentaría el riesgo de erosión

c.vii. Biodiversidad

El sector se desglosa en varios receptores: zonas verdes urbanas y biodiversidad.

- Las olas de calor han aumentado significativamente en las tres últimas décadas y está cada vez más claro cómo afectan las altas temperaturas a la biodiversidad.

- Las bajas precipitaciones, temperaturas extremas, las estaciones de crecimiento cortas, y la pobreza del suelo reducen la biodiversidad debido a las condiciones menos ideales de crecimiento, se han observado cambios fenológicos significativos en muchas especies de anfibios, aves, mamíferos y plantas.

c.viii. Salud

La OMS señala que las temperaturas extremas del aire contribuyen directamente a las defunciones por enfermedades cardiovasculares y respiratorias, sobre todo entre las personas de edad avanzada, y también causan estrés por calor en los humanos.

- Las lluvias extremas causan ahogamientos, lesiones físicas y otros destrozos. Además contaminan las fuentes de agua dulce, incrementando el riesgo de enfermedades transmitidas por el agua.

- Esta organización considera probable que los cambios del clima prolonguen las estaciones de transmisión de importantes enfermedades transmitidas por vectores y alteren su distribución geográfica. Los vectores transmisores son principalmente mosquitos, pulgas, garrapatas, etc.

- El cambio climático afecta indirectamente en la salud humana, a partir de impactos sobre los sistemas sociales, en aspectos tales como la seguridad alimentaria, la capacidad laboral, la salud mental, el desplazamiento de la población y otros efectos sobre los sistemas de atención de la salud.

c.ix. Protección Civil y Emergencias

El sector se desglosa en varios receptores: servicios sanitarios, de bomberos y policía.

- Los servicios sanitarios se ven afectados por los impactos en la salud del calor y el frío extremos, incendios e inundaciones.

- Los bomberos se ven afectados por las precipitaciones extremas inundaciones e incendios, que afectan en menor medida a la policía.

c.x. Turismo

El sector se desglosa en varios receptores: puntos de interés, establecimientos hoteleros y turismo rural.

- La elevación en el nivel del mar dañaría las zonas litorales.

- Temperaturas extremas, el cambio en la velocidad de los vientos, la mala calidad del aire, la radiación solar y la humedad, hacen de los destinos, lugares incómodos de visitar.

- También es posible enfrentarse a impactos que generen cambios en el uso de suelo y la pérdida de sitios arqueológicos o áreas naturales y su biodiversidad.

c.xi. Educación

- El estudio de campo demuestra cómo los efectos del calor influyen de manera negativa en el rendimiento cognoscitivo de individuos jóvenes y sanos. De esta manera, las temperaturas interiores en una ola de calor perjudica notablemente la capacidad de desarrollar las habilidades intelectuales.

c.xii. Tecnologías de la información

- Las inundaciones pueden causar desperfectos en los sistemas de telecomunicaciones, dejando incomunicados a los usuarios.

- Los incendios forestales pueden originar la interrupción en el servicio

d. Evaluación de Vulnerabilidades

La metodología propuesta por la Oficina del Pacto de los Alcaldes no es completamente compatible con las descritas por el IPCC y el DEFRA, se ha tratado de integrar ambas para evaluar las vulnerabilidades de cada sector.

El grado de vulnerabilidad de cada receptor respecto a una amenaza climática, se determina por:

Vulnerabilidad = Nivel de riesgo x Consecuencia del Impacto

Una vez se han evaluado el nivel de riesgo y las consecuencias del impacto, se cruzan en una matriz para obtener el grado de vulnerabilidad resultante. Se categoriza el grado de vulnerabilidad con valores que van desde 0, para impactos poco probables de ocurrir y con

consecuencias despreciables, hasta 9, para impactos probables de ocurrir y con consecuencias graves. Los resultados se resumen en la siguiente tabla.

		Consecuencia Impacto		
		Mínimo	Moderado	Importante
Nivel Riesgo	Baja	Muy bajo	Bajo	Bajo
	Moderada	Bajo	Medio	Medio
	Alta	Bajo	Medio	Alto

Esta misma tabla, si se traduce a los valores indicados anteriormente queda de la siguiente forma:

		Consecuencia Impacto		
Riesgo		1	2	3
Nivel Riesgo	1	1	2	3
	2	2	4	6
	3	3	6	9

Se muestra a continuación una tabla en la que se ha evaluado la probabilidad de ocurrencia de los distintos riesgos climáticos en cada uno de los receptores de los sectores vulnerables identificados.

		Calor extremo			Frío Extremo			Precipitaciones extremas			Inundaciones e incremento del nivel del mar			Sequías			Incendios Forestales		
Sector	**Receptor**	R	C	V	R	C	V	R	C	V	R	C	V	R	C	V	R	C	V
Edificios	Municipales	1	2	2	1	2	2	2	1	2	3	2	6	2	1	2	3	3	9
	Residenciales	1	2	2	1	2	2	2	1	2	3	2	6	2	1	2	3	3	9
	Terciarios	1	2	2	1	2	2	2	1	2	3	2	6	2	1	2	3	3	9
	Industriales	1	1	1	1	1	1	2	1	2	3	2	6	2	1	2	3	3	9
Transporte	Red viaria	1	2	2	1	1	1	2	2	4	3	2	6	2	0	0	3	2	6
	Red ferroviaria	1	1	1	1	0	0	2	1	2	3	0	0	2	0	0	3	2	6
	Aeropuerto	1	1	1	1	0	0	2	2	4	3	0	0	2	0	0	3	0	0
	Red de autobuses	1	1	1	1	0	0	2	1	2	3	0	0	2	0	0	3	0	0
	Red ciclista	1	1	1	1	1	1	2	1	2	3	0	0	2	0	0	3	1	3
Energía	Infraestructura de suministro eléctrico	1	2	2	1	2	2	2	1	2	3	2	6	2	0	0	3	2	6
	Instalaciones de generación	1	2	2	1	0	0	2	1	2	3	1	3	2	0	0	3	1	3
Agua	Abastecimiento	1	0	0	1	0	0	2	1	2	3	0	0	2	3	6	3	1	3
	Distribución	1	0	0	1	0	0	2	0	0	3	0	0	2	0	0	3	1	3
	Saneamiento	1	0	0	1	0	0	2	2	4	3	1	3	2	0	0	3	1	3
Planificación territorial	Áreas urbanas	1	0	0	1	0	0	2	1	2	3	1	3	2	0	0	3	2	6
	Futuros desarrollos	1	0	0	1	0	0	2	1	2	3	1	3	2	0	0	3	2	6
	Áreas no urbanas	1	0	0	1	0	0	2	1	2	3	1	3	2	1	2	3	2	6
	Áreas protegidas	1	0	0	1	0	0	2	1	2	3	1	3	2	1	2	3	3	9
Agricultura y selvicultura	Cultivos herbáceos de regadío	1	2	2	1	2	2	2	1	2	3	1	3	2	3	6	3	3	9
	leñosos	1	2	2	1	2	2	2	1	2	3	1	3	2	2	4	3	3	9
Medio ambiente y biodiversidad	Zonas verdes urbanas	1	2	2	1	2	2	2	1	2	3	1	3	2	3	6	3	2	6
	Biodiversidad	1	2	2	1	2	2	2	1	2	3	1	3	2	3	6	3	3	9
Salud	Población	1	3	3	1	3	3	2	2	4	3	3	9	2	3	6	3	3	9
Protección civil y emergencias	Servicios sanitarios	1	2	2	1	1	1	2	0	0	3	2	6	2	1	2	3	2	6
	Servicios de bomberos	1	0	0	1	0	0	2	1	2	3	3	9	2	1	2	3	3	9
	Policía	1	0	0	1	0	0	2	0	0	3	1	3	2	0	0	3	2	6
Turismo	Puntos de interes	1	1	1	1	1	1	2	1	2	3	2	6	2	1	2	3	2	6
	Establecimientos	1	0	0	1	0	0	2	0	0	3	1	3	2	1	2	3	1	3
	Turismo rural	1	0	0	1	0	0	2	0	0	3	1	3	2	1	2	3	2	6
Educación	Capacidad Cognitiva	1	2	2	1	1	1	2	1	2	3	1	3	2	1	2	3	1	3
TICs	Tecnologías	1	1	1	1	1	1	2	1	2	3	2	6	2	1	2	3	2	6

En primer lugar, se observa que el mayor nivel de vulnerabilidad (alto) se sitúa en el sector edificios, en las áreas protegidas, en los cultivos herbáceos y leñosos, en la biodiversidad, en la salud de la población y los servicios de bomberos frente al riesgo de incendios forestales, y también en la salud de la población y en los servicios de bomberos frente al riesgo de inundaciones.

Luego, se visualiza que el nivel de vulnerabilidad medio se sitúa en la red viaria y ferroviaria, en la infraestructura de suministro eléctrico, en las áreas protegidas, futuros desarrollos y áreas no urbanas, en las zonas verdes urbanas, en los servicios sanitarios y de policía, en los puntos de interés turísticos y en el turismo rural, y en las TICs, frente al riesgo de incendios forestales. También en el sector abastecimiento de agua, la agricultura y la selvicultura, y el medio ambiente y la biodiversidad, y en la salud de la población frente al riesgo de sequías existe un nivel de vulnerabilidad medio, y en el sector edificios, en el suministro eléctrico, en los servicios sanitarios, en los puntos de interés turísticos y en las TICs frente al riesgo de inundaciones. Por último, el mismo nivel de vulnerabilidad en la red viaria y aeropuerto, saneamiento del agua y la salud de la población frente a precipitaciones extremas.
Se seleccionan los siguientes indicadores para dar seguimiento a las vulnerabilidades:

Sector	Vulnerabilidad	Indicadores
Edificios	Alto	Número o porcentaje de edificios (públicos / residenciales / terciarios) dañados por condiciones / eventos climáticos
Transporte	Medio-Bajo	Número o porcentaje de red de transporte (viaria / ferroviaria / aeropuerto / autobuses / ciclista) dañados por condiciones / eventos climáticos
Energía	Medio-Bajo	Número de días con interrupciones del suministro de energía
Agua	Medio-Bajo	Número de días con interrupciones del suministro de agua
Planificación territorial	Medio-Alto	% áreas afectadas o dañadas por los fenómenos atmosféricos % afectada por incendios
Agricultura y selvicultura	Alto	% de pérdida de madera por incendios % de pérdidas agrícolas por sequías
Medio ambiente y biodiversidad	Medio-Alto	% áreas afectadas por la degradación de la calidad del suelo % afectada por incendios
Salud	Alto	Número de personas heridas / evacuadas / reubicadas debido a inundaciones o incendios
Protección civil y emergencias	Medio-Alto	Tiempo medio de respuesta (en min.) De la policía / bomberos / servicios de emergencia en caso de fenómenos meteorológicos extremos
Turismo	Medio-Bajo	% de pérdida de turismo en caso de fenómenos meteorólogicos
Educación	Medio-Bajo	Nº personas afectadas en la capacidad cognoscitiva
TICs	Medio-Bajo	Tiempo de afección a las tecnologías de la información y comunicación

6. INVENTARIO DE EMISIONES DE REFERENCIA

a. Año de Referencia

El año de referencia seleccionado para la elaboración del IER ha sido el año 2015.

b. Población año referencia

En el año de referencia, la población del municipio era de 18.505 habitantes.

c. Tipo de Factores de Emisión

En la Guía para Presentación de Informes del "Covenant of Mayors" de marzo de 2020, se recomienda encarecidamente sustituir los factores de emisión predeterminados por factores de emisión específicos de cada país o por los suyos propios basados en las propiedades detalladas de los combustibles empleados en su territorio. Se han utilizado, por lo tanto, factores de emisión nacionales validados por organismos públicos; en particular:

Factores de emisión. Registro de huella de carbono, compensación y proyectos de absorción de dióxido de carbono, elaborado por el ministerio de agricultura y pesca, alimentación y medio ambiente en abril de 2018. En este documento se indican los factores de emisión que se han de utilizar para la inscripción en la sección a) del registro de Huella de carbono y los compromisos de reducción de emisiones de gases de efecto invernadero, así como las fuentes de donde se han obtenido.

Para el caso de la biomasa, por no encontrarse el factor de emisiones en el documento anterior, se ha usado el documento factores de emisión de co2 y coeficientes de paso a energía primaria de diferentes fuentes de energía final consumidas en el sector de edificios en españa, emitido en enero de 2016 por resolución conjunta de los ministerios de industria, energía y turismo, y ministerio de fomento.

d. Unidades de informes de emisiones

Dado que no se han contemplado sectores no relacionados con la energía, se ha seleccionado como unidad Toneladas de CO2.

e. Factores de Emisión

Se indican a continuación los factores de emisión empleados para los vectores energéticos existentes en los sectores inventariados:

Electricity	Fossil fuels						Renewable energies	
National	Natural gas	Liquid gas	Heating oil	Diesel	Gasoline	Coal	Biofuel	Other biomass
0.400	0.202	0.202	0.241	0.231	0.222	0.305	0.210	0.018

f. Sectores Inventariados relacionados con la energía

Los sectores se agrupan en tres macrosectores:

- Buildings, equipment / facilities and industries (edificios, equipamiento / instalaciones e industrias),
- Transport (Transporte)
- Other (otros).

Dentro de cada macrosector, se detallan subsectores. La plataforma permite a los firmantes dar informaciones a distintos niveles sectoriales, ofreciendo un cierto grado de flexibilidad.

Se han definido cuatro sectores clave, es decir, aquellos sectores principales sobre cuyo consumo energético pueden influir las autoridades y, por tanto, reducir las emisiones de CO2 resultantes. Como mínimo, en el Inventario de emisiones deben notificarse los datos de tres de los cuatro sectores clave del Pacto. En este caso se han inventariado los siguientes sectores y subsectores:

- Edificios, equipamiento e instalaciones municipales
  - Edificios, dependencias y equipamientos municipales
  - Iluminación Pública
- Edificios residenciales
- Transporte
  - Flota Municipal de carretera
  - Transporte Privado y Comercial de carretera

g. Consumo Final de Energía

g.i. Edificios, equipamiento e instalaciones municipales

Estos datos fueron recogidos por los técnicos municipales.

	Comercializadora	CR G&P	NATURGY	Total	Total (Mwh)
Electricidade	Nº CUPS	*251*	*40*	*291*	**7124,65**
	Consumo (kWh)	*3016191*	*4108457*	*7124648*	
	Importe (€)	*393433,1*	*341771*	*735204,1*	
	Precio efectivo (€/Kwh)	*0,130440*	*0,083187*	*0,103192*	
Gasoleo A					**351,55**
Gasoleo C					**282,77**

Para convertir algunas de las unidades de energía para el cálculo del consumo final en kWh se ha usado el documento Factores de conversión energía final -energía primaria y factores de emisión de co2 – 2010, elaborado por la secretaría general del departamento de planificación y estudios del instituto por la diversidad y el ahorro energético.

g.ii. Edificios residenciales

Los datos de partida han sido aportados por la Oficina Técnica del Pacto de las Alcaldías de la Xunta de Galicia.

Sector	FINAL ENERGY CONSUMPTION [MWh]								
		Fossil fuels				Renewable energies			
	Electricity	Natural gas	Liquid gas	Heating oil	Coal	Other biomass	Solar thermal	Geothermal	Total
BUILDINGS, EQUIPMENT/F									
Residential buildings	34630,59	18638,94	7092,5	10537,35	550,23	11820,63	184,22	94,16	83548,62

g.iii. Transporte

Sector		FINAL ENERGY CONSUMPTION [MWh]				
			Fossil fuels		energies	
		Electricity	Diesel	Gasoline	Biofuel	Total
TRANSPORT						
Municipal fleet		0	352	0	0	351,54674
	Road	NE	246	NE	NE	246,08272
	Other	NE	105	NE	NE	105,46402
Public transport		0	0	0	0	0
	Road	NE	NE	NE	NE	0
	Rail	NE	NE	NE	NE	0
	Local and dom	NE	NE	NE	NE	0
	Other	NE	NE	NE	NE	0
Private and commercial transp		39,72	117864,14	19237,67	6421	143562,53
	Road	39,72	117864,14	19237,67	6421	143562,53
	Rail	NE	NE	NE	NE	0
	Local and dom	NE	NE	NE	NE	0
	Local aviation	NE	NE	NE	NE	0
	Other	NE	NE	NE	NE	0
Transport not allocated		0	0	0	0	0
Subtotal		39,72	118216	19237,67	6421	143914,08

Los de partida correspondientes al transporte comercial y privado han sido aportados por la Oficina Técnica del Pacto de las Alcaldías de la Xunta de Galicia, y los de la flota municipal por los técnicos municipales.

g.iv. Electricidad Ecológica Certificada

No se dispone de datos de la electricidad ecológica certificada en este municipio.

g.v. Producción de energía local / distribuida

En el municipio existen 2200 kWp de energía solar instalada, cuya producción se estima, a través de los datos de PVGYS, en 2,86 GWh/año.

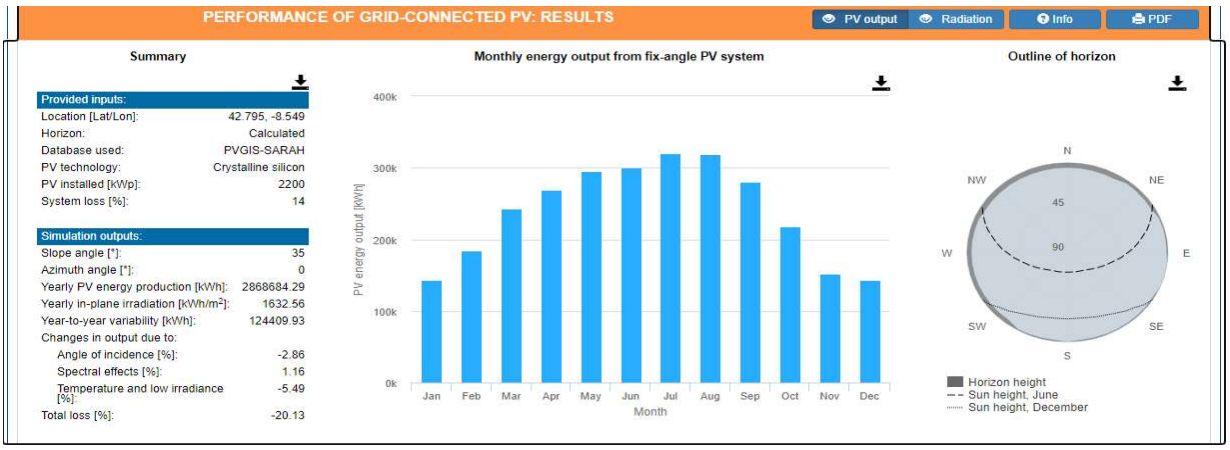

g.vi. Sectores no relacionados con la Energía

No se han inventariado sectores no relacionados con la Energía.

g.vii. Inventario de Emisiones

	Emisiones (Tn CO2)									
	Electricidad	Natural gas	Liquid gas	Heating oil	Diesel	Gasoline	Coal	Plant oil	Other biomass	Total
TOTAL	16718	3765	1433	2603	27279	4278	192	1347	213	57828
Municipal buildings, equipment/facilities	2850	0	0	68	0	0	0	0	0	2918
Residential buildings	13852	3765	1433	2535	0	0	192	0	213	21990
Municipal fleet	0	0	0	0	81	0	0	0	0	81
Private and commercial transport	16	0	0	0	27198	4278	0	1347	0	32839

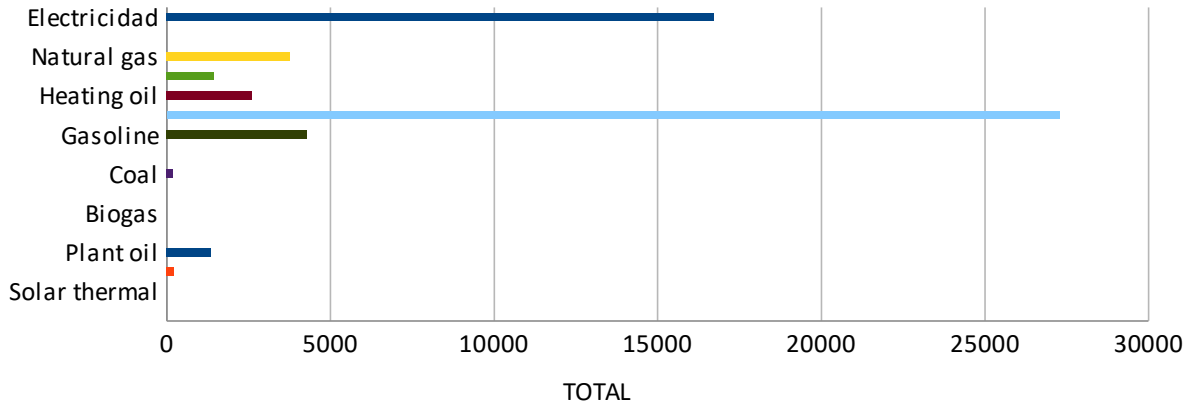

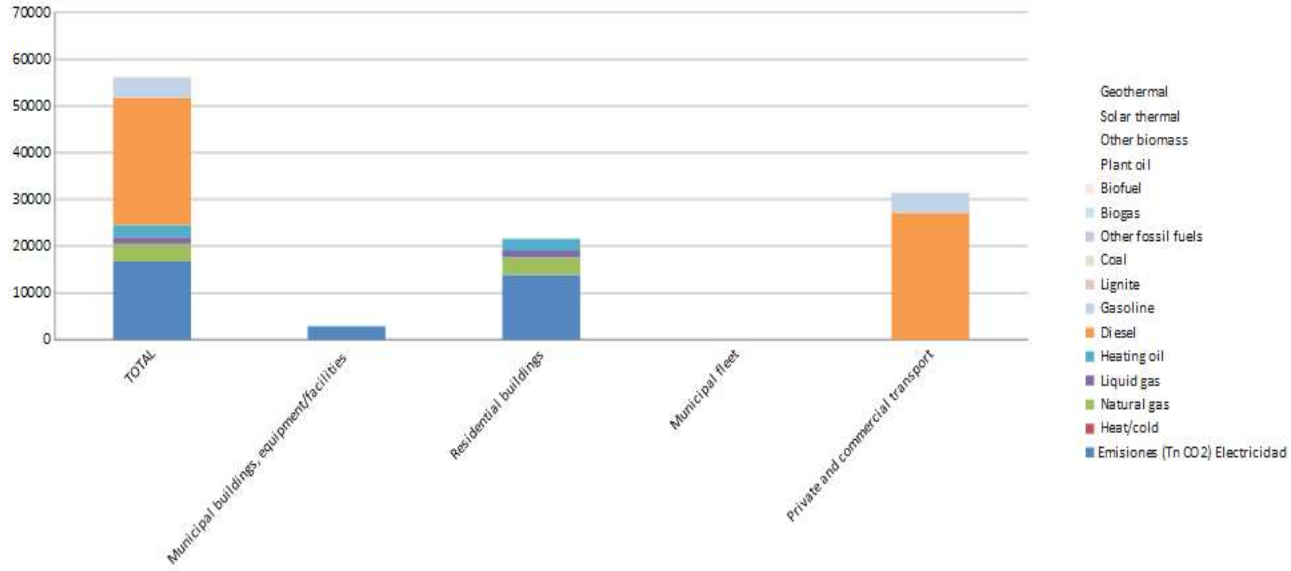
70000
60000
50000
40000
30000
20000
10000
0
TOTAL
Municipal buildings, equipment/facilities
Residential buildings
Municipal fleet
Private and commercial transport
Geothermal
Solar thermal
Other biomass
Plant oil
Biofuel
Biogas
Other fossil fuels
Coal
Lignite
Gasoline
Diesel
Heating oil
Liquid gas
Natural gas
Heat/cold
Emisiones (Tn CO2) Electricidad

7. ACCIONES

a. Acciones Clave Mitigación

a.i. Sustitución de lámparas por otras más eficientes en alumbrado público

a.i.1. Contexto

De acuerdo con el Estudio de Optimización Energética en el Sector Municipal de Galicia elaborado por el Instituto Energético Gallego (INEGA), la iluminación pública supone de media el 61% de los consumos energéticos de las instalaciones y dependencias municipales en los ayuntamientos de más de 5000 y menos de 20.000 hab por lo que se debe prestar especial atención en este servicio.

Este estudio refleja que, para los Ayuntamientos de menos de 20.000 habitantes, el consumo per cápita en Alumbrado Público supera los 200 kWh/hab*año.

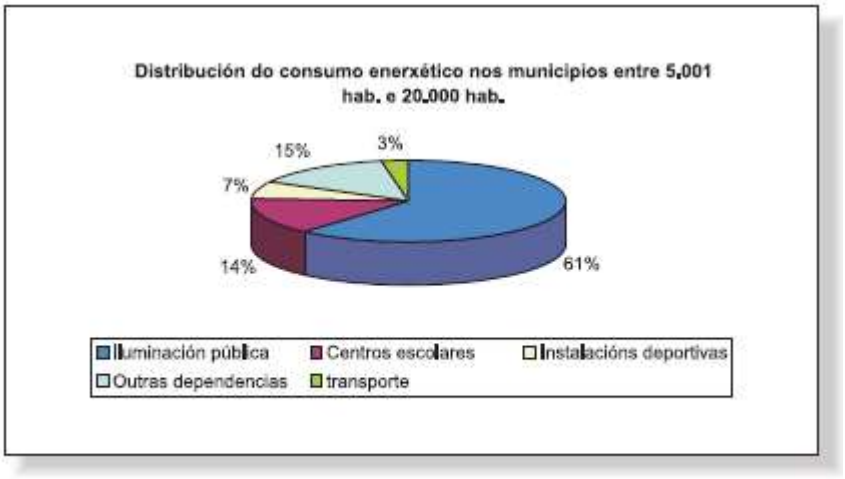

Fonte: INEGA

a.i.2. Situación Previa

El Gobierno Local de Teo, consciente de esta situación encargó en 2015 una Auditoría Energética de sus instalaciones de Alumbrado Público con el objetivo de realizar un inventario de los equipos del sistema, determinar los consumos del sistema, diagnosticar la eficiencia de las instalaciones, mejorar la gestión energética del servicio y, en consecuencia, disminuir los costes de operación y las emisiones de gases de efecto invernadero y servir de ejemplo a al ciudadanía.

El resultado del inventario fue:

Dimensionamiento Iluminación Pública Concello de Teo		
Nº cuadros mando	218	CM

Nº puntos de Luz	7122	PL
Potencia Total Instalada	951.2	kW
Consumo energético AP	3806845	kWh
Superficie de viales asociados a iluminación	1223425	m2
Ratios de luz por 1000 habitantes	384.5	PL/1000hab
Potencia instalada por habitante	51.4	W/hab
Consumo de energía eléctrica por habitante	205.72	kWh/hab
Puntos de luz x cuadro de mando	32.43	CM
Potencia instalada x punto de Luz	133.55	W/PL
Consumo energético /potencia instalada	4.0028	kWh/kW
Potencia instalada/superficie	11.99	kW/km2

La auditoría venía a confirmar que el consumo de energía eléctrica por habitante se situaba en el entorno de la media de los ayuntamientos gallegos de su tamaño pero, por encima de la media nacional, que se situaba según el informe Consumo de energía y potencial de Ahorro de Alumbrado exterior municipal en España (IDAE 2014), para los Concellos entre 10.000 y 40.000 habitantes en 126,3 kWh/hab *año.

La auditoría diagnostica que estos valores se deben en parte a la antigüedad de las instalaciones y la ausencia de planificación en el diseño de iluminación y en parte a la dispersión poblacional.

Según la auditoría realizada por el Ayuntamiento en 20157 se localizaron un total de 7.122 lámparas:

- 4.160 Lámparas de vapor de sodio de alta presión (SAP), con una eficiencia luminosa de hasta 140 lm/W y una vida útil de hasta 26.000 horas, de potencias 70,100,150 y 250W.
- 2.834 Lámparas de mercurio de alta presión (VM), de baja eficiencia (hasta 60 lm/W) , con una vida útil que no supera las 16.000 horas, de potencias 80 y 125W..
- 128 de Otras tipologías: Lámparas LED, lámparas de bajo consumo, proyectores de halogenuros metálicos, focos y otras configuraciones, con una potencia media de 75W

Las luminarias más habituales en el Ayuntamiento son las siguientes



Imagen: Tipos de luminarias frecuentes en el Ayuntamiento de Teo. Fuente: Auditoria alumbrado.

Se trata de tres tipos de luminarias poco eficientes.

Según los datos del Anexo 1. Facturación eléctrica de la Auditoría Energética el consumo de energía activa total del Alumbrado Público es de 3.800 MWh/año que suponen un importe total de 498.114 € (0,13€/kWh)

a.i.3. Descripción de la Actuación.

Esta acción se centra en optimizar el alumbrado público municipal, para reducir el consumo de energía eléctrica y consecuentemente la reducción de emisiones de CO2. El objetivo es llegar a la sustitución de las lámparas del alumbrado ineficientes por otras mas eficientes, de tecnología LED.

La tecnología LED para el alumbrado público supone un ahorro notorio, ya que tiene una vida útil superior a las convencionales y el coste de mantenimiento es inferior. La tecnología LED para el alumbrado público presenta un elevado valor de ahorro energético, tiene una vida útil superior (hasta 100.000 horas)

Se propone la sustitución de 6.947 puntos de luz con una potencia total de 832 kW por 5.594 puntos de luz con una potencia total de 203,22 kW.

De los cuadros auditados se proponen actuaciones sobre 194 de ellos. Los 24 restantes están en buen estado o forman parte del proyecto en licitación en el momento de la elaboración de la auditoría, "Proxecto para medidas de aforro e eficiencia enerxética nas intalacións de alumado público do Concello de Teo, nas parroquias de Calo, Lampai, Luci, Luou, Raris, Reis e Cacheiras" .

En los cuadros en los que se actuará se propone el cambio de cuadro, instalación de línea de tierra e instalación de reloj astronómico para la regulación de la iluminación y aprovechamiento de la luz natural.

En el año 2017 el Instituto por la Diversificación y el Ahorro Energético (IDAE) concedió al Ayuntamiento de TEO un préstamo reembolsable para llevar a cabo la siguiente actuación:

Actuación Subvencionada por IDAE en 2017	Nº elementos
Lámparas sustituidas por otras más eficientes	188
Sustitución luminarias y lámparas	5806
Implantación de balastros	188
Implantación de relojes astronómicos	191
Instalación de sistemas de regulación de flujo	5806
Sustitución de cuadros de control	191

Esta actuación abarca el 81,5% de las lámparas del Ayuntamiento de TE0 y el 89,13% del Consumo del Alumbrado Público según los datos del Anexo 1. Facturación eléctrica de la Auditoría Energética.

a.i.4. Análisis de Viabilidad Técnica

Es viable técnicamente la Actuación debido a que se ha realizado una Auditoría que así lo certifica y a que existen suficientes productos en el mercado con las características definidas en la Auditoría Energética.

a.i.5. Análisis de potencial de Reducción de Impactos

De acuerdo con la Notificación de Concesión de Préstamo Reembolsable del IDAE, los resultados energéticos esperados son:

Resultados energéticos	
Consumo anual de electricidad de la instalación existente (MWh/año)	3387
Consumo anual de electricidad de la instalación prevista (MWh/año)	944
Reducción de consumo de energía eléctrica en alumbrado	72.13%
Calificación energética nueva instalación	A

El ahorro energético anual debido a la implementación de esta actuación que alcanza el 89,13% del consumo y el 81,5% de las lámparas.

Una actuación sobre el 97,5% de las lámparas del Alumbrado, de acuerdo con lo propuesto por la Auditoría energética implicaría un ahorro energético estimado de 2.672 MWh y un ahorro económico de 350.307€.

De acuerdo el Documento de Factores de Emisión elaborado por el Ministerio para la Transición Ecológica en el año 2020, el factor de emisión de una comercializadora sin GDO (No contempladas en el listado) en el año 2015 es de 0,4 kgCO2/kWh, lo que equivale a un ahorro potencial de 1069 Tn Co2/año.

a.i.6. Análisis de Costes

El coste de Inversión de la actuación solicitada al IDAE que alcanza el 89,13% del consumo y el 81,5% de las lámparas es de 3.269.898€. El coste de inversión para la sustitución del 97,5% se estima en 3.668.684 €.

a.i.7. Plazos y hoja de Ruta

El 89% de la Actuación se ha ejecutado en el año 2018. El 11% restante se planifica para

Para implementar la actuación se debe seguir la siguiente hoja de ruta:

- Elaboración de proyecto técnico de la actuación
- Obtención de financiación
- Licitación de la actuación
- Ejecución
- Seguimiento y evaluación de resultados

a.i.8. Ficha Resumen

DESCRIPCIÓN	
Tipo de acción	Mitigación
Sector	Edificios, equipamientos e instalaciones municipales
Medida	SUSTITUCIÓN DE LÁMPARAS POR OTRAS MÁS EFICIENTES EN ALUMBRADO PÚBLICO
Resumen Medida	Reformar el alumbrado público en núcleos (Lámparas municipales de sodio, mercurio, halógenos metálicos, etc.) para ahorrar energía y de forma económica, y reducir las emisiones a la atmósfera
Descripción	Esta acción se centra en optimizar el alumbrado público municipal, para reducir el consumo de energía eléctrica y consecuentemente la reducción de emisiones de CO2. El objetivo es llegar a la sustitucionde las lámparas y luminarias del alumbrado ineficientes por otras más eficientes de tecnología LED La tecnología LED para el alumbrado público supone un ahorro notorio, ya que tiene una vida útilúltil superior a las convencionales y el coste de mantenimiento es inferior. La tecnología LED para el alumbrado público presenta un elevado valor de ahorro energético, tiene una vida útil superior (hasta 100.000 horas). Según la auditoría realizada por el Ayuntamiento en 2015 se localizaron un total de 7.122 lámparas: -4.160 Lámparas de vapor de sodio de alta presión (SAP), con una eficiencia luminosa de hasta 140 lm/W y una vida útil de hasta 26.000 horas, de potencias 70,100,150 y 250W -2.834 Lámparas de mercurio de alta presión (VM), de baja eficiencia (hasta 60 lm/W) , con una vida útil que no supera las 16.000 horas, de potencias 80 y 125W.. - 128 de Otras tipologías: Lámparas LED, lámparas de bajo consumo, proyectores de halogenuros metálicos, focos y otras configuraciones, con una potencia media de 75W. . Los ratios de consumo per cápita del Ayuntamiento de Teo superan ampliamente a las medias nacionales, lo cual se debe a la antigüedad de las instalaciones y la ausencia de la planificación en el diseño de la planificación pública que atiendan a los factores intrínsecos de la entidad local. De los cuadros auditados se proponen actuaciones sobre 194 de ellos. Los 24 restantes están en buen estado o forman parte del proyecto en licitación en el momento de la elaboración de la auditoría, "Proxecto para medidas de aforro e eficiencia enerxética nas intalacións de alumado público do Concello de Teo, nas parroquias de Calo, Lampai, Luci, Luou, Raris, Reis e Cacheiras" . En los cuadros en los que se actuará se propone el cambio de cuadro, instalación de línea de tierra e instalación de reloj astronómico para la regulación de la iluminación y aprovechamiento de la luz natural. Se propone la sustitución de 6.947 puntos de luz con una potencia total de 832kW por 5.594 puntos de luz con una potencia total de 203,22 kW.

Consumo de Energía Anual SECTOR (Mwh/año)	7.408
Consumo de Energía Anual ALUMBRADO PÚBLICO (Mwh/año)	3.800
Emisiones Asociadas SECTOR (Tn Co2/año)	2918
Emisiones Asociadas ALUMBRADO PÚBLICO (Tn Co2/año)	1520
Consumo de Energía Anual SECTOR por habitante (Mwh/año per capita)	0,40
Consumo de Energía Anual ALUMBRADO PÚBLICO por habitante (Mwh/año per capita)	0,21

Fases de implantación	- Elaboración de proyecto técnico de la actuación - Obtención de financiación - Licitación de la actuación - Ejecución - Seguimiento y evaluación de resultados		
Prioridad	Alta	**Año inicio**	2021
Estado ejecución	En proceso (ejecución del 83,5%	**Año finalización**	2030
Principal responsable de la medida	Área de Infraestruturas		
Agentes implicados	DIPUTACIÓN, IDAE		
Estimación económica (€)	3.668.684	Estimado a partir de los costes de los proyectos en proceso de ejecución (89,13% del consumo)	
Fuente de financiación	Ayuntamiento	IDAE	

Expectativas de reducción de CO2	
Reducción de CO2 esperada (Tn CO2/año)	1069
Ahorro energético esperado (MWh/año)	2672
Ahorro energético esperado (€/año)	275.771
Período de retorno (años)	13

Indicadores de seguimiento			
Indicador	**Formulación**	**Unidad**	**Tendencia esperada**
Lámparas sustituidas	Nº de lámparas sustituidas de alumbrado / Nº de lámparas totales a sustituir *100	%	Aumento
Cantidad de luminarias LED instaladas respecto al total	Nº de lámparas LED/Número total de lámparas *100	%	Aumento
Evolución del consumo energético anual asociado al alumbrado municipal	Consumo total de energía asociado al alumbrado municipal año actual / Consumo total de energía asociado al alumbrado municipal año base * 100	%	Disminución

Bibliografía	
Fuente bibliográfica	PAES_Arahal_2007Covenant of Mayors Guía práctica aforro de enerxía Guía técnica de eficiencia energética en iluminación Auditoría Energética Alumbrado Público TEO Notificación RESOLUCIÓN FAVORABLE SOLICITUD AYUDA IDAE al AYUNTAMIENTO DE TEO del 16 de Febrero de 2017
Hipótesis de cálculo	Los datos de la memoria de solicitud de actuación al IDAE estiman un ahorro en el Consumo de energía activa de 72,13%. Se estima que se puede actuar sobre el 97,5% de las lámparas
% Ahorro energía	70,33%
Ahorro de CO2 (% Tn CO2)	70,33%
Ratio de Coste (€/MWh anual ahorrado)	1373

a.ii. Reducir consumo de energía en ciclo hidrológico

a.ii.1. Contexto

En el Plan de Acción de Ahorro y Eficiencia Energética 2011-20 se dice que: "El caudal de las necesidades de abastecimiento de agua para uso humano y la posterior depuración de sus aguas residuales se estima en una horquilla entre los 160 y los 180 litros por persona y día".

El número de Estaciones Depuradoras de Aguas residuales (EDAR) ha aumentado considerablemente en los últimos años para dar cumplimiento a la Directiva Europea 91/271/CEE y el derivado Plan Nacional de Saneamiento y Depuración.

De acuerdo con el Informe sobre el Consumo energético en el Sector del Agua que realizó el IDAE en 2010, la potencia necesaria para la depuración de las aguas residuales urbanas en España es de 305 MW, lo que equivale a 5,6 W/h.e o a un consumo de 49 kWh/(h.e.año) .

El consumo de la energía en las depuradoras de aguas residuales depende de la tecnología empleada, del tamaño de la población atendida y de la calidad del efluente exigida

El IDAE estima el potencial de ahorro global de las EDAR españolas en un 17,5% e indica que el mayor impacto se podrá lograr en las pequeñas plantas, que, como se puede compueba en el siguiente gráfico (en rojo el potencial de ahorro (diferencia entre consumo actual y futuro) al implementar medidas de ahorro, para ayuntamientos del Tamaño de Teo se estima entre el 20 y 25%

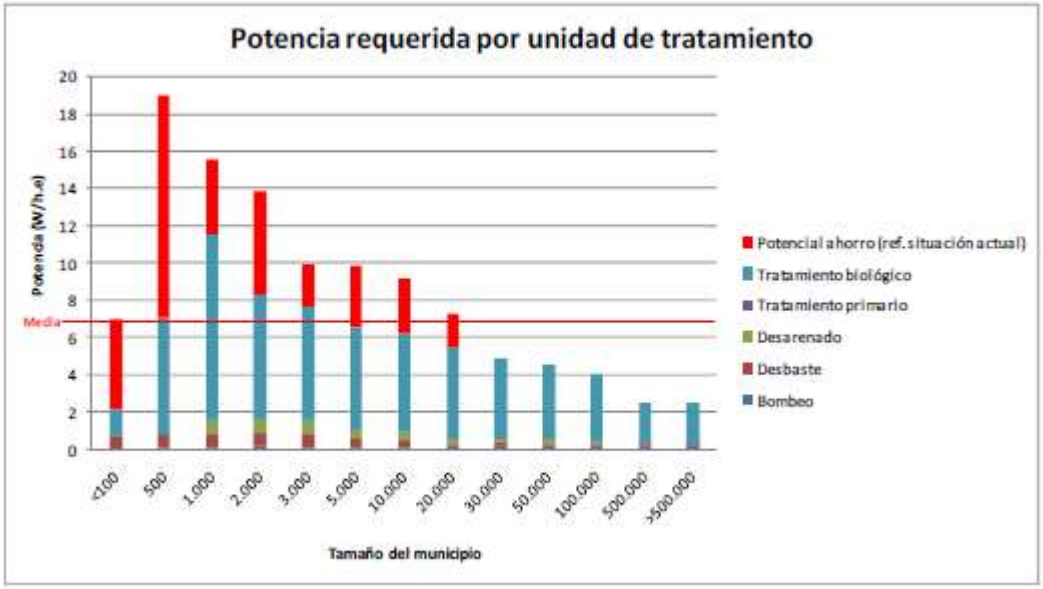

a.ii.2. Situación Previa

En octubre de 2.015 el Ayuntamiento de Teo recuperó la gestión del abastecimiento de agua potable. Antes este servicio estaba gestionado mediante una concesión del Ayuntamiento a una empresa privada, y suponía un coste importante para las arcas municipales, principalmente por el coste energético que le repercutía al ayuntamiento.

Aguas de Teo es el nombre del servicio público municipal que, desde el 1 de octubre de 2015, gestiona el servicio de abastecimiento de agua potable, depuración y saneamiento de las aguas residuales del Ayuntamiento de Teo.

Entre las instalaciones más importantes que gestiona Aguas de Teo dentro del ciclo integral del agua está la Estación de Tratamiento de Agua Potable (ETAP) de Pontevea , que toma el agua del río Ulla en Pontevea, la potabiliza y distribuye por todo el ayuntamiento, y tres Estaciones Depuradoras de Aguas Residuales (EDAR) localizadas en Calo, Pontevea y A Barcia, además de unas veinte depuradoras compactas situadas en pequeños núcleos rurales y bombeos intermedios para las residuales.



Imagenes aéreas de las EDAR de Calo-Milladoiro, Os Tilos y Pontevea

Se estima que en el 2015, el ciclo hidrológico del Ayuntamiento de TEO consumió 2,602 MWh, un 36,5% de la demanda de electricidad de los equipamientos y dependencias del Ayuntamiento.

De ese consumo, el 19, 5% corresponde a la ETAP y el 17% se corresponde con el sistema de Saneamiento (EDARs y bombeos).

La auditoría de Teo muestra que los ratios de consumo específico por habitante equivalente de las EDARs de este municipio están por debajo de los indicadores medios del sector.

DATOS				RATIOS	
	kWh/año	h.e máximo	m³/dia (máximo)	KWh/h.e ano	KWh/m³
EDAR CALO	399.151	14.000	3857	28,51	0,284
EDAR OS TILOS	134.494	10.000	2600	13,45	0,142
EDAR PONTEVEA	278.596	11.500	2300	24,23	0,332

Datos Teo: h.e. (habitantes equivalentes máximo).

a.ii.3. Descripción de la Actuación

El Ayuntamiento de Teo, conocedor del importante gasto eléctrico en este sector, y buscando optimizar los recursos disponibles, inició la elaboración de una serie de auditorías energéticas que alcanza el sistema de aguas residuales del ayuntamiento. En el alcance de esta auditoría no se incluyo la ETAP

La realización de una auditoría energética fue un proceso que permitió conocer el perfil de consumo de los bombeos de la red de saneamiento , establecer los costes y sus repercusiones, comprobar la calidad de suministración eléctrica, localizar ineficiencias y puntos críticos y definir posibles mejoras para disminuir el coste energético y mejorar la gestión de los recursos y el bienestar de las personas.

A través de la auditoría se conoció en detalle el Consumo Anual de las principales EDARs y bombeos:

Suministración	Tarifa	Pot contratadas (kW)	Consumo (kWh/año)	Custo anual (Euros)	€/kWh, final	Término variable (€/kWh)
EDAR CALO MILLADOIRO	3.1A	100/ 100/ 100	399.151	50.970,80 €	0,12770	**0,08189**
EDAR OS TILOS	3.0A	33/ 33/ 33	134.494	17.961,60 €	0,13355	**0,09729**
Bombeo PÓBOA	2.1A	13,2	29.466	6.438,25 €	0,21850	**0,14887**
EDAR PONTEVEA	3.1A	60/ 60/ 125	278.596	35.883,61 €	0,12880	**0,07954**
Bombeo GONDELLE	3.0A	70/ 70/ 70	93.136	18.315,86 €	0,19666	**0,09499**
Bombeo A RIBEIRA	3.0A	17,25/17,25/17,25	50.401	9.200,20 €	0,18254	**0,08948**
Bombeo OS VERXELES	2.0A	9,9	108.555	14.874,09 €	0,13702	**0,10900**
			1.093.799	**153.644,41 €**	0,14047	

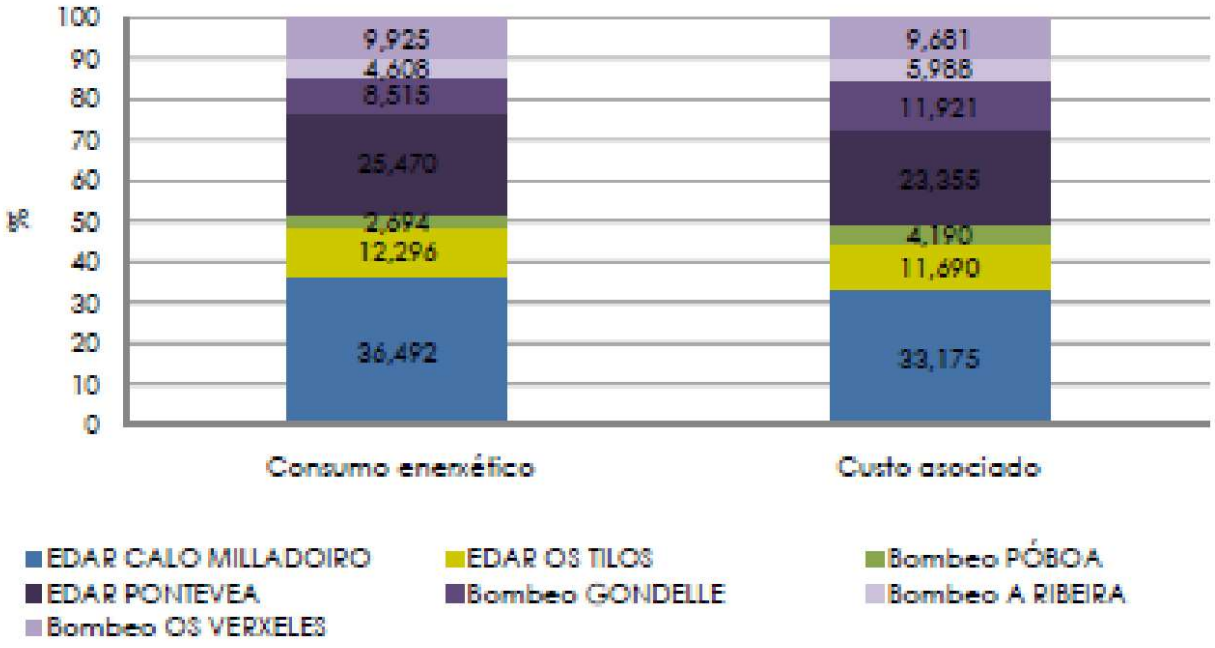

A partir de este análisis, se establecieron una serie de propuestas para las EDAR auditadas, consistentes básicamente en el cambio de aireación superficial a aireación por burbujas.

Ademas, se establecen medidas complementarias que puedan facilitar un mayor control del proceso (sensores O2 entre otros); optimización de los bombeos (instalación de variadores de frecuencia en los bombeos de entrada), etc.

Se propusieron las siguientes medidas:

- -Instalación de agitadores tipo banana.
- - Instalación de un nuevo sistema de aireación.
- -Se propone un cambio de sistema de aireación superficial con rotores por aireación por burbujas y agitadores tipo banana en las 3 EDAR (Os Tilos, Milladoiro, Pontevea).
- -Cambio de tarifas, negociación del precio y la potencia contratada.
- -Arrancadores suaves en los rotores.
- -Instalación de condensadores.

En los sistemas de bombeo la propuesta es la instalación de variadores de velocidad.

Además de la Implementación de las Medidas identificadas por la Auditoría de 2017 para el sistema de saneamiento, se propone la la realización de una auditoría a la Estación de Tratamiento de Agua Potable de Pontevea, con el fin de identificar las áreas de mejora de los procedimientos en las 10 bombas que dispone. En esta estación la potencia media está entorno a los 300 kW y cuando funcionan dos bombas de Alta llegan hasta 500kW.

a.ii.4. Análisis de Viabilidad Técnica

La actuación se considera viable ya que, por un lado ya se ha auditado parte del ciclo hidrológico y las soluciones propuestas están disponibles en el mercado.

a.ii.5. Análisis de potencial de Reducción de Impactos

La auditoría de depuradoras ha estimado que el consumo en 2016 era de 1094 MWh y con las medidas propuestas se estima un ahorro de 356MWh. Por lo tanto, se estima un ahorro energético anual de 32%. Con la implementación de medidas en ambos sistemas (saneamiento y abastecimiento), se espera un ahorro de 833 MWh y de 333 Tn CO2.

INSTALACIONES	Consumo actual kWh	Consumo final kWh	Ahorro kWh
EDAR Calo	399.151	263.937	135.214
EDAR Os Tilos	134.494	71.774	62.720
EDAR Pontevea	278.596	167.538	111.058
Bombeo intermedio A Ribeira	50.401	35.281	15.120
Bombeo intermedio Os Verxeles	108.555	75.989	32.567
Bombeo intermedio Póboa	29.466	29.466	-
Bombeo intermedio Gondelle	93.136	93.136	-
TOTAL	**1.093.799**	**737.120**	**356.679**

Fuente: Auditoría de instalaciones de depuración del Ayuntamiento de Teo.

a.ii.6. Análisis de Costes

El presupuesto de las Medidas para el Saneamiento Identificadas en la Auditoría energética EDAR y bombeos Teo asciende a 542,844€.

A partir de los datos de la Auditoría energética EDAR y bombeos Teo se ha estimado el coste incluyendo la auditoría y mejoras de la ETAP en 1.279.306€

a.ii.7. Plazos y hoja de Ruta

La Hoja de Ruta a seguir por parte del Ayuntamiento de Teo es la siguiente:

1. Realizar un diagnostico del estado de todos los equipos del ciclo hidrológico que actualmente se encuentran en funcionamiento y determinar la necesidad o no de realizar algún cambio en ellos.

2. Establecer un orden de prioridades en función del gasto económico que supone el cambio de los equipos, el descenso de consumo que implicara, descenso de emisiones, periodo de retorno de la inversión y las posibilidades de Ayuntamiento a la hora de realizar las inversiones necesarias.

3. Diseñar un cronograma de actuación.

4. Proceder al cambio de equipos en función del orden de prioridades establecido y el cronograma.

El proceso ya se ha iniciado con la realización de la auditoría de EDAR y Bombeos de TEO y la licitación de algunas de las actuaciones.

a.ii.8. Bibliografía

Auditoría energética EDAR y bombeos TEO

Datos de consumo de la ETAP de Teo

UNED y Fundación Aquae: "Análisis de las necesidades de inversión en renovación las infraestructuras del ciclo urbano del agua"

a.ii.9. Ficha Resumen

DESCRIPCIÓN			
Tipo de acción	Mitigación		
Sector	Edificios, equipamientos e instalaciones municipales		
Medida	REDUCIR CONSUMO DE ENERGÍA EN CICLO HIDROLÓGICO		
Resumen Medida	La medida consiste en reducir el consumo de energía en el ciclo hidrológico, mejorando la eficiencia energética de sus equipos mediante la utilización de las mejores técnicas disponibles.		
Descripción	El derroche de agua es algo contra lo que se lleva luchando en los últimos años desde diferentes ámbitos, en especial hacia el sector residencial mediante campañas de sensibilización. El ayuntamiento de Teo tiene la necesidad de implementar mejoras en la gestión del ciclo hidrológico para conseguir un mayor ahorro y eficiencia energético y económico. La realización de una auditoría energética fue un proceso mediante el que se obtienen unos conocimientos fiables del consumo energético, se detectan los factores que más afectan y se proponen medidas de ahorro A partir de estas recomendaciones se establecieron una serie de propuestas para las EDAR auditadas, consistentes básicamente en el cambio de aireación superficial a aireación por burbujas. Además, se establecen medidas complementarias que faciliten un mayor control del proceso (sensores O2,...); optimización de los bombeos (instalación de variadores de frecuencia en los bombeos de entrada).. Se propusieron las siguientes medidas: -Instalación de agitadores tipo banana. - Instalación de un nuevo sistema de aireación. -Se propone un cambio de sistema de aireación superficial con rotores por aireación por burbujas y agitadores tipo banana en las 3 EDAR (Os Tilos, Milladoiro, Pontevea). -Cambio de tarifas, negociación del precio y la potencia contratada. -Arrancadores suaves en los rotores. -Instalación de condensadores. El presupuesto incluye el suministro e instalación de los equipos anteriores, mejora en los cuadros eléctricos actuales, mejoras de control de proceso, sensores, etc. Además se contempla la realización de una auditoría a la Estación de Tratamiento de Agua Potable de Pontevea, con el fin de identificar las áreas de mejora de los procedimientos.		
Consumo de Energía Anual SECTOR (MWh/año)			3.800
Consumo de Energía Anual CICLO HIDROLÓGICO (MWh/año)			2602
Emisiones Asociadas SECTOR (Tn CO2/año)			2918
Emisiones Asociadas CICLO HIDROLÓGICO MUNICIPAL(Tn CO2/año)			1041
Consumo de Energía Anual SECTOR por habitante (MWh/año per capita)			0,21
Consumo de Energía Anual CICLO HIDROLÓGICO MUNICIPAL por habitante (MWh/año per capita)			0,14
Fases de implantación	-Diagnóstico -Establecer prioridades -Diseñar un cronograma de actuación. -Proceder al cambio de equipos en función del orden de prioridades establecido y el cronograma.		
Prioridad	Media	**Año inicio**	2017
Estado ejecución	En ejecución (42,76%)	**Año finalización**	2025
Principal responsable de la medida	Infraestruturas		
Agentes implicados	IDAE, DIPUTACIÓN, Economía e Facenda, Saneamento e Abastecemento, Medio Natural		
Estimación económica (€)	1.279.305,73	A partir de la Auditoría energética EDAR y bombeos Teo se ha estimado el coste total de la acción (incluyendo la auditoría y mejoras de la ETAP)	
Fuente de financiación	Ayuntamiento	IDAE (Fondos FEDER)	
Expectativas de reducción de CO2			
Reducción de CO2 esperada (Tn CO2/año)			333,06
Ahorro energético esperado (MWh/año)			832,64
Ahorro económico esperado (€/año)			85.921
Período de retorno (años)			15
Indicadores de seguimiento			
Indicador	**Formulación**	**Unidad**	**Tendencia esperada**
Consumo de agua annual	m3/año	m3	Disminuir
Bibliografía			
Fuente bibliográfica	Auditorías Energéticas		
Hipótesis de cálculo	Según la auditoría de depuradoras el consumo en 2016 es de 399.151.000MWh y con las reducciones se estima un ahorro de 306.000.000 MWh. Por lo tanto, se estima un ahorro energético anual de 70-75%.		
% Ahorro energía	32,00%		
Ahorro de CO2 (% Tn CO2)	32,00%		
Ratio de Coste (€/MWh anual ahorrado)	1536		
Ratio de Coste (€/Tn CO2 anual ahorrado)	3841		

a.iii. Plan de Movilidad Urbana Sostenible (PMUS)

a.iii.1. Contexto

Un Plan de Movilidad Urbana Sostenible (PMUS) es una herramienta de planificación territorial que dota de garantías y fundamentos técnicos a las decisiones relativas al transporte y a la movilidad.

Según el Instituto para la Diversificación y Ahorro de la Energía (IDAE), se define PMUS como:

"Un conjunto de actuaciones que tienen como objetivo la implantación de formas de desplazamiento mas sostenibles (caminar, bicicleta y transporte público) dentro de una ciudad; es decir, de los modos de transporte que hagan compatibles crecimiento económico, cohesión social y defensa del medio ambiente, garantizando, de esta forma, una mejor calidad de vida para los ciudadanos".

a.iii.2. Situación previa

El municipio está formado por 13 parroquias cuya evolución demográfica va en aumento, especialmente en Cacheiras y Calo. Ante esto Teo necesita planificar proyectos relacionados con la sostenibilidad y la calidad de vida, en su voluntad de alinearse con la agenda 2030.

El término municipal se encuentra dentro del área de Santiago, y en particular las parroquias septentrionales dentro del primer área de influencia, como del centro residencial e industrial y servicios.

Por otra parte, en Teo continúan teniendo presencia los núcleos rurales, siendo este uno de los factores que más ha influido en los hábitos de movilidad del municipio, y provocando un considerable incremento de la distancia de los viajes, y aumentando la dependencia del vehículo privado.

Las principales problemáticas definidas en el municipio son principalmente:

- Elevada dispersión de la población y gran influencia que ejerce la ciudad de Santiago.
- No son habituales los viajes a pie y en bicicleta para desplazamientos entre parroquias.
- Existe una adecuada cobertura de lineas de autobús, pero la frecuencia y conectividad no es óptima.
- En la actualidad, no existe una conexión directa destinada al tránsito peatonal en todos los centros educativos del municipio de Teo. Este hecho, unido a factores como la presencia de obstáculos, pavimentos en mal estado, aceras estrechas, etc. crean problemas de accesibilidad, provocando que haya que circular a través de los viales destinados a tráfico rodado u ocasionando limitaciones en parte de la población y por tanto situaciones de discriminación indirecta e inseguridad.

a.iii.3. Descripción de la Actuación

El Ayuntamiento de Teo realizó un PMUS en el año 2018 debido a la necesidad de adecuarse a la realidad, en un momento de intensa convivencia de diferentes ideas y proyectos relacionados con la sostenibilidad. Los objetivos generales constituyen una declaración formal de intenciones en materia de movilidad:

- Fomentar los modos de transporte alternativos potenciando el uso del transporte público y de los modos no motorizados, así como la modalidad y la intermodalidad de los diferentes medios de transporte.
- Reducir el consumo de energía.
- Mejorar la calidad de vida de las personas.
- Mejorar los alrededores y la imagen urbana, prestando atención al rural.
- Integrar las políticas de desarrollo urbano, económico y de movilidad.



Fuente: PMUS de Teo

El conjunto de medidas propuestas aglutina las directrices principales en materia de movilidad y las estrategias de acción mediante a las que definirán claramente los objetivos a alcanzar. Las acciones específicas y propuestas de medidas permiten establecer el modelo de movilidad para Teo, en coordinación con los responsables municipales y a partir de lo recabado de la participación ciudadana.

- Jerarquización viaria

Tiene por objeto la optimización de la circulación y una mejor gestión del sistema viario. Las medidas propuestas son: jerarquización viaria y mejora de la señalización y adecuación. Moderación del tráfico en Pontevea, Parroquia de los Tilos y Cacheiras a través de medidas como "TrafficCalming" o moderación total de reducción y número de vehículos.

- Movilidad a pie y en bicicleta

Tiene por objeto fomentar los itinerarios peatonales y el uso de la bicicleta tanto por motivo de trabajo como por estudios y ocio y garantizar la accesibilidad universal a los mismos. Para ello las medidas propuestas consisten en: peatonalizaciones, red de itinerarios peatonales, accesibilidad universal y caminos escolares seguros, red de itinerarios ciclistas y su señalización, carriles bici, aparcamientos de bicicletas,etc. En el ámbito del fomento de la movilidad a pie, se ha solicitado al Fondo Europeo de Desarrollo Regional financiación para llevar a cabo las siguientes acciones:

- Caminos escolares seguros – Fase 1: Ejecución de caminos escolares seguros a los distintos centros educativos de Teo. Ejecutado durante 2019 y 2020

  Esta acción pretende resolver problemas de accesibilidad, mejorar la facilidad y conveniencia a que las personas puedan disfrutar de los servicios y desarrollar las distintas actividades diarias.

- Accesibilidad universal: eliminación de barreras: Desarrollo e implantación de un Plan de accesibilidad municipal. Ejecutado durante 2019 y 2020

El objetivo de la accesibilidad es mejorar la calidad del medio ambiente urbano y satisfacer los requerimientos de los distintos grupos sociales y de los distintos medios de transporte además de la eficiencia energética respecto a la situación de partida.

- Senda peatonal y ciclista en las parroquias del Centro-Sur (Raris y Reis): ejecución de una senda mixta de 4366 metros de longitud. Ejecutado durante 2019 y 2020



- Senda peatonal y ciclista en las parroquias del Centro- Sur (Luou y Raris). Fase II: ejecución de una senda mixta de 4369 metros de longitud. Ejecutado durante 2018 y 2020

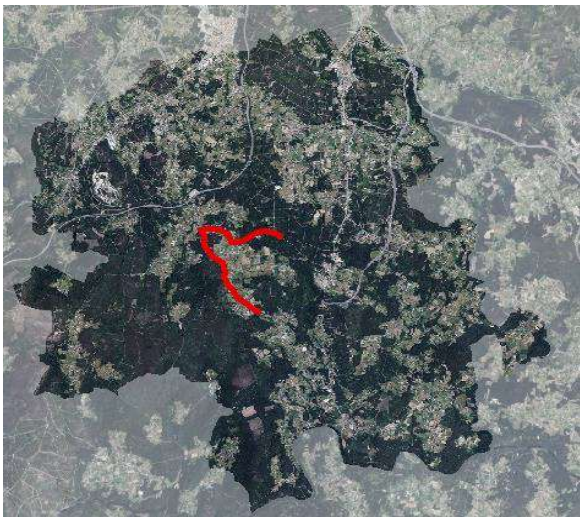

- Senda peatonal y ciclista en las parroquias del Centro- Sur (Rarís, Lucí y Oza). Fase III: ejecución de una senda mixta de 1609 metros de longitud. Ejecutado durante 2018 y 2020



Las parroquias del sur de Teo son las que peor comunicadas están con el resto del territorio, tanto en vehículo a motor como en el resto de los modos.

A través de estas tres actuaciones, se pretende reducir el efecto negativo que esto genera sobre sus habitantes, fomentando el acceso peatonal y ciclista, que actualmente no poseen de un espacio destinado para su tránsito, teniendo que circular por los viales destinados exclusivamente para tráfico rodado.

Todas estas actuaciones estarán incluidas dentro del Plan de Movilidad Sostenible Urbano de Teo.

- Plan de estacionamiento

Busca alcanzar una gestión más eficaz del sistema de estacionamiento de Teo, El Plan está ligado con los de ordenación de tráfico. Los programas específicos derivados de este plan están relacionados con: reordenación del estacionamiento en la vía pública, sistema de gestión y control de estacionamiento y señalización de aparcamientos.

- Transporte público

Mejora de la oferta a través de la reducción de tarifas y la adecuación de la frecuencia a las necesidades de la sociedad. Todo ello a través de una mayor eficiencia en la gestión de la red de autobuses, como su informatización.

Creación del Teobus: una línea circular de transporte público con microbús en el Ayuntamiento, puesta en marcha desde el 3 de abril de 2017. Se emplea para llevar a la población a puntos de interés tales como el Centro de Salud, la piscina, la casa consistorial y las carreteras N-550 y AC-841.



Fuente: Ayuntamiento de Teo

- Gestión del espacio

La gestión se contempla siempre a través de sistemas inteligentes de gestión a través de los que por ejemplo se podrá gestionar la red semafórica. Se contempla la jerarquización viaria y la mejora de la señalización, además de una reducción del tráfico en Pontevea, los Tilos y Chacheiras.

El Plan de estacionamiento conlleva su gestión en eventos, plan de aparcamientos disuasorios y revisión de la dotación de plazas PMR.

- Transporte de mercancías

Revisión de horas de reparto y especial vigilancia a los estacionamientos ilegales de este tipo de vehículos.

- Oficina de movilidad

Permite la realización del seguimiento y el apoyo a la implementación del PMUS y su seguimiento.

- Seguridad vial

El objetivo es introducir mejoras de seguridad viaria en el municipio de forma permanente. La clave del éxito deberá contar con el liderazgo municipal, con todos los actores intervinientes, y la colaboración y coordinación permanentes con todas las instituciones. Las medidas a introducir para reducir o mitigar los riesgos de accidentalidad son: concienciación ciudadana, gestión del tráfico, elementos de balizamiento y defensa del viario y control de la velocidad.

- Plan de mejoras de la calidad ambiental y ahorro energético

La finalidad consiste en asegurar la calidad del aire, velar por la calidad del espacio público urbano para la ciudadanía, proteger los espacios naturales del tráfico y mejorar la eficiencia energética del transporte de personas y mercancías. Dentro de este plan, se propone la instalación de una electrolinera.





Fuente: PMUS de Teo

- Plan de gestión de la movilidad

Se trata de considerar medidas oportunas para mejorar la accesibilidad e integración modal. Las medidas específicas de gestión que se han propuesto son: transporte a demanda, viajes en coche compartido, coche multiusuario, transporte discrecional y taxi, promoción de modos ecoeficientes y concienciación.

- Plan de mejoras de la integración de la movilidad en las políticas urbanísticas

Se trata de establecer medidas y recomendaciones a considerar en los desarrollos urbanísticos futuros así como su vinculación, con carácter normativo, al plan general. Debe integrar recomendaciones y requisitos básicos para el desarrollo urbanístico relativo, por lo menos en los siguientes aspectos: transporte público, diseño de la vía pública, reservas de espacio público en el entorno de estaciones y paradas de autobús y alternativas de financiación para el transporte público.

a.iii.4. Análisis de Viabilidad Técnica

La acción se encuentra en proceso de ejecución ya que el Plan se encuentra redactado y aprobado.

a.iii.5. Análisis de Potencial de Reducción de Impactos

Según el PMUS se han estimado unos ahorros de 3,66 TEP (-16,49%) y 11,01 toneladas de CO 2 (-16,44%). Este dato considera que se lleven a cabo todas las directrices marcadas en el PMUS.

a.iii.6. Análisis de Costes

El análisis de costes se ha realizado en base a lo estimado en el PMUS de Teo. Un total de 10.561.680,00 €.

a.iii.7. Plazos y hoja de Ruta

La Hoja de Ruta a seguir por parte del Ayuntamiento de Teo consta de diversas fases:

1- Prediagnóstico y Objetivos Generales

2- Análisis y diagnóstico de la situación de partida

3- Elaboración del Plan

4- Ejecución del Plan

5- Revisión de los indicadores

a.iii.8. Bibliografía

PMUS Ayuntamiento de Teo (2018)

https://www.teo.gal/sites/default/files/documentacion_administrativa/PMUS%20Teo_galego.PDF

a.iii.9. Ficha Resumen

DESCRIPCIÓN	
Tipo de acción	Mitigación
Sector	Transporte. Público privado y comercial
Medida	PLAN DE MOVILIDAD URBANA SOSTENIBLE
Resumen Medida	La redacción de un Plan de Movilidad Urbana Sostenible (PMUS) es la herramienta básica de la planificación futura y desarrollo de la gestión de la movilidad sostenible dentro del término municipal.
Descripción	Los objetivos generales constituyen una declaración formal de intenciones en materia de movilidad: Fomentar los modos de transporte alternativos potenciando el uso del transporte público y de los modos no motorizados, así como la modalidad y la intermodalidad de los diferentes medios de transporte. Reducir el consumo de energía. Mejorar la calidad de vida de las personas. Mejorar los alrededores y la imagen urbana, prestando atención al rural. Integrar las políticas de desarrollo urbano, económico y de movilidad. El conjunto de medidas propuestas aglutina las directrices principales en materia de movilidad y las estrategias de acción mediante a las que definirán claramente los objetivos a alcanzar. Las acciones específicas y propuestas de medidas permiten establecer el modelo de movilidad para Teo, en coordinación con los responsables municipales y a partir de lo recabado de la participación ciudadana. - Jerarquización viaria: Tiene por objeto la optimización de la circulación y una mejor gestión del sistema viario. Las medidas propuestas son: jerarquización viaria y mejora de la señalización y adecuación. - Movilidad a pie: Tiene por objeto la potenciación de los itinerarios peatonales y garantizar la accesibilidad universal a los mismos. - Movilidad en bicicleta: Promoción a través del Ayuntamiento del uso de la bicicleta a través de la potenciación de itinerarios ciclistas y el uso de la bicicleta tanto por motivo de trabajo como por estudios y ocio. - Plan de estacionamiento: Busca alcanzar una gestión más eficaz del sistema de estacionamiento de Teo, El Plan está ligado con los de ordenación de tráfico. - Transporte público: Mejora de la oferta a través de la reducción de tarifas y la adecuación de la frecuencia a las necesidades de la sociedad. Todo ello a través de una mayor eficiencia en la gestión de la red de autobuses, como su informatización. - Transporte de mercancías: Revisión de horas de reparto y especial vigilancia a los estacionamientos ilegales de este tipo de vehículos. - Oficina de movilidad: Permite la realización del seguimiento y el apoyo a la implementación del PMUS y su seguimiento. - Seguridad vial: El objetivo es introducir mejoras de seguridad viaria en el municipio de forma permanente. La clave del éxito deberá contar con el liderazgo municipal, con todos los actores intervinientes, y la colaboración y coordinación permanentes con todas las instituciones. -Plan de mejoras de la calidad ambiental y ahorro energético: La finalidad consiste en asegurar la calidad del aire, velar por la calidad del espacio público urbano para la ciudadanía, proteger los espacios naturales del tráfico y mejorar la eficiencia energética del transporte de personas y mercancías - Plan de gestión de la movilidad: Se trata de considerar medidas oportunas para mejorar la accesibilidad e integración modal -Plan de mejoras de la integración de la movilidad en las políticas urbanísticas: Se trata de establecer medidas y recomendaciones a considerar en los desarrollos urbanísticos futuros así como su vinculación, con carácter normativo, al plan general

Consumo de Energía Anual SECTOR (MWh/año)	143.914
Consumo de Energía Anual SUBSECTOR TRANSPORTE PRIVADO Y COMERCIAL (MWh/año)	143.563
Emisiones Asociadas SECTOR (Tn CO2/año)	32.920
Emisiones Asociadas SUBSECTOR TRANSPORTE PRIVADO Y COMERCIAL (Tn CO2/año)	32.839
Consumo de Energía Anual SECTOR por habitante (MWh/año per capita)	7,78
Consumo de Energía Anual SUBSECTOR TRANSPORTE PRIVADO Y COMERCIAL por habitante (MWh/año per capita)	7,76

Fases de implantación	1. Prediagnóstico y Objetivos Generales. 2. Análisis y diagnóstico de la situación de partida. 3. Elaboración del Plan 4. Ejecución del Plan		
Prioridad	Alta	**Año inicio**	2018
Estado ejecución	En ejecución (30%)	**Año finalización**	2030
Principal responsable de la medida	Área Mobilidade, Comercio, Turismo, Emprego, Igualdade Concello de Teo		
Agentes implicados	Área Urbanismo, Seguridade Cidadá, Enerxía e Sostibilidade Concello de Teo. Xunta de Galicia		
Estimación económica (€)	10.561.680	Estimado en base al presupuesto recogido en el PMUS de Teo	
Fuente de financiación	Ayuntamiento, Diputación, IDAE, INEGA, FEDER		

Expectativas de reducción de CO2	
Reducción de CO2 esperada (t CO2/año)	4926
Ahorro energético esperado (MWh/año)	21534
Producción de energía renovable esperada (MWh/año)	0

Indicadores de seguimiento			
Indicador	**Formulación**	**Unidad**	**Tendencia esperada**
Consumo de transporte privado y comercial	Consumo actual/Consumo año base	Mwh	Disminución
Numero de acciones ejecutadas	Nº de acciones ejecutadas/Nº de acciones propuestas	%	Aumento

Bibliografía	
Fuente bibliográfica	PMUS Ayuntamiento de Teo
Enlace web	https://www.teo.gal/sites/default/files/documentacion_administrativa/PMUS%20Teo_galego.PDF
Hipótesis de cálculo	Según las estimaciones de otros Planes de Movilidad Urbana Sostenible del Ayuntamiento de Teo, la implementación de las acciones descritas estiman una reducción de emisiones asociadas al sector del Transporte del 15%.
% Ahorro energía	15%
Ahorro de CO2 (%Tn CO2)	15%

b. Acciones No Claves Mitigación

DESCRIPCIÓN			
Tipo de acción	Mitigación		
Sector	Edificios, equipamientos e instalaciones municipales		
Medida	CERTIFICACIÓN ENERGÉTICA DE EDIFICIOS/INSTALACIONES MUNICIPALES Y ACCIONES PARA LA MEJORA DE LA CALIFICACIÓN		
Resumen Medida	La medida consiste en obtener la certificación energética de los edificios o instalaciones municipales e identificar las acciones implementadas para mejorar la eficiencia energética y el fomento de las energías renovables en los edificios municipales, mejorando así la calificación energética del edificio.		
Descripción	Desde la Directiva europea 2010/31/UE y el Real Decreto 235/2013 sobre certificación de la eficiencia energética de los edificios se establece la obligatoriedad de obtener la certificación energética a todos los edificios públicos con una superficie útil superior a 250 m2 y frecuentados habitualmente por el público. Además, esta etiqueta energética deberá ser exhibida en lugar destacado y bien visible. Las principales ventajas de obtener las certificaciones energéticas en este tipo de edificios es conocer el consumo actual de energía y el potencial de ahorro y definir estrategias de reducción para evitar un gasto energético innecesario. Las mejoras ya implementadas en los edificios públicos, y que mejoraron su calificación fjue la sustitución de la Caldera de Gasóleo por Caldera de Biomasa de 110 kWen el Centro Socioacultural de Teo. Esta sustitución estimase reducirá un 20% o consumo de enerxía e nun 85% as emisións de GEI.		
Consumo de Energía Anual SECTOR (MWh/año)			7.408
Consumo de Energía Anual DEPENDENCIAS MUNICIPALES (MWh/año)			3608
Emisiones Asociadas SECTOR (Tn CO2/año)			2918
Emisiones Asociadas DEPENDENCIAS MUNICIPALES (Tn CO2/año)			1398
Consumo de Energía Anual SECTOR por habitante (MWh/año per capita)			0,400
Consumo de Energía Anual DEPENDENCIAS MUNICIPALES por habitante (MWh/año per capita)			0,195
Fases de implantación	1. Obtención de certificado energético 2. Elaboración de la documentación técnica de las medidas de mejora. 3. Ejecución de las acciones de mejora. 4. Obtención de la nueva Calificación energética.		
Prioridad	Alta	**Año inicio**	2018
Estado ejecución	En ejecución (10%)	**Año finalización**	2030
Principal responsable de la medida	Infraestruturas		
Agentes implicados	Urbanismo, Seguridade Cidadá, Enerxía e Sostibilidade	IDAE, FEDER, INEGA	
Estimación económica (€)	2.935.836	Estimación realizada en base a los presupuestos de las medidas identificadas en edificios de la administración local en el territorio gallego.	
Fuente de financiación	Ayuntamiento	DIPUTACIÓN, INEGA, IDAE, FEDER	
Expectativas de reducción de CO2			
Reducción de CO2 esperada (t CO2/año)			839
Ahorro energético esperado (MWh/año)			2165
Ahorro económico esperado (€/año)			432.932
Retorno de la inversión (años)			7
Producción de energía renovable esperada (MWh/año)			
Indicadores de seguimiento			
Indicador	**Formulación**	**Unidad**	**Tendencia esperada**
Consumo de energía de los equipamientos e instalaciones municipales		kWh/año	Disminución
Número de edificios municipales que han cambiado su calificación		Nº	Aumento
Nº actuaciones ejecutadas para mejorar la calificación		Nº	Aumento
Bibliografía			
Fuente bibliográfica	PAES_O Carballiño_2015 IDAE, Escala de calificación energética		
Enlace web	getica_A2009_A_5c0316ea.pdf https://mycovenant.eumayors.eu/docs/seap/21828_1485501489.pdf		
Enlace vídeo			
Hipótesis de cálculo	m2, y un edificio con calificación E-F emite 66 kg CO2 / m2. Por otra parte, calificaciones entre A-B emiten 10,1kg CO2 / m2. Suponemos que la consecución total de esta medida en los edificios menos eficientes implicará una reducción de emisiones en torno al 75-85 %.		
% Ahorro energía	60%		
Ahorro de CO2 (%Tn CO2)	60%		
Ratio de Coste (€/MWh anual ahorrado)	1356		
Ratio de Coste (€/TnCO2 anual ahorrado)	3500		

DESCRIPCIÓN	
Tipo de acción	Mitigación
Sector	Edificios, equipamientos e instalaciones municipales
Medida	AUTOCONSUMO FOTOVOLTAICO PARA LOS EDIFICIOS Y EQUIPAMIENTOS MUNICIPALES
Resumen Medida	Esta accíón se trata de aprovechar las cubiertas de los edificios, los parkings y suelos municipales degradados, para implementar instalaciones de generación de electricidad a partir de energía solar para consumo propio (autoconsumo) de las dependencias y equipamientos municipales
Descripción	Las instalaciones fotovoltaicas permiten aprovechar un recurso autóctono y gratuito como la energía del sol para generar electricidad reduciendo las emisiones de CO2 a la atmósfera. De acuerdo con el Real Decreto 244/2019, el autoconsumo podrá clasificarse en individual, si solo existe un consumidor asociado a la instalación o instalaciones de producción, o colectivo, si se trata de varios consumidores asociados a la instalación o instalaciones de producción próximas. Debe tenerse en cuenta que un consumidor sólo podrá estar asociado a una modalidad de autoconsumo a la vez. Tanto en autoconsumo individual como colectivo, podrán participar instalaciones de generación conectadas en la red interior de los consumidores e instalaciones de generación conectadas a través de red, siempre que estas últimas cumplan con los criterios que se exigen a las instalaciones próximas a través de red. Las conexiones a través de red deben satisfacer al menos uno de los siguientes criterios: • La conexión se realiza a la red de BT que se deriva del mismo centro de transformación al que pertenece el consumidor. • La conexión tanto de los consumos como de la generación se realiza en BT, y la distancia existente entre los contadores de generación y de consumo es menor de 500 m, medidos en proyección ortogonal en planta. • La instalación generadora y los consumidores asociados se ubican en la misma referencia catastral, tomada como tal si coinciden los 14 primeros dígitos (con la excepción de las comunidades autónomas con normativa catastral propia). Dependiendo de si la instalación está conectada a la red eléctrica o no, de la potencia de la instalación y de si genera excedentes; la normativa vigente impone una serie de derechos y obligaciones diferente lo que condiciona significativamente los procedimientos administrativos y en consecuencia los plazos, presupuestos y viabilidad de los proyectos. Teniendo en cuenta la normativa actual, la instalación se debe de diseñar de modo que se maximice la energía que se autoconsuma y se minimicen los excedentes. En base a este criterio, se estima un nivel de autoconsumo para dependencias y equipamientos (excluido el alumbrado público porque demanda en horas nocturnas de ausencia de sol) del 33 %. Hasta la fecha se ha planificado en el Concello de Teo la ejecución de las siguientes instalaciones fotovoltaicas de autoconsumo: FV 9kW Casa do Concello, FV 9kW Centro Socioultural. A cobertura solar total estimada é de 31% e 51% respectivamente. Se estima un ahorro de 12 Tn CO2/año

Consumo de Energía Anual SECTOR (MWh/año)	7.408
Consumo de Energía Anual ELECTRICIDAD DEPENDENCIAS (MWh/año)	3325
Emisiones Asociadas SECTOR (Tn CO2/año)	2918
Emisiones Asociadas ELECTRICIDAD DEPENDECIAS (Tn CO2/año)	1330
Consumo de Energía Anual SECTOR por habitante (MWh/año per capita)	0,400
Consumo de Energía Anual ELECTRICIDAD DEPENDENCIAS por habitante (MWh/año per capita)	0,180

Fases de implantación	1. Identificación cubiertas potenciales para instalación de paneles solares fotovoltaicos 2. Elaboración de proyecto técnico 3. Contratación 4. Ejecución proyectos		
Prioridad	Media	**Año inicio**	2021
Estado ejecución	En ejecución (3%)	**Año finalización**	2030
Principal responsable de la medida	Infraestruturas		
Agentes implicados	Urbanismo, Seguridade Cidadá, Enerxía e Sostibilidade		
Estimación económica (€)	1645875	se estima en base a la experiencia de la consultora en proyectos similares en el ámbito nacional	
Fuente de financiación	Ayuntamiento	IDAE	

Expectativas de reducción de CO2	
Reducción de CO2 esperada (t CO2/año)	438,90
Ahorro energético esperado (MWh/año)	0
Ahorro económico esperado (€/año)	219450
Período retorno (años)	7,50
Producción de energía renovable esperada (MWh/año)	1097,25

Indicadores de seguimiento			
Indicador	**Formulación**	**Unidad**	**Tendencia esperada**
Potencia instalada FV/ Potencia prevista	kW instalados fotovoltaica o kW previstos*100	%	Aumento
Producción de energía FV en el municipio	MWh de energía FV producidos año actual o MWh año base*100	%	Aumento

Bibliografía	
Fuente bibliográfica	PAES_Arahal_2007
Enlace web	www.eumayors.eu/about/covenant-community/signatories/action-plan.html?scity_id=12206
Enlace vídeo	
Hipótesis de cálculo	electricidad de dependencias y equipamentos municipales (exluido el alumbrado público)
% Ahorro energía	0%
Ahorro de CO2 (% Tn CO2)	33%
Ratio de Coste (€/MWh anual ahorrado)	1500
Ratio de Coste (€/Tn CO2 anual ahorrado)	3750

MODELO DE FICHA			
Tipo de acción	Mitigación		
Sector	Edificios, equipamientos e instalaciones municipales		
Medida	OPTIMIZACIÓN DE COMPRA EN EL SUMINISTRO DE ELECTRICIDAD, CONTABILIDAD ENERGÉTICA Y REVISIÓN AUTOMATIZADA DE FACTURAS		
Resumen Medida	Licitar el suministro de electricidad e incluir criterios ambientales en la contratación puede reducir en su totalidad las emisiones de CO2.		
Descripción	alcanzar mejoras medioambientales reales y para promover modelos de producción y de consumo sostenibles. Sin embargo, su implantación en las administraciones públicas no se ha generalizado aún. A través de esta acción, el Ayuntamiento de Viveiro se compromete a la puesta en marcha de prácticas sostenibles de compra en el suministro de electricidad. La empresa suministradora de electricidad a las dependencias municipales tiene la obligación de redimir garantías de origen de generación a partir de fuentes de energía renovables hacia la Entidad Local contratante para el 100% del consumo de todos los puntos de suministro contratados, con el objetivo de promover la generación energética con fuentes de energías renovables, fomentar la inversión en nuevas plantas y reducir los impactos de la producción con combustibles fósiles. La electricidad "verde certificada" es generada a partir de fuentes de energía ambientalmente sostenibles (solar, eólica, hidráulica, energía de las olas, geotérmica y biomasa). La garantía de su origen se basa en los certificados de origen de la energía, regulados por la Directiva europea 2001/77 / EC y Directiva 2009/28 / EC. Hasta la fecha de hoy la compra de electricidad "verde" ha sido complicada, ya que el sistema ha dificultado que las empresas comercializadoras de este servicio puedan ser viables; pero cada vez surgen nuevas comercializadoras y cooperativas de consumo que apuestan por la energía de fuentes renovables. En la actualidad, dado el proceso de liberalización del mercado energético, existe la posibilidad de contratar diferentes comercializadoras para obtener un mejor precio. La contabilidad automatizada de las facturas y contratos de luz, agua y gas y el inventario de todos los contadores de energía permiten la planificación y seguimiento de las estrategias de mejora de la eficiencia energética. También permite detectar averías en las instalaciones y eliminar consumos innecesarios. En algunos casos, las facturas emitidas por los minoristas incluyen inconsistencias y errores que los gobiernos locales desconocen y que representan un sobrecoste significativo en el gasto energético municipal.		
Consumo de Energía Anual SECTOR (MWh/año)			7.408
Consumo de Energía Anual ELECTRICIDAD SECTOR (MWh/año)			7.125
Emisiones Asociadas SECTOR (Tn CO2/año)			2918
Emisiones Asociadas ELECTRICIDAD SECTOR (Tn CO2/año)			2850
Consumo de Energía Anual SECTOR por habitante (MWh/año per capita)			0,400
Consumo de Energía Anual ELECTRICIDAD SECTOR por habitante (MWh/año per capita)			0,385
Fases de implantación	1. Elaboración contabilidad energética, 2. Elaboración pliegos de contratación, 3. Solicitud de ofertas, 4. Firma del contrato		
Prioridad	Alta	**Año inicio**	2021
Estado ejecución	Sin iniciar	**Año finalización**	2030
Principal responsable de la medida	Servizos Básicos		
Agentes implicados	Economía e Facenda, Saneamento e Abastecemento, Medio Natural. Urbanismo, Seguridade Cidadá, Enerxía e Sostibilidade		
Estimación económica (€)	98000	En la actualidad la energía verde certificada y la fósil tienen el mismo precio de mercado	
Fuente de financiación	Ayuntamiento		
Expectativas de reducción de CO2			
Reducción de CO2 esperada (Tn CO2/año)			2850
Indicadores de seguimiento			
Indicador	**Formulación**	**Unidad**	**Tendencia esperada**
% de suministro abastecido através de energías renovables		%	Aumento
Bibliografía			
Fuente bibliográfica	Manual Procura +: guía para la compra pública sostenible PAES Viladecavalls		
Enlace web	sostenible/Manual_Procura.aspx https://mycovenant.eumayors.eu/docs/seap/15486_1422865081.pdf		
Hipótesis de cálculo	La aplicación de esta medida supone reducir el 100% de las emisiones asociadas a este suministro		
% Ahorro energía	0%		
Ahorro de CO2 (% Tn CO2)	100%		
Ratio de Coste (€/MWh anual ahorrado)	0		
Ratio de Coste (€/Tn CO2 anual ahorrado)	34		

DESCRIPCIÓN	
Tipo de acción	Mitigación
Sector	Edificios, equipamentos e instalaciones municipales
Medida	IMPLEMENTACIÓN DE LA METODOLOGÍA 50/50 EN COLEGIOS
Resumen Medida	La metodología 50/50 aumenta la conciencia energética de los usuarios del edificio y los involucra activamente en las acciones de ahorro de energía. Los beneficios económicos obtenidos son compartidos por igual entre los usuarios de los edificios y la autoridad local que paga las facturas.
Descripción	Se propone llevar a cabo un proyecto escolar específicamente relacionado con el ahorro y la eficiencia energética en las escuelas del municipio. Este proyecto puede enmarcarse dentro de la Semana de la Energía o de la Semana del Medio Ambiente, y trabajar de forma transversal las diferentes asignaturas del currículo escolar. El objetivo es que todos los niveles de la comunidad educativa y, en particular, cada grupo de clase asuma un compromiso que lleve a la mejora energética de la escuela. Los responsables de los centros escolares y el ayuntamiento - que es quien paga las facturas - firman un compromiso según el cual el consistorio se compromete a devolver el 50 % de los ahorros económicos conseguidos en beneficio de la escuela, mientras que esta se compromete a aplicar un conjunto de buenas prácticas y a liderar el proyecto. La metodología 50/50 está orientada al empoderamiento de los/as niños/as y, sobre todo, al desarrollo de conocimientos prácticos sobre el ahorro de energía. Escuelas de 13 países implementaron con éxito esta metodología alcanzando un ahorro energético mínimo del 8 % y ganó el Premio Europeo de la Energía Sostenible 2013.

Consumo de Energía Anual SECTOR (MWh/año)	7.408
Consumo de Energía Anual COLEGIOS (MWh/año)	129
Emisiones Asociadas SECTOR (Tn CO2/año)	2918
Emisiones Asociadas COLEGIOS (Tn CO2/año)	50
Consumo de Energía Anual SECTOR por habitante (MWh/año per capita)	0,400
Consumo de Energía Anual COLEGIOS por habitante (MWh/año per capita)	0,007

Fases de implantación	1. Firma del acuerdo; 2. Constitución del equipo; 3. Implementación; 4. Evaluación de Resultados; 5. Reparto de Ahorros		
Prioridad	Media	**Año inicio**	2021
Estado ejecución	Sin iniciar	**Año finalización**	2023
Principal responsable de la medida	Participación Cidadá, Transparencia, Cooperación, Mocidade e Novas Te		
Agentes implicados	Personal del centro escolar (profesores, conserje, alumnos/as, etc.), Medioambiente		
Estimación económica (€)	16000		
Fuente de financiación	Ayuntamiento	Diputación provincial	

Expectativas de reducción de CO2	
Reducción de CO2 esperada (Tn CO2/año)	4,00
Ahorro energético esperado (MWh/año)	10,33
Ahorro económico esperado (€/año)	2.066
Período de retorno (años)	8

Indicadores de seguimiento			
Indicador	**Formulación**	**Unidad**	**Tendencia esperada**
		Nº	

Bibliografía	
Fuente bibliográfica	EURONET 50/50, PAES_Sant Joan de Vilatorrada_2009
Enlace web	https://www.miteco.gob.es/es/ceneam/recursos/pag-web/euronet-50-5
Enlace vídeo	https://www.youtube.com/watch?v=5D2LasrVCW0
Hipótesis de cálculo	Escuelas de 13 países implementaron con éxito esta metodología alcanzando un ahorro energético mínimo del 8 %
% Ahorro energía	8%
Ahorro de CO2 (% Tn CO2)	8%
Ratio de Coste (€/MWh anual ahorrado)	1549
Ratio de Coste (€/Tn CO2 anual ahorrado)	3997

DESCRIPCIÓN			
Tipo de acción	Mitigación		
Sector	Residencial		
Medida	CAMPAMENTO DE ARTE Y ENERGÍA		
Resumen Medida	Consiste en llevar a cabo una acción de formación y sensibilización en Energía a través del Arte, orientada al público juvenil. Como resultado de la acción se obtendrá además un mural solar.		
Descripción	Durante un Campamento de Arte + Energía se proporcionará lecciones en ciencias de la energía y proceso de diseño de instalaciones fotovoltaicas. Los participantes conceptualizarán y diseñarán un mural que refleje una historia que quieran contar. Con la llegada de la personalización de paneles solares, el arte en el espacio público está listo para una revolución. Las obras de arte de Mural Solar celebran la cultura local, brindan nuevas oportunidades para los artistas y crean comunidades más vibrantes y habitables, al mismo tiempo que reducen la huella de carbono de nuestras ciudades como parte de la solución al cambio climático. En las ciudades sostenibles del futuro, los murales serán fabricados a partir de paneles fotovoltaicos tan a menudo como se crean con pinturas		
Consumo de Energía Anual SECTOR (MWh/año)			83.549
Consumo de Energía Anual POBLACIÓN OBJETIVO (MWh/año)			5.013
Emisiones Asociadas SECTOR (Tn CO2/año)			21990
Emisiones Asociadas POBLACIÓN OBJETIVO (Tn CO2/año)			1319
Consumo de Energía Anual SECTOR por habitante (MWh/año per capita)			4,51
Fases de implantación			
Prioridad	Media	**Año inicio**	2021
Estado ejecución	Sin iniciar	**Año finalización**	2030
Principal responsable de la medida	Lingua e Mocidade		
Agentes implicados	Publico joven	Área Urbanismo, Seguridade Cidadá, Enerxía e Sostibilidade. Área Cultura, Educación, Participación Veciñal e Administración	
Estimación económica (€)	225000		
Fuente de financiación	Ayuntamiento	Diputación provincial	
Expectativas de reducción de CO2			
Reducción de CO2 esperada (t CO2/año)			462
Ahorro energético esperado (MWh/año)			1755
Indicadores de seguimiento			
Indicador	**Formulación**	**Unidad**	**Tendencia esperada**
Nº eventos informativos/formativos		Nº	
Nº murales solares instalados		Nº	
Bibliografía			
Fuente bibliográfica			
Enlace web			
Hipótesis de cálculo	La aplicación de esta medida puede tener repercusiones variadas dependiendo del público objetivo que se alcance. Suponemos que se alcanza al 6 % de la población la cual reducen las emisiones asociadas a su consumo de energía en el sector residencial en un 35 %.		
% Ahorro energía	35%		
Ahorro de CO2 (% Tn CO2)	35%		
Ratio de Coste (€/MWh anual ahorrado)	128		
Ratio de Coste (€/Tn CO2 anual ahorrado)	487		

DESCRIPCIÓN			
Tipo de acción	Mitigación		
Sector	Residencial		
Medida	FOMENTO DE AUTOCONSUMO FOTOVOLAICO EN EL SECTOR RESIDENCIAL MEDIANTE BONIFICACIONES EN EL IBI Y EN EL ICIO		
Resumen Medida	Fomentar las instalaciones solares fotovoltaicas para autoconsumo del sector residencial a través de la aplicación de bonificaciones en el Impuesto de Bienes Inmuebles (IBI) y en el Impuesto de Construcciones, Instalaciones y Obras (ICIO).		
Descripción	El Real Decreto 2/2004 permitió que los ayuntamientos bonificaran hasta el 50 % del IBI (impuesto de Bienes Inmuebles) durante un tiempo indeterminado, que podría ir de 1 a 30 años, a los edificios que implanten sistemas de aprovechamiento solar térmico o eléctrico que no haya sido obligatorio. Esta definición encaja como un guante con el autoconsumo fotovoltaico. Algunos ayuntamientos te exigirán que la instalación cubra un mínimo de demanda energética, otros limitarán la medida a edificios residenciales, pero casi todos tienen algún tipo de ayuda. Ya hay 312 ciudades en España que ofrecen bonificaciones tanto en el impuesto de bienes inmuebles (IBI) como en el impuesto de construcción, instalaciones y obras (ICIO) que se paga por la instalación.		
Consumo de Energía Anual SECTOR (MWh/año)			83.549
Consumo de Energía Anual Electricidad SECTOR (Mwh/año)			34.631
Emisiones Asociadas SECTOR (Tn Co2/año)			21990
Emisiones Asociadas Electricidad SECTOR (Tn CO2/año)			13852
Consumo de Energía Anual SECTOR por habitante (MWh/año per capita)			4,51
Consumo de Energía Anual Electricidad SECTOR por habitante (MWh/año per capita)			1,87
Fases de implantación	1. Elaboración de Mapa Solar Municipal y material de difusión 2. Elaboración, aprobación e implementación de nueva normativa (beneficios fiscales) 3. Difusión de las medidas y los Programas de Ayuda.		
Prioridad	Alta	**Año inicio**	2021
Estado ejecución	Sin iniciar	**Año finalización**	2030
Principal responsable de la medida	Urbanismo	Ciudadanía	
Agentes implicados	Facenda, Administración Local, Administración Electrónica, Contratación e Seguridade Cidadá Participación Cidadá, Transparencia, Cooperación, Mocidade e Novas Tecnoloxías		
Estimación económica (€)	1.890.039€	Estimamos que el 40 % de las viviendas llevan a cabo una instalación de autoconsumo y se benefician de una rebaja del 50 % del IBI durante 3 años.	
Fuente de financiación	Ayuntamiento	Diputación provincial	Ciudadanía, Consejería, Agencia provincial de Energía, IDAE
Expectativas de reducción de CO2			
Reducción de CO2 esperada (t CO2/año)			2216
Producción de energía renovable esperada (MWh/año)			5541
Indicadores de seguimiento			
Indicador	**Formulación**	**Unidad**	**Tendencia esperada**
Superficie FV residencial	Superficie de placas	m2/ano	Aumento
Nº solicitudes tramitadas con éxito	Nº solicitudes tramitadas	Nº	Aumento
Bibliografía			
Fuente bibliográfica	Real Decreto 2/2004		
Enlace web	https://www.otovo.es/assets/subvenciones-placas-solares.pdf		
Hipótesis de cálculo	Estimamos que el 40% de las viviendas objetivo llevan a cabo una instalación de autoconsumo que reduce sus emisiones asociadas al consumo de electricidad al 40%		
Ahorro de CO2 (% Tn CO2)	16%		
Ratio de Coste (€/Tn CO2 anual ahorrado)	853		

DESCRIPCIÓN			
Tipo de acción	Mitigación		
Sector	Residencial		
Medida	CAMPAÑA PARA AHORRO Y SOSTENIBILIDAD ENERGÉTICA EN EL HOGAR, LA IMPLICACIÓN DE LA CIUDADANÍA EN LA TRANSICIÓN ENERGÉTICA Y APOYO PARA LA CREACIÓN DE COMUNIDADES ENERGÉTICAS LOCALES.		
Resumen Medida	Fomentar el ahorro y la sostenibilidad energética en el sector residencial, mediante la difusión a través de los canales municipales de ayudas públicas y el fomento de la Comunidades Energéticas.		
Descripción	Los ciudadanos, en su mayoría, desconocen los impactos ambientales y sociales asociados a su consumo de energía así como las estrategias de las que disponen para ahorrar energía en sus hogares e implicarse -como actores principales- en la transición energética hacia un modelo energético más sostenible, basado en fuentes de energía autóctonas y renovables. Desde la Xunta de Galicia, a través del Instituto Enerxético de Galicia (INEGA) y desde el Instituto para la Diversificación y el Ahorro Energético (IDAE) se ponen en marcha de forma anual ayudas como: - Plan Renove de Electrodomésticos y Domótica Energética (INEGA), que insta a reducir el consumo energético en el sector doméstico, sustituyendo electrodomésticos menos eficientes por otros de categoría A+++; - Creación, mejora y ampliación de pequeñas infraestructuras para Proyectos de Biomasa destinados a Particulares (INEGA); - Subvenciones para proyectos de energías renovables para uso térmico y para proyectos de energía fotovoltaica, destinadas a particulares (INEGA); - Líneas de Ayudas a la Inversión en Renovables. Térmicas y Eléctricas cofinanciadas con Fondos de la Unión Europe (IDAE). Estas iniciativas pretenden reducir el consumo energético en el sector doméstico, que como en el caso de Teo, es uno de los principales emisores de gases de efecto invernadero. En muchas ocasiones, estas ayudas, así como las novedades legislativas que afectan a su papel como ciudadanía activa en la lucha contra el cambio climático, son desconocidas por la población. Los ayuntamientos pueden solicitar apoyos específicos normativos y formativos y tienen autoridad para plantear medidas locales de apoyo a las comunidades de energía, en ámbitos como la planificación local, las políticas financieras o las contrataciones públicas.		
Consumo de Energía Anual SECTOR (MWh/año)			83.549
Emisiones Asociadas SECTOR (Tn CO2/año)			21990
Consumo de Energía Anual SECTOR por habitante (MWh/año per capita)			4,51
Fases de implantación	1. Diseño de la campaña 2. Implementación de la campañas 3. Evaluación de consumos en el sector residencial de forma anual.		
Prioridad	Alta	**Año inicio**	2021
Estado ejecución	Sin iniciar	**Año finalización**	2029
Principal responsable de la medida	Cultura, Educación, Participación Veciñal e Administración		
Agentes implicados	Urbanismo, Seguridade Cidadá, Enerxía e Sostibilidade		
Estimación económica (€)	70.000€	- 2.500€ pertenecen a materiales; - Se ha estimado 15 jornadas anuales con un precio de 500€/jornada.	
Fuente de financiación	Ayuntamiento	Diputación provincial	IDAE, INEGA, FEDER
Expectativas de reducción de CO2			
Reducción de CO2 esperada (t CO2/año)			1099
Ahorro energético esperado (MWh/año)			4177
Producción de energía renovable esperada (MWh/año)			4177
Indicadores de seguimiento			
Indicador	**Formulación**	**Unidad**	**Tendencia esperada**
Nº talleres o actividades divulgativas y educativas realizadas: ciudadanía y servicios		Nº	Aumento
Nº proyectos de comunidades energéticas locales fomentados		Nº	Aumento
Bibliografía			
Fuente bibliográfica	Memoria económica Ministerio de Industria, Turismo y Comercio PAES Jamorca PAES Churriana de la Vega PAES Jacarrilla		
Enlace web	http://istas.net/descargas/memoriaplanahorro040311.pdf https://www.covenantofmayors.eu/plans-and-actions/action-plans.html		
Hipótesis de cálculo	Según la Memoria económica Ministerio de Industria, Turismo y Comercio - Plan Intensificación de Ahorro y Eficiencia Energética, la implementación de campañas puede suponer hasta un 5 % de ahorro energético en el sector residencial junto con su correspondiente ahorro de emisiones.		
% Ahorro energía	5%		
Ahorro de CO2 (%Tn CO2)	5%		
Ratio de Coste (€/MWh anual ahorrado)	16,76		
Ratio de Coste (€/TnCO2 anual ahorrado)	63,67		

DESCRIPCIÓN	
Tipo de acción	Mitigación
Sector	Residencial
Medida	EXIGIR CERTIFICACIÓN ENERGÉTICA "C" EN VIVIENDAS DE NUEVA CONSTRUCCIÓN
Resumen Medida	La calificación de eficiencia energética asignada al edificio será la correspondiente al índice de calificación de eficiencia energética obtenido por el mismo, dentro de una escala de siete letras, que va desde la letra A (edificio más eficiente) a la letra G (edificio menos eficiente), el cual se basa en las emisiones totales previsibles de kg CO2/m2
Descripción	El último dato del censo de viviendas registrado por el IGE es del 2011 e indica, para el municipio de Sada un total de 8.487 viviendas, Se estima que se incrementa anualmente en un 1 % (84 nuevasviviendas/año). La aplicación del actual CTE garantiza como mínimo una certificación D en las viviendas construidas en el municipio; estos requisitos han de ser cumplidos por todos los edificios de nueva construcción y modificaciones, reformas o rehabilitaciones de edificios ya existentes con una superficie útil superior a 1.000 m2 donde se renueve más del 25 % del total de sus cerramientos. (Real Decreto 47/2007, de 19 de enero, por el que se aprueba el Procedimiento básico para la certificación energética de edificios de nueva construcción, 2007). El ánimo de esta medida es que en el término municipal la licencia de obra solo sea concedida en caso de que la certificación de la nueva vivienda sea de tipo C. El sobrecoste de construir con clasificación D a C es de 35 €/m2 ACCIONES: Redacción de una ordenanza municipal que establezca la certificación energética C mínima en edificios residenciales de nueva construcción; Garantizar el cumplimiento del Real Decreto 47/2007 por el que se aprueba el procedimiento básico para la certificación energética de edificios de nueva construcción, así como el de la ordenanza municipal anteriormente citada, procediendo a sancionar en caso de incumplimiento de las mismas; Establecer desgravaciones fiscales sobre el IBI y el ICIO del 50 % durante 5 años.

Consumo de Energía Anual SECTOR (Mwh/año)	83.549
Consumo de Energía Anual EDIFICACIÓN NUEVA CONSTRUCCIÓN (Mwh/año)	835
Emisiones Asociadas SECTOR (Tn Co2/año)	21990
Emisiones Asociadas EDIFICACIÓN NUEVA CONSTRUCCIÓN (Tn Co2/año)	220
Consumo de Energía Anual SECTOR por habitante (Mwh/año per capita)	4,51
Consumo de Energía Anual EDIFICACIÓN NUEVA CONSTRUCCIÓN por habitante (Mwh/año per capita)	0,05

Fases de implantación	- Redacción ordenanza municipal - Establecer desgravaciones fiscales - Seguimiento de la Implementación		
Prioridad	Media	**Año inicio**	2021
Estado ejecución	Sin iniciar	**Año finalización**	2030
Principal responsable de la medida	Urbanismo, Seguridade Cidadá, Enerxía e Sostibilidade		
Agentes implicados	Economía e Facenda, Saneamento e Abastecemento, Medio Natural		
Estimación económica (€)	78.750€	El Ayuntamiento de Teo ingresa 3.150.000 € por los impuestos sobre Bienes Inmuebles de naturaleza urbana. Se estima que este importe se incrementa en un 1 % anual debido a la construcción de nuevas viviendas. El coste se estima en el 50 % de desgravación del IBI a ese 1 % de nuevas viviendas durante 5 años.	
Fuente de financiación			

Expectativas de reducción de CO2	
Reducción de CO2 esperada (Tn CO2/año)	141
Ahorro energético esperado (MWh/año)	

Indicadores de seguimiento			
Indicador	**Formulación**	**Unidad**	**Tendencia esperada**
Viviendas construidas			

Bibliografía	
Fuente bibliográfica	PAES_Águilas_2008 IDAE, Escala de calificación energética en edificios de nueva construcción
Enlace web	https://mycovenant.eumayors.eu/docs/seap/14004_1510906907.pdfhttps://www.idae.es/
Hipótesis de cálculo	Se estima que la obra nueva corresponde con el 1% del parque de viviendas. Según documentos de referencia del IDAE se estima que las emisiones totales de un edificio nuevo cuya calificación energética se encuentra entre D-F es de 25,3 kgCO2/m2, y un edificio con calificación C es de 16,3 kgCO2/m2, lo que implica una reducción de emisiones entorno al 64%.
% Ahorro energía	
Ahorro de CO2 (% Tn CO2)	64%
Ratio de Coste (€/MWh anual ahorrado)	
Ratio de Coste (€/Tn CO2 anual ahorrado)	560

DESCRIPCIÓN			
Tipo de acción	Mitigación		
Sector	Transporte. Público privado y comercial		
Medida	FOMENTO DE LA COMPRA DE VEHÍCULOS PRIVADOS ELÉCTRICOS, HÍBRIDOS Y DE BAJA EMISIÓN		
Resumen Medida	Fomentar la sustitución de los vehículos particulares con envejecimiento y establecer medidas como vincular el impuesto de circulación a las emisiones, crear una placa para identificar fácilmente a los vehículos eléctricos que obtienen beneficios en zonas azules o aparcamientos, establecer acuerdos con concesionarios o fabricantes de los modelos más eficientes, facilitar y promover cargar baterías de vehículos eléctricos en la vía pública y en otros lugares y realizar campañas de información sobre los beneficios de los vehículos eléctricos o más eficientes		
Descripción	Los beneficios del vehículo eléctricos son: Energéticos, al favorecer la diversificación energética y menor dependencia exterior; Medioambientales ya que implican una reducción de emisiones de gases contaminantes y de CO2; y para el Sistema Eléctrico, dado que, en un futuro, la capacidad de almacenamiento del parque de vehículos eléctricos se podrá utilizar para los servicios de ajuste del sistema. El Ayuntamiento de Teo, mediante la aprobación de este Plan, se compromete a fomentar el parque de vehículos que empleen energías limpias. En el municipio de Teo el parque de automóviles privados en 2015 era de 10.919 (Fuente: DGT). Está en manos de la corporación local realizar las siguientes acciones para atraer a la ciudadanía a la transición en su medio de transporte: • Reservar plazas de párking en el casco urbano para este tipo de vehículos. Identificar mediante una etiqueta aquellos que pueden estacionar en las plazas estipuladas en las zonas más concurridas para dar notoriedad a las ventajas de estos vehículos; • Ventajas en el impuesto de circulación para este tipo de vehículos. La corporación local se compromete a subvencionar parte del impuesto de circulación de estos vehículos hasta 2030 hasta en un 70%; • Disfusión de los Programas de Ayuda a la compra de vehículos eléctricos. De esta forma, la ciudadanía puede sentirse atraída a cambiar de vehículo, es comúnmente sabido que los Programas de ayudas no llegan a toda la población y hay que hacer un esfuerzo importante darlos a conocer: • Es necesario explicar las ventajas de un vehículo eléctrico/híbrido en cuanto a consumo de carburante, exposición de la rentabilidad que supone pero también las ventajas ambientales, para ello sería conveniente que en Ayuntamiento ofreciese una jornada que mediante una buena campaña de comunicación se espera que atraiga a buena parte de la población.		
Consumo de Energía Anual SECTOR (MWh/año)			143563
Emisiones Asociadas SECTOR (Tn CO2/año)			32839
Consumo de Energía Anual SECTOR por habitante (MWh/año per capita)			7,76
Fases de implantación	1. Estudio del parque móvil del municipio 2. Elaboración, aprobación e implementación de nueva normativa en materia de movilidad (beneficios fiscales y de estacionamiento). 3. Difusión de las medidas y los Programas de Ayuda.		
Prioridad	Alta	**Año inicio**	2021
Estado ejecución	Sin iniciar	**Año finalización**	2030
Principal responsable de la medida	Mobilidade, Comercio, Turismo, Emprego, Igualdade		
Agentes implicados	Urbanismo, Seguridade Cidadá, Enerxía e Sostibilidade		
Estimación económica (€)	911.500	El impuesto sobre vehículos supone 900.000€ de ingresos al Ayuntamiento de Teo. Se estima que se bonifica en un 50 % el impuesto de circulación durante 5 años a los ciudadanos que se acojan. Se tiene en cuenta además el coste de la campaña de comunicación.	
Fuente de financiación	Ayuntamiento		
Expectativas de reducción de CO2			
Reducción de CO2 esperada (Tn CO2/año)			7881
Ahorro energético esperado (MWh/año)			34455
Indicadores de seguimiento			
Indicador	**Formulación**	**Unidad**	**Tendencia esperada**
Porcentaje de vehículos eléctricos e híbridos del parque móvil	(Nº vehículos eléctricos e híbridos/Nº vehículos totales) *100	%	Aumento
Bibliografía			
Fuente bibliográfica	PAES_Teulada_2007 El vehículo electrico para flotas, IDAE		
Enlace web	https://mycovenant.eumayors.eu/docs/seap/15368_1412080051.pdfhttps://www.ida		
Hipótesis de cálculo	Según el IDAE, un vehiculo eléctrico emite entorno a un 60 % menos de emisiones que uno que emplee combustible fósil. Se estima que se transforme el 40 % del parque automovilistico.		
% Ahorro energía	24%		
Ahorro de CO2 (% Tn CO2)	24%		
Ratio de Coste (€/MWh anual ahorrado)	26		
Ratio de Coste (€/Tn CO2 anual ahorrado)	116		

MODELO DE FICHA			
Tipo de acción	Mitigación		
Sector	Transporte.		
Medida	CONTROL DE LOS TRAYECTOS, DEL CONSUMO DE COMBUSTIBLE Y FORMACIÓN EN CONDUCCIÓN EFICIENTE (ECO-CONDUCCIÓN)		
Resumen Medida	Minimizar los consumos y emisiones de CO2 que genera la flota municipal con programas de control, seguimiento y formación sobre conducción eficiente, para optimizar su uso, evitando desplazamientos innecesarios o consumos excesivos, teniendo en cuenta el manual de conducción eficiente del INEGA o las pautas del IDAE para llevarlo a cabo		
Descripción	Se llevará a cabo una planificación y control semestral de los trayectos realizados y el consumo de combustible de la flota municipal al objeto de optimizar su uso, evitando trayectos innecesarios o consumos excesivos. Para la correcta aplicación y conocimiento de este programa de control se llevarán a cabo, para todos aquellos empleados públicos que utilicen los vehículos de la flota municipal, una labor de formación en materia de conducción eficiente y de funcionamiento del programa de control a aplicar (necesidad de portar GPS grabando rutas, necesidad de anotar consumos, etc.). Está enfocado a optimizar el ahorro de combustible y la reducción de la emisión de gases contaminantes. modo de conducir que tiene como objetivo: El curso de conducción eficiente tiene como objetivo: - Lograr un bajo consumo de carburante (ahorro de combustible) - Reducir la contaminación ambiental - Aumentar la comodidad al conducir - Reducir el riesgo de accidentes Además en estas campañas es importante prestar atención a la formación sobre neumáticos, ya que un adecuado estado de los mismos puede reducir el consumo del vehículo: - Control de la presión de inflado Una presión de inflado de 0,3 bares menor que la recomendada por el fabricante, repercute en un incremento de consumo del orden del 3%. La baja presión de inflado recorta además la vida útil del neumático y disminuye la seguridad en la conducción. Se recomienda por tanto, verificar las presiones de inflado de los vehículos con periodicidad mensual y siempre antes de emprender un largo viaje. - Uso de neumáticos de bajo consumo En la actualidad, se comercializan neumáticos de distintas marcas que, preservando una adecuada seguridad, poseen además una baja resistencia a la rodadura, dando lugar a ahorros de combustible del orden de 0,2 a 0,4 litros/100 km respecto a los neumáticos convencionales.		
Consumo de Energía Anual SECTOR (Mwh/año)			143.914
Emisiones Asociadas SECTOR (Tn Co2/año)			32839
Consumo de Energía Anual SECTOR por habitante (Mwh/año per capita)			7,78
Fases de implantación			
Prioridad	Alta	**Año inicio**	2021
Estado ejecución	Sin iniciar	**Año finalización**	2030
Principal responsable de la medida	Mobilidade, Comercio, Turismo, Emprego, Igualdade		
Agentes implicados	Urbanismo, Seguridade Cidadá, Enerxía e Sostibilidade Ayuntamiento	Diputación provincial	
Estimación económica (€)	30.000€	Los datos aproximados que tomamos de la implementación de otras campañas son: Se ha estimado 9 talleres anuales (ya que son más específicas) con un precio de 3000€/jornada entre 2022 y 2020. En 2021 se diseñará la formación. Precio de diseño de formación: 3.000€	
Fuente de financiación	Ayuntamiento		
Expectativas de reducción de CO2			
Reducción de CO2 esperada (t CO2/año)			1182
Ahorro energético esperado (MWh/año)			5181
Indicadores de seguimiento			
Indicador	**Formulación**	**Unidad**	**Tendencia esperada**
Nº eventos informativos/formativos		Nº y %	
Nº de personas que han superado la formación		Nº y %	
Bibliografía			
Fuente bibliográfica	IDAE. Conducción eficiente		
Enlace web	www.inega.es/sites/default/descargas/37-d-Manualcursoconducioneficientegalego.pdf https://www.idae.es/uploads/documentos/documentos_Folleto_conducci_n_final_fb377d0f.pdf		
Hipótesis de cálculo	Según el documento del IDAE "Uso eficiente del coche para conductores y usuarios", la conducción eficiente tiene como resultado una reducción de 15% de las emisiones de CO2 a la atmósfera, así como un ahorro del carburante del 15%. Tener los neumáticos en buen estado supone un ahorro del 3%. Se estima que aproximadamente el 20% de la población participará en estos talleres.		
% Ahorro energía	3,60%		
Ahorro de CO2 (%Tn CO2)	3,60%		
Ratio de Coste (€/MWh anual ahorrado)	5,79		
Ratio de Coste (€/TnCO2 anual ahorrado)	25,38		

c. Resumen Acciones

CLAVE	TIPO	SECTOR	Acciones	Redución emisiones previsto (TnCo2/año)	Redución Consumo energético previsto (Mwh/año)	Producción energía renovable esperada (MWh/año)	Presupuesto	Ejecución (%)	Objetivo alcanzado
SI	*M*	*Edificios Municipales*	*SUSTITUCIÓN DE LÁMPARAS POR OTRAS MÁS EFICIENTES EN ALUMBRADO PÚBLICO*	1069	2672		*3668684*	*84%*	893
SI	*M*	*Edificios Municipales*	*REDUCIR CONSUMO DE ENERGÍA EN CICLO HIDROLÓGICO*	333	833		*1279306*	*43%*	142
SI	*M*	*Transporte*	*PLAN DE MOVILIDAD URBANA SOSTENIBLE*	4926	21534		*10561680*	*30%*	1478
NO	*M*	*Edificios Municipales*	*CERTIFICACIÓN ENERGÉTICA DE EDIFICIOS/INSTALACIONES MUNICIPALES Y ACCIONES PARA LA MEJORA DE LA CALIFICACIÓN*	839	2165		*2935836*	*0%*	0
NO	*M*	*Edificios Municipales*	*AUTOCONSUMO FOTOVOLTAICO PARA LOS EDIFICIOS Y EQUIPAMIENTOS MUNICIPALES*	439		1097	*1645875*	*0%*	0
NO	*M*	*Edificios Municipales*	*OPTIMIZACIÓN DE COMPRA EN EL SUMINISTRO DE ELECTRICIDAD, CONTABILIDAD ENERGÉTICA Y REVISIÓN AUTOMATIZADA DE FACTURAS*	2850			*98000*	*3%*	86
NO	*M*	*Edificios Municipales*	*IMPLEMENTACIÓN DE LA METODOLOGÍA 50/50 EN COLEGIOS*	4	10		*16000*	*0%*	0
NO	*M*	*Edificos Residenciales*	*CAMPAMENTO DE ARTE Y ENERGÍA*	462	1755		*225000*	*0%*	0
NO	*M*	*Edificos Residenciales*	*CAMPAÑA PARA AHORRO Y SOSTENIBILIDAD ENERGÉTICA EN EL HOGAR, LA IMPLICACIÓN DE LA CIUDADANÍA EN LA TRANSICIÓN ENERGÉTICA Y APOYO PARA LA CREACIÓN DE COMUNIDADES ENERGÉTICAS LOCALES.*	1099	4177	4177	*70000*	*0%*	0
NO	*M*	*Edificos Residenciales*	*FOMENTO DE AUTOCONSUMO FOTOVOLAICO EN EL SECTOR RESIDENCIAL MEDIANTE BONIFICACIONES EN EL IBI Y EN EL ICIO*	2216	5541	5541	*1890039*	*10%*	222
NO	*M*	*Edificos Residenciales*	*EXIGIR CERTIFICACIÓN ENERGÉTICA "C" EN VIVIENDAS DE NUEVA CONSTRUCCIÓN*	141			*78750*	*0%*	0
NO	*M*	*Transporte*	*FOMENTO DE LA COMPRA DE VEHÍCULOS PRIVADOS ELÉCTRICOS, HÍBRIDOS Y DE BAJA EMISIÓN*	7881	34455		*911500*	*0%*	0
NO	*M*	*Transporte*	*CONTROL DE LOS TRAYECTOS, DEL CONSUMO DE COMBUSTIBLE Y FORMACIÓN EN CONDUCCIÓN EFICIENTE (ECO-CONDUCCIÓN)*	1182	5181		*30000*	*0%*	0
				23442	78323	10816	*23410669*		2820
			40,54%	57828					4,88%
		Edificios Municipales	*6 Acciones*	5534	5680	1097	9643700		
		Edificos Residenciales	*4 Acciones*	3918	11473	9718	2263789		
		Transporte	*3 Acciones*	13989	61170	0	11503180		

8. BIBLIOGRAFÍA

- 1 Solaun, K., Gómez, I., Urban, J., Liaño, F. & Genovês, A. 2014. Integración de la adaptación al cambio climático en la estrategia
- empresarial. Guía metodológica para la evaluación de los impactos y la vulnerabilidad en el sector privado. Oficina Española de Cambio Climático, Ministerio de Agricultura, Alimentación y Medio Ambiente. Madrid, 78 pág.
- Schneider, S.H., S. Semenov, A. Patwardhan, I. Burton, C.H.D. Magadza, M. Oppenheimer, A.B. Pittock, A. Rahman, J.B. Smith, A. Suarez y F. Yamin. Assessing key vulnerabilities and the risk from climate change. Climate Change 2007: Impacts, Adaptation and Vulnerability.Contribution of Working Group II to the Fourth Assessment Report of the Intergovernmental Panel on Climate Change. 2007.
- DEFRA. UK Climate Change Risk Assessment: Government Report.2012; y DEFRA. Climate Change Adaptation.E.ON UK Generation. 2011.

- https://www.teo.gal/sites/default/files/documentacion_administrativa/PMUS%20Teo_galego.PDF

- https://agader.xunta.gal/sites/w_pagade/files/documentacion/PDRS/planzona_final_terrassantiago.pdf

- http://www.lis.edu.es/uploads/dd97e98d_8b00_4fa3_b86d_388a7df45f92.pdf

- https://www.teo.gal/sites/default/files/arquivos_nova/proxecto%20toysal.pdf

- http://publico.teo.gal/arquivos/transparencia/2017c%20CONTA%20XERAL%202017.pdf

- https://www.ree.es/sites/default/files/04_SOSTENIBILIDAD/Documentos/tramitacion_ambiental/EIA/Documento%20Síntesis%20SE.%20Lousame%20%28Nueva%20Tambre%29%20220%20kV.pdf

- https://www.ine.es/

- http://www.ige.eu/

- https://www.epdata.es/datos/

- https://www.santiago.info/teo.html

- http://grupoodl.es/wp-content/uploads/2019/12/BANPE-TEO.pdf

- https://www.escapadarural.com/que-hacer/teo

- https://www.ayuntamiento.es/teo

- www.aemet.es/es/serviciosclimaticos/datosclimatologicos/

- http://www.naturaspain.com/naturaleza-flora-y-fauna-en-el-municipio-de-teo.html

CONCELLO DE TEO
Secretaría Xeral

A C T A 6/2021

SESIÓN ORDINARIA PLENO MUNICIPAL

– 30 DE XUÑO DE 2021 –

Na Casa do Concello, a trinta de xuño de dous mil vinte e un, reúnense en primeira convocatoria os/as señores/as concelleiros/as que se relacionan a continuación, baixo a presidencia do sr. alcalde, D. Rafael C. Sisto Edreira, co obxecto de celebrar a sesión ordinaria correspondente ao día da data, para a que foron debidamente convocados/as.

ASISTENTES:

Alcalde:

D. Rafael Carlos Sisto Edreira

Concelleiros/as:

D.ª Iria Otero Romero

D. Xosé Ignacio Iglesias Villar

D.ª María López Álvarez

D. José Manuel Guerra Calvelo

D. Antonio Reyes Sánchez Crespo

D.ª María Vázquez Rey

D.ª María Dolores Nariño Facal

D.ª María Teresa Castro Framil

D.ª Lucía Calvo de la Uz

D.ª Margarita Rosende Domínguez

D.ª Uxía Lemus de la Iglesia

D. Roberto Moñino Gil

D.ª María Josefa Argibay da Silva

D. José Manuel Elías Noya

D.ª Carmen Diéguez González

D. Manuel Barreiro Rozados

Secretaria xeral:

D.ª Virginia Fraga Díaz

Interventora:

D.ª Mónica I. Lado Varela

ORDE DO DÍA:

1.- APROBACIÓN DA ACTA DA SESIÓN ORDINARIA DE 26/05/2021

2.- DACIÓN DE CONTA DAS RESOLUCIÓNS DA ALCALDÍA (DA 493/21 Á 737/21)

3.- DAR CONTA DO CUMPRIMENTO DO ARTIGO 104 BIS DA LEI 7/1985, DO 2 DE ABRIL, EN RELACIÓN CO PERSOAL EVENTUAL

4.- DITAME DA MOCIÓN DO GRUPO MUNICIPAL DE SONDETEO SOBRE MEDIDAS PARA A PROMOCIÓN DO ACOLLEMENTO FAMILIAR E PROTECCIÓN DAS FAMILIAS ACOLLEDORAS

5.- DITAME DA PROPOSTA DA ALCALDÍA DE MODIFICACIÓN DA ORDENANZA REGULADORA DO PREZO PÚBLICO DA UTILIZACIÓN DOS SERVIZOS DE CONCILIACIÓN DA VIDA FAMILIAR E LABORAL

6.- DITAME DA MOCIÓN DO GRUPO MUNICIPAL DO PSdeG-PSOE EN DEFENSA DA CANTEIRA DA CASALONGA

7.- DITAME DA MOCIÓN DO GRUPO MUNICIPAL DO BNG SOBRE A NOVA TARIFA ELÉCTRICA

8.- MOCIÓNS

9.- ROGOS E PREGUNTAS

Co quórum establecido polas disposicións legais vixentes para a válida constitución do Pleno, o sr. alcalde, sendo as vinte horas, declara público e aberto o acto, pasándose a tratar os asuntos incluídos na orde do día que figura na convocatoria, que son os seguintes:

1.- APROBACIÓN DA ACTA DA SESIÓN ORDINARIA DE 26/05/2021.

O sr. alcalde pregúntalle ás/aos sras./es. concelleiras/os se desexan formular algunha observación á acta da sesión ordinaria celebrada o 26 de maio de 2021.
Non habendo observacións ao respecto, queda aprobada a acta citada.

2.- DACIÓN DE CONTA DAS RESOLUCIÓNS DA ALCALDÍA (DA 493/21 Á 737/21).

Dáse conta das Resolucións da Alcaldía ditadas dende o día 21 de maio ata o 24 de xuño de 2021, que comprenden os números 493 ao 737, indicando o sr. alcalde que estiveron a disposición de todos os membros da Corporación.

O Pleno da Corporación dáse por enterado.

3.- DAR CONTA DO CUMPRIMENTO DO ARTIGO 104 BIS DA LEI 7/1985, DO 2 DE ABRIL, EN RELACIÓN CO PERSOAL EVENTUAL.

O sr. alcalde da conta do cumprimento do artigo 104 bis da Lei 7/1985, do 2 de abril, en relación ao persoal eventual, segundo o documento incorporado ao expediente, que se reproduce a continuación.

"DACIÓN DE CONTA

Segundo o artigo 104 bis 1 da Lei 7/1985, do 2 de abril, reguladora das bases do réxime local (en adiante, LRBRL) as dotacións de postos de traballo cuxa cobertura corresponde a persoal eventual nos Concellos deberá axustarse aos límites e normas que determina e que, tratándose do concello de Teo, se concreta na posibilidade de incluír como máximo na súa plantilla dous postos de traballo de persoal eventual.

Segundo o apartado 4 do mesmo artigo, o persoal eventual terá que asignarse sempre aos servizos xerais das Entidades Locais en cuxa plantilla aparezan consignados, podendo asignarse, só excepcionalmente, con carácter funcional, a outros dos servizos e departamentos da estrutura propia da Entidade Local, se así o reflectira expresamente o seu regulamente orgánico.

Segundo o apartado 6 do artigo 104 bis analizado, o Presidente da Entidade Local informará ao Pleno con carácter trimestral do cumprimento do previsto neste artigo.

De acordo co exposto, dáse conta ao Pleno da Corporación do cumprimento no concello de Teo da regulación contida no artigo 104 bis da LRBRL, ao contar con un posto de traballo de persoal eventual, que é a Xefa de gabinete e comunicación, asignado aos servizos xerais da Entidade Local.

Teo, na data da sinatura dixital do presente.

O alcalde,
Rafael C. Sisto Edreira”

O Pleno da Corporación dáse por enterado.

4.- DITAME DA MOCIÓN DO GRUPO MUNICIPAL DE SONDETEO SOBRE MEDIDAS PARA A PROMOCIÓN DO ACOLLEMENTO FAMILIAR E PROTECCIÓN DAS FAMILIAS ACOLLEDORAS.

O sr. alcalde explica que, antes de entrar neste punto da orde do día, quere dar unha explicación en relación coa orde dos asuntos no mesmo. Sinala que normalmente o criterio é que se poñen primeiro as propostas do goberno e logo as mocións dos distintos grupos políticos, en función da data de rexistro, porén neste caso concreto esta moción está ligada co punto seguinte, que é a modificación da ordenanza reguladora, polo que non tería sentido que se aprobara a ordenanza reguladora antes de aprobar as cuestións relacionadas coas familias acolledoras que despois aparecen no punto da orde do día seguinte.

O sr. alcalde cede a palabra ao concelleiro dos servizos de benestar, persoal e deportes, D. Xosé Ignacio Iglesias Villar.

O sr. Iglesias da conta da moción do seu grupo do 18 de xuño de 2021 (rex. entrada nº 3035, de 18/06/2021), que se recolle a continuación, ditaminada favorablemente pola

Comisión Informativa de benestar social, igualdade, transportes, turismo, comercio e emprego de 24 de xuño de 2021.

“MOCIÓN

MEDIDAS PARA A PROMOCIÓN DO ACOLLEMENTO FAMILIAR E PROTECCIÓN DAS FAMILIAS ACOLLEDORAS.

EXPOSICIÓN DE MOTIVOS

Onde mellor pode medrar un/a menor é en familia. Pero hai veces que a familia de orixe non garante unhas condicións mínimas para garantir a atención, o coidado ou a socialización dos nenos e nenas que nela nacen. Cando se dan con suficiente gravidade algunha desta circunstancias a administración esta obrigada a actuar e proceder á retirada da tutela ou da garda aos pais biolóxicos, esta situación pode ser temporal ou permanente.

A retirada dos e das menores do núcleo familiar non significa a rotura total da relación coa familia de orixe, senón que se traballa para evitar sofrementos maiores, e manter os vínculos emocionais cando estes son positivos para un desenvolvemento san.

As solucións residenciais de atención para os nenos e nenas apartados das súas familias son as residencias ou centros de menores ou a estancia con familias acolledoras. O acollemento familiar defínese como un recurso social que proporciona unha familia alternativa á de orixe a aqueles nenos e nenas ou adolescentes que, por diversas razóns, non poden convivir coa súa, evitando a institucionalización de crianzas e adolescentes que por circunstancias persoais ou sociais, non teñen familia que poida facerse cargo deles e pasan a ser tutelados pola Administración. Un acollemento non é unha adopción, hai que ter claro que a/o neno/a terá contacto coa súa familia biolóxica e que non é unha medida definitiva. Esta figura xurídica garante os e as menores tutelados ter a oportunidade de desenvolverse na contorna máis adecuada durante a infancia. Non existe dubida entre as persoas expertas en considerar que a familia é o hábitat natural e o medio idóneo para o crecemento e benestar dos e das menores.

O principio fundamental do interese superior dos menores debe inspirar toda a lexislación de protección á infancia, a toma de decisión dos poderes públicos e o funcionamento dos sistemas e programas de protección. Por iso, resulta indispensable recoñecer dun modo claro e rotundo dende os distintos ámbitos por promover, fomentar e coidar os programas de acollemento familiar. O Estado Español tradicionalmente atende aos nenos e nenas dos programas de protección a través da institucionalización en centros de menores. Na Unión Europea somos dos que temos unha maior porcentaxe de nenos e nenas vivindo en centros.

En Galicia, a administración autonómica ten retirada a garda ou tutela de mais de 1,600 nenos e nenas. O número de familias acreditadas como acolledoras, non quere dicir que todas teñan menores ao seu coidado neste momento, arredor de 330 familias. O desfase entre un número e outro indica cal é a situación.

Priorizar solucións familiares de acollemento e de adopción fronte ás residenciais familiar é un necesidade, e so podemos facelo cun esforzo global. Ademais de corrixir o desequilibrio entre o investimento destinado ao acollemento residencial fronte ao familiar, hai que implementar medidas amplas que promovan o acollemento familiar. As familias de acollida demandan unha maior visibilidade como primeira medida, pois non se visualiza esta situación familiar en ningún espazo social ou documento administrativo.

A acollida de menores é un acto completamente altruísta no noso país e ten escasas compensacións públicas, a pesar de que o titor legal dos menores é a Administración. Estas familias enfróntanse no seu día a día a situacións nas que teñen que dar demasiadas explicacións, como entregar un papel para unha gardería ou colexio, solicitar a cartilla sanitaria, federarse para poder facer un deporte ou explicar aos menores que non poden viaxar cos seus compañeiros… ou os atrancos para a conciliación que pode supor a chegada dun neno ou nena fora dos prazos administrativos.

A Lei 26/2015, do 28 de xullo, de modificación do sistema de protección a infancia e adolescencia, é a base lexislativa na que se sustentan os dereitos das familias acolledores e dos menores acollidos e acollidas. En especial sinala que a familia

acolledora terá os mesmos dereitos que a Administración recoñece ao resto de unidades familiares. E por isto, que é necesario que o desenvolvemento normativo consolide esta liña xurídica, e propoñemos que dende a administración local, a mais achegada, se actualice o tratamento do acollemento familiar.

As familias de acollida atópanse con innumerables dificultades. Ás familias e ás asociacións fan presentes as dificultades o acceso a medidas de servizos públicos en diversas áreas (conciliación familiar e laboral, de sanidade ou educación, de lecer, deportes ou acceso a distintas axudas ou subvencións, descontos...) por iso presentamos ante este pleno a presente proposición relativa a equiparar real e efectivamente ás persoas menores de idade en acollemento familiar a condición de fillo ou filla nos servizos públicos municipais, dende un enfoque transversal que permita activar certas accións de “discriminación positiva”, para fortalecer e promocionar o acollemento familiar na medida do posible.

Queremos tamén equiparar o tratamento de todas as situacións de acollida, independentemente de que se trate de acollida permanente, preadoptiva ou acollida temporal ou de urxencia, non para compensar o a labor social realizada polas familias, senón tamén para incrementar a calidade da atención dos menores. Completamos a nosa proposta de avanzar na protección social e económica das familias acolledoras equiparándoas ao resto das familias de especial protección, dándolle os mesmos beneficios que as familias numerosas ou monoparentais.

A todos os efectos queremos dar a consideración de fillas ou fillos da familia acolledora dos e das menores en acollemento familiar durante o seu período de convivencia, o que conleva o acceso ós servizos municipais en igualdade de condicións que o resto da descendencia.

Esta moción foi promovida pola asociación de familias acolledoras ACOUGO, entidade que promove a visibilidade do acollemento familiar e medidas que favorezan a súa calidade de vida.

Por todo o exposto instamos o Concello de Teo , á adopción dos seguintes ACORDOS:

1. Daraslle condición ás familias acolledoras de especial protección, en igualdade de trato cos outros tipos de familias que gozan desta cualidade: familias numerosas e monoparentais, e promoveranse medidas de discriminación positiva que faciliten a vida comunitaria a nivel local das persoas que acollen e as acollidas.

2. Modificación de todos os impresos dos servizos municipais nos que sexa necesario e congruente engadir o termo familia acolledora, persoa acolledora ou fillo/a en acollida. Do mesmo xeito terase en conta estes termos sempre que sexa necesario utilizar os análogos referidos a realidades familiares, nas normativas e regulamentos.

3. Modificación das ordenanzas fiscais que gravan o uso de bens e servizos municipais para incluír a realidade das familias de acollida na redacción das mesmas, garantindo a presenza desta posibilidade entre as tipoloxías de familias, e concretando as medidas de protección que lles afecten.

4. Promover a formación do persoal dos servizos Sociais municipais no coñecemento dos programas e nos procesos de acollemento familiar, facilitando a función de información e asesoramento que lle atribúe o ordenamento xurídico.

5. Trasladar á Xunta de Galicia a solicitude deste Concello de que se conten cos servizos Sociais comunitarios básicos, como recurso con competencias e atribucións nos procesos de acollemento familiar".

O sr. Iglesias salienta que esta moción é promovida pola asociación de familias acolledoras Acougo, que fixo chegar un texto ao Concello e dalgún xeito se asume e se plantexa. Sinala que a explicación básica é que, dende un punto de vista simbólico, as familias acolledoras non existen, non aparecen en ningún recadro, non aparecen nos impresos, nas situacións familiares. Entón, unha das cousas que piden, basicamente, é que se lles dea visibilidade simbólica e que apareza ese tipo de posibilidade ou de realidade na documentación do Concello e nas súas ordenanzas.

Por outra banda, dende un punto de vista xa máis material, trátase de que as familias acolledoras teñan o mesmo criterio de familias que as monoparentais e as numerosas,

xa que son consideradas familias de especial protección.

Aberta a primeira quenda de intervencións, o portavoz do BNG, sr. Barreiro, e a portavoz do PSdeG-PSOE, sra. Lemus, anuncian o apoio dos seus respectivos grupos.

Intervén a concelleira do PP, sra. Nariño, quen di que o seu grupo tamén vai a apoiar a proposta, engadindo que en todo caso quere puntualizar un par de cuestións sobre a moción. Unha delas é aclarar que si que é certo que hai unha frase que se refire ó estado español, onde di que tradicionalmente atende ós nenos e nenas nun programa de protección a través de institucionalización en centros, e queren deixar un pouco claro que realmente non é correcto, é dicir, a administración central non ten competencias no ámbito da protección de menores, a competencia é das Comunidades Autónomas, neste caso correspondente á Xunta, porque o goberno central só tería competencia en establecer a normativa básica. Explica a sra. Nariño que, tratándose das cifras que se falan a nivel de acollemento, as cifras actuais, os datos que hai agora mesmo en Galicia, amosan unha realidade na que maioritariamente o acollemento familiar fronte ó residencial é maior, puntualizando, porque probablemente non se faga distinción respecto a outros acollementos.

Os datos que se plasman é que no 2020 houbo 1212 menores en réxime de acollemento residencial e en réxime familiar 1359, co cal a cifra sería maior. É certo que hai a distinción do acollemento en familia allea e familia extensa, é dicir, que a veces o que non se fai é ter en conta á familia extensa, que tamén é un acollemento familiar.

Sinala a sra. Nariño que, con respecto ó punto primeiro do acordo proposto, os concellos realmente non teñen competencia para definir as familias de especial consideración, que é unha competencia do lexislador autonómico que neste caso é a Xunta, e que é algo que xa se realizou coa lei 3/2011, do 30 de xuño, lei que era de apoio á familia e convivencia. É dicir, que xa as familias acolledoras están consideradas como familias de especial consideración en Galicia.

Salienta a sra. Nariño que con todo isto quere dicir que todas as medidas que vaian en beneficio das familias acolledoras por suposto que as van a apoiar, engadindo que todo é mellorable substancialmente. Explica que a Xunta nos orzamentos deste 2021 adica

3,75 millóns de euros ás familias acolledoras, engadindo que claro que poden ser máis, porén se está a traballar nesa liña.

O sr. Iglesias sinala que precisamente do que se trata é de diferenciar familias acolledoras en familia extensa, que teñen unha regulación e teñen unha vinculación distinta. Non é o mesmo acoller ao teu sobriño que acoller a un neno ou nena co que non tés ningún vínculo familiar. Entón diso se trata, e este é o número, son 330 familias acolledoras que non son acollementos en familia extensa. O sr. Iglesias di que precisamente se xuntan todos os datos e parece que saen máis, pero cando se separan vese que a realidade é distinta.

O sr. Iglesias di que o acollemento familiar en familia extensa non é a mesma medida que o acollemento familiar, nin está no mesmo programa nin ten as mesmas connotacións, empezando porque o de familia extensa non ten compensación económica de ningún tipo, tratándose coma unha adopción. Entón aos nenos que están en acollemento familiar non lles pagan nin as gafas e os que están en acollemento de familia extensa si que hai outro tipo de protección e de programa.

Sinala que o tema do Estado español é basicamente que a Unión Europea a quen lle da o toque é ao Estado español, non ás Comunidades Autónomas, porque a lexislación de protección, a específica, é autonómica, e a xenérica é do Estado, e o Estado si pode promover e activar programas, de feito estano facendo. Pensa que agora mesmo hai un sobre alugueiro de pisos porque hai problemas para que se lles aluguen pisos a menores que proceden de centros e hai carteis polo Concello que fixeron chegar estas semanas, e tamén é outro programa de apoio a eses menores.

Salienta o sr. Iglesias que no punto primeiro do acordo o que se quería era recalcar, aínda que quizais non estea ben redactado, era asimilar a nivel local o termo de familias de especial protección, que si que aparece nalgún regulamento referido ás monoparentais e ás numerosas.

Os/as concelleiros/as non fan uso da segunda quenda de intervencións.

Rematado o debate e sometido o asunto a votación, o Pleno da Corporación, por unanimidade dos seus membros, acorda:

1.- Daraslle condición ás familias acolledoras de especial protección, en igualdade de trato cos outros tipos de familias que gozan desta cualidade: familias numerosas e monoparentais, e promoveranse medidas de discriminación positiva que faciliten a vida comunitaria a nivel local das persoas que acollen e as acollidas.

2.- Modificación de todos os impresos dos servizos municipais nos que sexa necesario e congruente engadir o termo familia acolledora, persoa acolledora ou fillo/a en acollida. Do mesmo xeito terase en conta estes termos sempre que sexa necesario utilizar os análogos referidos a realidades familiares, nas normativas e regulamentos.

3.- Modificación das ordenanzas fiscais que gravan o uso de bens e servizos municipais para incluír a realidade das familias de acollida na redacción das mesmas, garantindo a presenza desta posibilidade entre as tipoloxías de familias, e concretando as medidas de protección que lles afecten.

4.- Promover a formación do persoal dos servizos Sociais municipais no coñecemento dos programas e nos procesos de acollemento familiar, facilitando a función de información e asesoramento que lle atribúe o ordenamento xurídico.

5.- Trasladar á Xunta de Galicia a solicitude deste Concello de que se conten cos servizos Sociais comunitarios básicos, como recurso con competencias e atribucións nos procesos de acollemento familiar.

5.- DITAME DA PROPOSTA DA ALCALDÍA DE MODIFICACIÓN DA ORDENANZA REGULADORA DO PREZO PÚBLICO DA UTILIZACIÓN DOS SERVIZOS DE CONCILIACIÓN DA VIDA FAMILIAR E LABORAL.

O sr. alcalde cede a palabra ao concelleiro dos servizos de benestar, persoal e deportes, D. Xosé Ignacio Iglesias Villar.

O sr. Iglesias da conta da proposta da Alcaldía do 18 de xuño de 2021, que se recolle a continuación, ditaminada favorablemente pola Comisión Informativa de facenda e asuntos económicos, Comisión especial de contas, do 24 de xuño de 2021.

"PROPOSTA DA ALCALDÍA

ASUNTO: MODIFICACIÓN DA ORDENANZA REGULADORA DO PREZO PÚBLICO POLA UTILIZACIÓN DOS SERVIZOS DE CONCILIACIÓN DA VIDA FAMILIAR E LABORAL.

Vistos os informes que obran no expediente, e dado que a Corporación ten potestade para establecer e esixir prezos públicos, e que a ordenanza é o instrumento axeitado para o exercicio da potestade regulamentaria do Concello.

Atendendo a que a modificación que se propón supón a adaptación da Ordenanza reguladora do prezo público pola utilización dos servizos de conciliación da vida familiar e laboral en diversos aspectos da mesma.

Considerando que, de acordo co artigo 133.4 da Lei 39/2015, do 1 de outubro, do Procedemento Administrativo Común das Administracións Públicas (en adiante, LPACAP), a modificación proposta non vai ter un impacto significativo na actividade económica, nin impón obrigas relevantes aos destinatarios e destinatarias, e regula aspectos parciais dunha materia, ao tratarse dunha modificación dunha ordenanza fiscal.

Considerando que a modificación proposta responde aos principios de boa regulación, de necesidade, eficacia, proporcionalidade, seguridade xurídica, transparencia e eficiencia, de conformidade co artigo 129 da Lei 39/2015.

En virtude do exposto, e de conformidade co previsto no artigo 133 e Disposición adicional primeira da Lei 39/2015, do 1 de outubro, do procedemento administrativo común das Administracións Públicas, e artigo 49 da Lei 7/1985, do 2 de abril, reguladora das bases do réxime local, proponse ao Pleno da Corporación a adopción do seguinte acordo:

PRIMEIRO. Aprobar inicialmente a modificación do artigo 4º de xeito que quede redactado como segue:

Artigo 4º. – Criterios e variables para a determinación do importe do prezo público

Para a determinación do importe mensual do prezo público mensual que recolle o artigo 5, teranse en conta os seguintes criterios e variables:

1.- A renda per cápita mensual da unidade familiar, que se computará segundo as seguintes regras:

a) Entenderase por unidade familiar a formada polos proxenitores convivintes e:

1. Os/as fillos/as menores, con excepción dos que, con consentimento dos/as pais/nais, vivan independentes destes/as.

2. Os/as fillos/as maiores de idade incapacitados xudicialmente suxeitos á patria potestade prorrogada ou rehabilitada, e os que convivan na vivenda familiar e non teñan ingresos.

3. Os/as fillos/as maiores de dezaoito anos discapacitados cun grao de discapacidade igual ou superior ao 33 por cento.

4.- Os nenos e nenas en acollemento familiar, serán considerados como fillos ou fillas da unidade familiar das persoa ou persoas acolledoras.

b) A renda serán os ingresos totais da unidade familiar do exercicio anterior a aquel en que dea comezo o curso escolar no que se pretenda que produza efectos. Calcularase como a suma das rendas de cada membro da unidade, e para elo se terán en conta a base impoñible xeral e a base impoñible de aforro da declaración do IRPF correspondente.

Polo tanto, os ingresos totais anuais se acreditarán mediante a presentación das copias certificadas pola Administración tributaria das declaracións do IRPF ou a certificación de ingresos das persoas que non presentasen as declaracións do IRPF.

c) A renda per cápita anual calculase dividindo os ingresos totais polo número de membros computables da unidade familiar. No caso de familias monoparentais, incrementarase nun 0,8 o número real de membros que compoñen a unidade familiar. Entenderase por familia

monoparental a unidade familiar a que se refire a letra a) cando formase parte dela un único proxenitor ou proxenitora que non conviva con outra persoa con que manteña unha relación análoga á conxugal e sempre que o outro proxenitor ou proxenitora non contribúa economicamente ao seu sustento

d) A renda per cápita mensual será o resultado de dividir o importe anterior por 12.

SEGUNDO: Aprobar inicialmente a modificación do artigo 5º de xeito que quede redactado como segue:

Artigo 5º.-Importe do prezo público.

As tarifas do prezo público para cada servizo , son as que se expoñen de seguido:

1) Conciliación durante os períodos lectivos:

a. Teo madruga

Usuarios/as fixos/as:

a.1. *O prezo mensual polo servizo de gardería e almorzo é de 50 € por cada usuario ou usuaria ao mes.*

a.2. *A utilización do servizo de gardería sen almorzo terá un prezo mensual de 40 €.*

a.3. *No caso de utilización do servizo por días soltos o curso será do 25 %, para cada día, da cota que lle correspondería do prezo mensual para todos os días lectivos*

Usuarios/as ocasionais:

O prezo pola prestacións do servizo de gardería e almorzo será de 4 € con almorzo e de 3.5 sen servizo de almorzo. Neste caso non se aplicarán as exencións e bonificacións excepto que servizos sociais de Teo, informe de xeito excepcional da incapacidade económica da unidade familiar.

a. Teo coida

Usuarios/as fixos/as:

a.3.a. *A utilización do servizo de gardería terá un prezo mensual de 40 € .*

a.3.b. *O prezo mensual polo servizo de gardería e merenda (no caso de necesitar este servizo) é de 50 € por cada usuario ou usuaria ao mes.*

a.3.c. *No caso de utilización do servizo por días soltos o curso será do 25 %, para cada día, da cota que lle correspondería do prezo mensual para todos os días lectivos*

Usuarios ocasionais:

O prezo pola prestacións do servizo de gardería será de 3.5 €, e se é con merenda 4 €. Neste caso non se aplicarán as exencións e bonificacións excepto que servizos sociais de Teo, informe de xeito excepcional da incapacidade económica da unidade familiar".

2) Conciliación durante os períodos non lectivos. Diverteo

O prezo do servizo de Diverteo, que incluíra atención educativa e de tempo libre, almorzo e xantar, será de 9 € diarios. O computo total será a multiplicación desta cifra polo número de días lectivos de cada unha das convocatorias.

A utilización do servizo completo sen almorzo serán 8.5 € diarios

A utilización do servizo completo sen xantar 5.5 € ao día.

A utilización do servizo, sen comedor (so atención educativa), será de 5 € por día".

TERCEIRO: Aprobar inicialmente a modificación do artigo 6.2 introducindo, a maiores das existentes, a seguinte nova bonificación:

"*Os usuarios e usuarias que pertenzan a familias nas que estea acollido un/unha ou máis menores terán unha bonificación do 25% da cota resultante. Xustificarase coa documentación acreditativa do acollemento".*

CUARTO: Aprobar inicialmente a supresión do artigo 8.A) denominado "revisión de prezos", co cal o artigo 8 quedaría coa seguinte redacción:

Artigo 8 Alteración das variables de cálculo do importe

O importe a pagar polos usuarios do servizo poderá modificarse ao longo do curso cando varíen as súas circunstancias familiares ou económicas, que determine unha variación no cálculo do prezo final e os descontos aplicables.

QUINTO: Aprobar inicialmente a modificación do artigo 9º de xeito que quede redactado como segue:

Artigo 9 Período impositivo e nacemento da obriga de contribuír.

As matrículas do Teo madruga e Teo coida feitas no período ordinario poderán indicar unha data de alta no servizo distinta da prevista para o inicio do curso académico, que non poderá ser posterior ao 1 de outubro, aboando o servizo dende o día que se comece a utilizar o servizo .

Os usuarios/as fixos/as poderán variar a frecuencia de utilización do servizo sempre que a organización do servizo o permita e o soliciten mediante escrito motivado presentado no Rexistro xeral do Concello con antelación de sete días naturais. O Concello poderá negarse no caso de que as solicitudes de cambios na utilización do servizo supoñan problemas para a organización do mesmo, ou orixine problemas de compatibilidade no uso do servizo por parte dos/as outros/as usuarios/as. Para darse de baixa terá que comunicalo por escrito no Rexistro Xeral do Concello. A efectos do cobro, os cambios de frecuencia da utilización do servizo por parte dos/as usuarios/as fixos xurdirán efecto no mes seguinte sempre que se faga cunha antelación mínima de cinco días hábiles ao remate do mes anterior . No caso de cambios no medio dun mes en curso, os comunicadas entre o día 1 e 15, xurdirán efectos na segunda quincena do mes. Os comunicados con posterioridade ao día 15, xurdirán efectos ao mes seguinte.

A baixa provoca a extinción da obriga de pagamento sempre que se faga cunha antelación mínima de cinco días hábiles ao remate do mes anterior en que a baixa xurdirá efectos. No caso de baixas no medio dun mes en curso, as comunicadas entre o día 1 e 15, darán lugar ao pagamento do 50% da mensualidade. Nas comunicadas con posterioridade ao día 15, o pagamento será da mensualidade completa.

As baixas de Diverteo unha vez comezada a actividade non darán lugar a devolución do pago realizado como matrícula. As que se produzan antes poderán dar lugar a devolución cando esta baixa estea xustificada por un motivo de forza maior ou de enfermidade de calquera persoa da unidade familiar. As baixas deberán presentarse por escrito no Rexistro xeral do Concello.

SEXTO: Aprobar inicialmente introdución dun artigo 10 coa seguinte redacción:

Artigo 10. Réxime de pagamento e xestión.

Nos servizos de "Teo madruga" e "Teo Coida" a solicitude de matrícula ou solicitude de inscrición dos/as usuarios/as fixos/as dará lugar o alta no censo correspondente, emitíndose a mes vencido as correspondentes liquidacións que se xestionarán por padrón.

No servizo de "Diverteo" o prezo público xestionarase mediante autoliquidación. O pagamento das cotas de Diverteo farase no prazo que se indique na convocatoria, unha vez confirmada a praza. As persoas obrigadas ao pagamento deberán entregar antes de rematado o mencionado prazo, o xustificante de telo realizado nas oficinas municipais.

A falta de pagamento de dúas mensualidades consecutivas ou tres alternas, dará lugar á perda do dereito a dispoñer do servizo. Para unha nova alta os/as usuarias deberán estar ao corrente no pagamento dos presentes servizos.

SÉTIMO: Someter o expediente a información pública mediante anuncio no Boletín Oficial da Provincia, no taboleiro de Edictos da Corporación, na web municipal e nun dos diarios de maior tirada da provincia, durante 30 días, a contar desde o seguinte ao da inserción do anuncio no Boletín Oficial da Provincia, prazo durante o cal os interesados poderán examinar o expediente e presentar cantas alegacións estimen oportunas.

OITAVO: O acordo definitivo, incluído o inicial elevado automaticamente a tal categoría, e o texto íntegro das modificacións, así como a Ordenanza definitiva modificada, deberá publicarse no Boletín Oficial da Provincia, sen que entre en vigor ata que que se leve a cabo dita publicación e transcorra o prazo previsto no artigo 65.2 da Lei 7/1985, de 2 de abril, de conformidade cos artigos 49 e 70.2 da citada Lei".

O sr. Iglesias explica que estase a implementar un novo sistema de control de cobros do Concello e isto motiva que se fixera un cambio na ordenanza reguladora do prezo público da utilización dos servizos de conciliación da vida familiar e laboral, engadindo que realmente o cambio importante é o último, que é o artigo 10, que é o que motiva dito cambio.

Da lectura o sr. Iglesias ao artigo 10 e explica que ata agora facíanse autoliquidacións e a partir de agora emitiranse as liquidacións, que se farán en función do censo que se constrúa cos datos dos usuarios deses programas, engadindo que no servizo de Diverteo segue o sistema de autoliquidación porque é practicamente imposible construír censos en cada edición. Sinala que isto, que si que significa un cambio e que tamén é bastante demandado polas familias, é o que motiva o cambio na ordenanza reguladora. Explica o sr. Iglesias que, aproveitando que se vai a modificar este aspecto, pásase a modificar o artigo 4, que basicamente implementa o que se aproba na moción anterior e xa se aplica, porque así déixase lista, engadindo que non aparecía a expresión "nenas e nenos en acollemento" e agora si que aparecerá.

Explica o sr. Iglesias que o importe do prezo público sae no artigo 5, cambia simplemente nunha frase, que se lle retira do enunciado, "*que as tarifas de prezo público por cada servizo son as que se expoñen de seguido*" e antes era unha reiteración. É o único cambio, non se tocan as contías nin os cálculos. Así mesmo, no artigo 6.2 introdúcese a bonificación do 25% para menores que estean acollidos nunha familia, o mesmo 25% das familias numerosas e familias monoparentais.

Explica o sr. Iglesias que no cuarto punto especificase que no artigo 8 se actualizarían as tarifas periodicamente e automaticamente mediante o incremento do IPC. Sinala que a tesoureira mantén que iso non debe de estar aí, ademais non se estaba a facer, entón era unha obriga que non se estaba cumprindo, é dicir estas tarifas non se actualizaron dese xeito, senón coa aprobación no Pleno. O artigo 9 cambia a redacción do primeiro parágrafo, que dicía o mesmo pero dun xeito máis difícil. O sr. Iglesias da lectura ao artigo 9 e explica que quere dicir que no período ordinario se pode sinalar unha data de comezo do servizo fóra do día inicial, é dicir, como hai períodos de adaptación durante os primeiros días nos colexios, non é obrigatorio darse de alta no servizo o día que empeza o colexio, senón que ata o 1 de outubro pódese escoller o día de alta. Iso dentro do período ordinario. Sinala o sr. Iglesias que ten importancia porque neste período da dereito a unha praza automaticamente e fóra dese período só terían praza se hai espazo baleiro. Reitera o sr. Iglesias que se modifica o artigo porque dicía o mesmo pero cunha redacción máis enrevesada. Sinala que nese mesmo artigo hai un cambio en canto a que as baixas comunicadas con posterioridade ó día 10 se dicía que o pagamento sería

a mensualidade completa e agora cámbiase para o día 15.

Aberta a primeira quenda de intervencións, o portavoz do BNG, sr. Fernández, e a portavoz do PSdeG-PSOE, sra. Lemus, anuncian o o apoio dos seus respectivos grupos.

Intervén o portavoz do PP, sr. Guerra, quen lle cede a palabra á concelleira do seu grupo D.ª María Dolores Nariño Facal.

A sra. Nariño anuncia a abstención do seu grupo.

Os/as concelleiros/as non fan uso da segunda quenda de intervencións.

Sometido o asunto a votación, o Pleno da Corporación, con dez votos a favor (4 Son de Teo, 4 PSdeG-PSOE e 2 BNG) e sete abstencións (7 PP), acorda:

PRIMEIRO. Aprobar inicialmente a modificación do artigo 4º de xeito que quede redactado como segue:

Artigo 4º. – Criterios e variables para a determinación do importe do prezo público

Para a determinación do importe mensual do prezo público mensual que recolle o artigo 5, teranse en conta os seguintes criterios e variables:

1.- A renda per cápita mensual da unidade familiar, que se computará segundo as seguintes regras:

a) Entenderase por unidade familiar a formada polos proxenitores convivintes e:

1. Os/as fillos/as menores, con excepción dos que, con consentimento dos/as pais/nais, vivan independentes destes/as.

2. Os/as fillos/as maiores de idade incapacitados xudicialmente suxeitos á patria potestade prorrogada ou rehabilitada, e os que convivan na vivenda familiar e non teñan ingresos.

3. Os/as fillos/as maiores de dezaoito anos discapacitados cun grao de discapacidade igual ou superior ao 33 por cento.

4.- Os nenos e nenas en acollemento familiar, serán considerados como fillos ou fillas da unidade familiar das persoa ou persoas acolledoras.

b) A renda serán os ingresos totais da unidade familiar do exercicio anterior a aquel en que dea comezo o curso escolar no que se pretenda que produza efectos. Calcularase como a suma das rendas de cada membro da unidade, e para elo se terán en conta a base impoñible xeral e a base impoñible de aforro da declaración do IRPF correspondente.

Polo tanto, os ingresos totais anuais se acreditarán mediante a presentación das copias certificadas pola Administración tributaria das declaracións do IRPF ou a certificación de ingresos das persoas que non presentasen as declaracións do IRPF.

c) A renda per cápita anual calculase dividindo os ingresos totais polo número de membros computables da unidade familiar. No caso de familias monoparentais, incrementarase nun 0,8 o número real de membros que compoñen a unidade familiar. Entenderase por familia monoparental a unidade familiar a que se refire a letra a) cando formase parte dela un único proxenitor ou proxenitora que non conviva con outra persoa con que manteña unha relación análoga á conxugal e sempre que o outro proxenitor ou proxenitora non contribúa economicamente ao seu sustento

d) A renda per cápita mensual será o resultado de dividir o importe anterior por 12.

SEGUNDO: Aprobar inicialmente a modificación do artigo 5º de xeito que quede redactado como segue:

Artigo 5º.-Importe do prezo público.

As tarifas do prezo público para cada servizo , son as que se expoñen de seguido:

1) Conciliación durante os períodos lectivos:

b. Teo madruga

Usuarios/as fixos/as:

a.4. *O prezo mensual polo servizo de gardería e almorzo é de 50 € por cada usuario ou usuaria ao mes.*

a.5. A utilización do servizo de gardería sen almorzo terá un prezo mensual de 40 €.

a.6. *No caso de utilización do servizo por días soltos o curso será do 25 %, para cada día, da cota que lle correspondería do prezo mensual para todos os días lectivos*

Usuarios/as ocasionais:

O prezo pola prestacións do servizo de gardería e almorzo será de 4 € con almorzo e de 3.5 sen servizo de almorzo. Neste caso non se aplicarán as exencións e bonificacións excepto que servizos sociais de Teo, informe de xeito excepcional da incapacidade económica da unidade familiar.

b. Teo coida

Usuarios/as fixos/as:

a.6.a. *A utilización do servizo de gardería terá un prezo mensual de 40 € .*

a.6.b. *O prezo mensual polo servizo de gardería e merenda (no caso de necesitar este servizo) é de 50 € por cada usuario ou usuaria ao mes.*

a.6.c. *No caso de utilización do servizo por días soltos o curso será do 25 %, para cada día, da cota que lle correspondería do prezo mensual para todos os días lectivos*

Usuarios ocasionais:

O prezo pola prestacións do servizo de gardería será de 3.5 €, e se é con merenda 4 €. Neste caso non se aplicarán as exencións e bonificacións excepto que servizos sociais de Teo, informe de xeito excepcional da incapacidade económica da unidade familiar".

2) Conciliación durante os períodos non lectivos. Diverteo

O prezo do servizo de Diverteo, que incluíra atención educativa e de tempo libre, almorzo e xantar, será de 9 € diarios. O computo total será a multiplicación desta cifra polo número de días lectivos de cada unha das convocatorias.

A utilización do servizo completo sen almorzo serán 8.5 € diarios

A utilización do servizo completo sen xantar 5.5 € ao día.

A utilización do servizo, sen comedor (so atención educativa), será de 5 € por día".

TERCEIRO: Aprobar inicialmente a modificación do artigo 6.2 introducindo, a maiores das existentes, a seguinte nova bonificación:

"*Os usuarios e usuarias que pertenzan a familias nas que estea acollido un/unha ou máis menores terán unha bonificación do 25% da cota resultante. Xustificarase coa documentación acreditativa do acollemento".*

CUARTO: Aprobar inicialmente a supresión do artigo 8.A) denominado "revisión de prezos", co cal o artigo 8 quedaría coa seguinte redacción:

Artigo 8 Alteración das variables de cálculo do importe

O importe a pagar polos usuarios do servizo poderá modificarse ao longo do curso cando varíen as súas circunstancias familiares ou económicas, que determine unha variación no cálculo do prezo final e os descontos aplicables.

QUINTO: Aprobar inicialmente a modificación do artigo 9º de xeito que quede redactado como segue:

***Artigo 9 Período impositivo e nacemento da obriga de contribuír**.*

As matrículas do Teo madruga e Teo coida feitas no período ordinario poderán indicar unha data de alta no servizo distinta da prevista para o inicio do curso académico, que non poderá ser posterior ao 1 de outubro, aboando o servizo dende o día que se comece a utilizar o servizo .

Os usuarios/as fixos/as poderán variar a frecuencia de utilización do servizo sempre que a organización do servizo o permita e o soliciten mediante escrito motivado presentado no Rexistro xeral do Concello con antelación de sete días naturais. O Concello poderá negarse no caso de que as solicitudes de cambios na utilización do servizo supoñan problemas para a organización do mesmo, ou orixine problemas de compatibilidade no uso do servizo por parte dos/as outros/as usuarios/as. Para darse de baixa terá que comunicalo por escrito no Rexistro Xeral do Concello. A efectos do cobro, os cambios de frecuencia da utilización do servizo por parte dos/as usuarios/as fixos xurdirán efecto no mes seguinte sempre que se faga cunha antelación mínima de cinco días hábiles ao remate do mes anterior . No caso de cambios no medio dun mes en curso, os comunicadas entre o día 1 e 15, xurdirán efectos na segunda quincena do mes. Os comunicados con posterioridade ao día 15, xurdirán efectos ao mes seguinte.

A baixa provoca a extinción da obriga de pagamento sempre que se faga cunha antelación mínima de cinco días hábiles ao remate do mes anterior en que a baixa xurdirá efectos. No caso de baixas no medio dun mes en curso, as comunicadas entre o día 1 e 15, darán lugar ao pagamento do 50% da mensualidade. Nas comunicadas con posterioridade ao día 15, o pagamento será da mensualidade completa.

As baixas de Diverteo unha vez comezada a actividade non darán lugar a devolución do pago realizado como matrícula. As que se produzan antes poderán dar lugar a devolución cando esta baixa estea xustificada por un motivo de forza maior ou de enfermidade de calquera persoa da unidade familiar. As baixas deberán presentarse por escrito no Rexistro xeral do Concello.

SEXTO: Aprobar inicialmente introdución dun artigo 10 coa seguinte redacción:

Artigo 10. Réxime de pagamento e xestión.

Nos servizos de "Teo madruga" e "Teo Coida" a solicitude de matrícula ou solicitude de inscrición dos/as usuarios/as fixos/as dará lugar o alta no censo correspondente, emitíndose a mes vencido as correspondentes liquidacións que se xestionarán por padrón.

No servizo de "Diverteo" o prezo público xestionarase mediante autoliquidación. O pagamento das cotas de Diverteo farase no prazo que se indique na convocatoria, unha vez confirmada a praza. As persoas obrigadas ao pagamento deberán entregar antes de rematado o mencionado prazo, o xustificante de telo realizado nas oficinas municipais.

A falta de pagamento de dúas mensualidades consecutivas ou tres alternas, dará lugar á perda do dereito a dispoñer do servizo. Para unha nova alta os/as usuarias deberán estar ao corrente no pagamento dos presentes servizos.

SÉTIMO: Someter o expediente a información pública mediante anuncio no Boletín Oficial da Provincia, no taboleiro de Edictos da Corporación, na web municipal e nun dos diarios de maior tirada da provincia, durante 30 días, a contar desde o seguinte ao da inserción do anuncio no Boletín Oficial da Provincia, prazo durante o cal os interesados poderán examinar o expediente e presentar cantas alegacións estimen oportunas.

OITAVO: O acordo definitivo, incluído o inicial elevado automaticamente a tal categoría, e o texto íntegro das modificacións, así como a Ordenanza definitiva modificada, deberá publicarse no Boletín Oficial da Provincia, sen que entre en vigor ata que que se leve a cabo dita publicación e transcorra o prazo previsto no artigo 65.2 da Lei 7/1985, de 2 de abril, de conformidade cos artigos 49 e 70.2 da citada Lei.

Sendo as vinte horas e vinte minutos, abandona o salón de Pleno a interventora municipal D.ª Mónica I. Lado Varela.

6.- DITAME DA MOCIÓN DO GRUPO MUNICIPAL DO PSdeG-PSOE EN DEFENSA DA CANTEIRA DA CASALONGA.

O sr. alcalde cede a palabra á portavoz do PSdeG-PSOE, D.ª Uxía Lemus de la Iglesia.

A sra. Lemus da conta da moción do seu grupo do 10 de xuño 2021 (rex. entrada nº 2.718, de 10/06/2021), que se recolle a continuación, ditaminada favorablemente pola

Comisión Informativa de urbanismo, vivenda, infraestruturas, sostibilidade e servizos básicos do 24 de xuño de 2021.

“MOCION DO PSDEG-PSOE DE TEO
PARA A DEFENSA DA CANTEIRA DA CASALONGA

O Grupo Municipal do PSdeG-PSOE no Concello de Teo en base ao disposto nos artigos 91.4 e 97.3 do Regulamento de Organización, Funcionamento e Réxime Xurídico das entidades locais e demais normativa que poida resultar de aplicación, presenta, diante do Pleno da Corporación a seguinte MOCIÓN.

Tendo constancia a través dunha comparecencia no Parlamento de Galicia da Directora Xeral de Planificación Enerxética e Recursos Minerais, Paula Uría, de varias cuestións:

- primeiro, a existencia dun terceiro plan de restauración presentado por Toysal en maio de 2020, que a día de hoxe aínda non foi comunicado ao Concello nin tivo ningún tipo de exposición pública.

Trataríase, en palabras da Directora Xeral dunha mera actualización sen tramitación medioambiental do actualmente en vigor, do ano 1998, que conta cunha Declaración de Impacto Ambiental do ano 2001, claramente obsoleta.

- segundo, que a nova Directora Xeral considera que en base aos informes presentados pola empresa Toca Salgado SL, a pista da canteira, obxecto dun expediente expropiatorio, é de titularidade privada, sen ter en conta os títulos presentados polo Concello de Teo en defensa deste ben da súa titularidade e uso veciñal.

Logo de ver a inexistencia de cambios normativos tanto na lexislación estatal como na autonómica, que eviten que tras a aparencia dunha restauración medioambiental, as antigas canteiras acaben como vertedoiros de residuos.

Tras tres anos de loita veciñal e política, consideramos que estamos ante un momento crucial na defensa medioambiental da Casalonga, polo que por todo o exposto o Grupo Municipal Socialista presenta para a súa aprobación no Pleno a seguinte:

ACORDO:

Primeiro.- Reafirmar o compromiso do Pleno Municipal na defensa do viario municipal da canteira, apoiando as medidas legais e administrativas que se adopten na defensa deste ben municipal pola Corporación Municipal, en cumprimento da súa obriga de defensa e custodia dos seus bens e dereitos.

Segundo.- Reclamar ás Consellerías de Industria e de Medio Ambiente da Xunta de Galicia a tramitación dun novo plan de restauración, cunha nova declaración de impacto ambiental, para a súa adaptación aos cambios tanto normativos como socioeconómicos, e que asegure a axeitada protección medioambiental da Canteira e do seu entorno.

Terceiro.- Reclamar á Xunta de Galicia e ao Goberno de España os cambios normativos necesarios para evitar a deturpación dos obxectivos da recuperación medioambiental das canteiras mineiras, co fin de evitar posibles vertedoiros encubertos.

Cuarto.- Amosar o apoio ás veciñais e veciños afectados, organizados na Plataforma Casalonga Limpa de Residuos, nas súas reivindicacións destinadas a defender os seus dereitos e a súa calidade de vida".

A sra. Lemus sinala que antes de pasar a ler o acordo que se presenta neste Pleno para a súa aprobación, quere facer referencia á motivación do grupo municipal para presentar esta moción.

Explica a sra. Lemus que nos últimos dous meses houbo dúas comparecencias no Parlamento de Galicia e tanto a Directora Xeral de Planificación Enerxética, como a Directora Xeral de Calidade Ambiental, as novas directoras xerais, Paula Uría, que substitúe ao imputado Tahoces, e a Directora Xeral de Calidade Ambiental, Sagrario. Na primeira intervención de Paula Uría comunícase publicamente que hai un plan de restauración novo, un terceiro plan de restauración, debéndose lembrar que está paralizado a planta de biogas, dos de restauración estase no terceiro, presentado en maio de 2020 e que no momento no que se presentou esta moción non estaba comunicado ao Concello.

Segue dicindo que é certo que despois dunha solicitude por parte do alcalde en base ao artigo 44 da Lei de xurisdición contencioso-administrativa, anunciando un contencioso administrativo, unha semana despois si que a Dirección Xeral de Planificación Enerxética,

a través do delegado provincial, mandou o plan de restauración, toda a tramitación do plan de restauración novo dende maio de 2020.

Sinala a sra. Lemus que, en palabras da directora xeral, é unha mera actualización do plan de restauración, sen nin necesidade de tramitación medioambiental nin da actualmente en vigor, que é do século pasado, comezando no ano 1998, cunha declaración de impacto ambiental do ano 2002, e posteriormente ademais conforme ao que se indicou no expediente enviado ao Concello, non vai haber exposición pública do mesmo, xa que dende a Dirección Xeral de Minas, agora chamada de Planificación Enerxética, se comunica que non é necesario, considerando que non hai cambios substanciais, polo tanto non é necesaria unha exposición pública nin declaración de impacto ambiental novo.

Explica a sra. Lemus que, posteriormente, houbo outra comparecencia da Directora Xeral de Calidade Ambiental, na que se reafirma a idea de que non é necesaria unha declaración de impacto ambiental novo, que hai unha mera actualización do Plan de restauración. Salienta que non se ten en conta para nada nin a situación actual da canteira, totalmente diferente á do ano 1998, nin a consideración de cantidade de residuos que hai, nin a existencia de dúas lagoas, os cambios medioambientais básicos ou os cambios socioeconómicos da contorna, porque hai que lembrar que a declaración de impacto medioambiental é un elemento que non ten en conta soamente criterios medioambientais puros, senón tamén socioeconómicos.

Sinala a sra. Lemus que, doutro lado, a directora xeral de planificación enerxética, na súa intervención deixou ben claro que ían a seguir co procedemento expropiatorio da denominada pista da canteira, respecto da cal o Concello no Pleno do mes de novembro do 2020, por unanimidade, aprobou que se consideraba pública, así como a súa defensa como ben municipal. Aclara que esta actuación se leva a cabo pola Xunta en base a dous informes que pediron eles, e que o Concello non ten, aínda que se supón que deben de ser os informes dos que sempre tirou Toysal todo este tempo.

Explica a sra. Lemus que, como terceiro elemento, ademais básico para esta moción, foi a pregunta do BNG no Parlamento estatal na que o goberno español, do seu partido,

anuncia que de momento entendían que cumprían perfectamente o RD do 2009, que sempre se fala del, o 975, que cumpría perfectamente as funcións para protección medioambiental das canteiras respecto ós plans de restauración, aínda que é verdade que ó final se deixa aberta unha especie de posibilidade, despois da reforma da Lei de residuos actualmente en tramitación, de modificar o real decreto. Sinala a sra. Lemus que se trata dunha consideración coa que non están de acordo os socialistas de Teo. Salienta que polo tanto decidiron presentar a moción, por iso e, doutra banda, tamén porque nos últimos días antes desa moción se discutiu a través de varias notas de prensa, pensa que nunha principalmente, a consideración pública do viario, con algún elemento que pensa que debería de ser polo menos debatido en Pleno, parecéndolle interesante, e que ademais vai esclarecer bastante ben o carácter público do mesmo e a defensa que se está facendo por parte deste goberno e da Corporación, unanimemente, dun ben público de uso veciñal, e por tanto decidiron presentar esta moción,

A continuación a sra. Lemus da lectura aos acordos que se propón na moción anteriormente transcrita.

Aberta a quenda de intervencións, o portavoz do BNG, sr. Barrreiro, sinala que vai comezar dicindo que o feito de que a señora Uría diga o que di non fai máis que corroborar o que moitas veces dixo o BNG nesta institución, que o PP ten un problema de coherencia e o que fai é construír unha realidade alternativa. Como vén sendo habitual enganan á veciñanza dicindo neste Pleno unha cousa pero votando o contrario no Parlamento de Galiza e aquí din que non queren un vertedoiro, e non dubida de que os señores e señoras do PP a título persoal non o queiran, evidentemente, nin tampouco os concelleiros e concelleiras do PSOE, máis teñen que ter claro que o teñen, que defenden as posicións políticas dun partido que está claramente a favor destas institucións, que lexisla e actúan en consecuencia, e que sempre actúa favorecendo as empresas por riba dos intereses das galegas e dos galegos neste tema e en moitos outros dos que xa se tratou no pleno, como a enerxía eólica.

Sinala o sr. Barreiro que tanto é así que hoxe mesmo se coñeceu que o ex Director Xeral de Minas da Xunta, Ángel Bernárdez Tahoces, e o Secretario Xeral de Xestión e Calidade Ambiental, Justo de Benito Basanta, están sendo investigados polo xulgado como

presuntos autores dun delito de prevaricación ambiental pola utilización por parte da Xunta, en 2011, da reapertura da mina de Barilongo, en Santa Comba, sen a axeitada avaliación de impacto ambiental, pese á existencia de informes que alertaban de que a explotación podía contaminar as augas, engadindo que tamén foi investigado Angel Tahoces pola reapertura da Mina de San Fins, en Lousame, polo que están como para fiarse da autoridade competente que a lexislación estatal establece como vixiante das normas e das normativas.

Sinala o sr. Barreiro que o BNG pensa que o PSOE é un pouco máis ou menos o mesmo, aquí en contra e en Madrid a favor. Aínda así, o BNG alédase de que despois de 2 anos admitan que por fin teñen unha responsabilidade neste asunto e que lles dean a razón, non porque precisen que lle dean a razón, senón polo ben dos veciños e das veciñas da Casalonga.

Explica o sr. Barreiro que no Pleno de febreiro de 2019 o compañeiro do BNG, Manuel Anxo Fernández Baz, introduciu unha emenda na moción conxunta do BNG-Son de Teo e PSOE, titulada "rexeitamento da campaña dirixida ó alumnado sobre a minería sostibel", con número de entrada 1079, campaña que, por certo, contaba co apoio da Xunta de Galiza, que os populares si que saben sempre de que lado están. O sr. Barreiro sinala que a emenda dicía *"solicitar o goberno do Estado a modificación da normativa estatal RD 975/2009, de 12 de xuño, e 105/2008, de 1 de febreiro, que son utilizados de forma fraudulenta para a instalación de vertedoiros encubertos a través do mecanismo dos plans de restauración",* engadindo que máis ou menos é o que di o terceiro punto da moción que se está a debater, polo que isto xa non é novo, xa vén de dous anos atrás.

Considera o sr. Barreiro que haberá que preguntarse que se fixo ate hoxe, porque a resposta do seu goberno á pregunta do deputado do BNG, Néstor Rego, é clara e concisa, como ben dixo a sra. Lemus, e cita "*es decir, se puede construír un vertedero en un espacio afectado por la actividad minera, cumpliendo con todos los requisitos de un vertedero, o se pueden valorizar residuos inertes siempre que sustituyan a materias primas vírgenes, pero contando en ambos casos con la autorización correspondiente de la autoridad competente",* e un pouco máis adiante di "*por todo ello se considera que existen mecanismos suficientes para garantizar las regeneraciones de estados afectados*

por la minería que no suponen un riesgo para la creación de vertederos encubiertos en nuestro país".

O sr. Barreiro sinala que o que di o Estado está claro, o Concello leva dous anos agardando a que se cambie esta normativa, como por certo se prometeu en período electoral, e por suposto que se lles debe de enviar unha e outra vez, e as que faga falla, máis habería que deixar de prometer en período electoral, e por unha vez cumprir. Considera que se ben a uns lles custa bastante a terceira conxugación, que é a do verbo dimitir, aos outros tamén lles custa bastante porque tamén é a do verbo cumprir, e tamén custa cumprilos acordos asinados, como pasa así mesmo noutros temas.

Considera o sr. Barreiro que está ben que se pidan os plans de restauración, porque teñen que estar necesariamente adaptados á normativa vixente e actualizados. O Concello pode pedirlle un cada ano se quere, pero sempre vai ser o mesmo resultado, o plan vai a estar adaptado á normativa, polo tanto ou se cambia a normativa ou o plan o que vai dicir é o que di a normativa, e por aí se chega a un calexón sen saída.

Considera o sr. Barreiro que entón a pregunta é que se fixo dende o Concello para protexer este espazo natural, de canteira abandonada, e que se está a facer, e se se está a facer todo o posible. Pregunta porque non se contemplan outras vías, outras vías que xa pediu o BNG no Pleno, e por que non se traballa na liña de protección das masas de auga. Sinala que Toysal sabe que esta é unha das vías que pode mobilizar o Concello, e sábeo tan ben que xa tentou baleirar as lagoas unha vez e parouse cunha actuación dos veciños, que derivou nunha denuncia e nunha posterior sanción.

Salienta o sr. Barreiro que no BNG seguen pensando o mesmo que hai dous e que hai tres anos, hai que cambiar a normativa, que o PSOE en Madrid pode e non quere cambiar. Se é necesario hai que ir a un contencioso-administrativo para pedir a paralización da concesión e paralelamente hai que protexer as masas de auga e consolidar a defensa da restauración que xa está feita pola propia natureza logo de anos de abandono, e pedir a inclusión destas lagoas no rexistro de humedais de Galiza. O sr. Barreiro sinala que dende o BNG pregan que ademais desta vía de solicitarlle plans actualizados de restauración que tamén se tomen outras vías e se consideren outras posibles fórmulas,

engadindo que habendo máis cabezas pensando é moito máis probable que cheguen a unha solución mellor, polo que non sabe por que non se contemplan outras vías.

Intervén o portavoz do PP, sr. Guerra, quen lle cede a palabra ao concelleiro do seu grupo D. Antonio R. Sánchez Crespo.

O sr. Sánchez sinala que dende o seu grupo non teñen nada que obxectar e anuncia o apoio do seu grupo.

Intervén a portavoz de Son de Teo, sra. Otero, quen anuncia o apoio do seu grupo.

A sra. Lemus, respondendo ao falado polo portavoz do BNG, sinala que xa se pediu dende o Concello o rexistro de humedais de Galiza, en decembro do ano pasado, en base a un informe dun biólogo, e reiterouse este mes a Augas de Galicia.

Tratándose do baleirado da lagoa sinala que é verdade que houbo unha mobilización veciñal que ela coida que provocou a rápida reacción de Augas de Galicia, porén o baleirado non se paralizou por Augas de Galicia, houbo un expediente posterior, pero non se paralizou nese momento, o que houbo é un peche por parte do Concello desa válvula de baleirado.

Sinala a sra. Lemus que en canto á posibilidade dun contencioso-administrativo é un tema moi revisado no Concello e é verdade que é un dos elementos máis curiosos de todo este expediente, xa que as resolucións que podían ser obxecto dun contencioso administrativo nunca chegan a este Concello. Dende hai máis de ano e medio agárdase a resolución do arquivo do expediente de caducidade da concesión mineira e, para que se vexa como anda a cousa, agora mesmo o que mandaron foi o expediente do terceiro plan de restauración. O alcalde pediu aos poucos días que se lle informe sobre a resolución que caia nese plan de restauración, porque é moi probable, como xa pasou moitas veces, que non se enteren de cando vaian aprobar o plan de restauración, e isto non é porque dende o Concello se pense mal de principio senón que está a experiencia dos últimos tres anos. Referíndose ao plan de restauración sinala no que non se vai a realizar exposición pública, vaise pedir que se cumpra o decreto do 2009 porque non van a ter unha exposición pública, por falta de argumentarios xa que está sen motivar, e por

outro lado porque a declaración de impacto ambiental está obsoleta e ela cree que non queren repoñela, pensa que están fuxindo da tramitación medioambiental, engadindo que cada vez o ten máis claro. Explica que cada vez que van a medio ambiente, sobre todo en Patrimonio Natural, tiñan un muro, facían os informes moito máis estritos, pedían unha serie de requisitos, no último xa foi unha serie de requisitos sobre todo o inventario completo de especies, que iso Toysal cree que non o quere cumprir, e de aí que moitas veces cando din que hai que ir a un contencioso-administrativo gustaríalle moito saber contra que, porque non se sabe nin cales son os motivos que levaron a determinadas decisións da Xunta porque nunca chegaron esas resolucións ao Concello de Teo, por moi solicitadas que foron.

Salienta a sra. Lemus que é ben curioso tamén que sempre que hai unha mobilización veciñal Minas responda rápido, Minas arquivou o segundo plan de restauración cando ía haber aquela manifestación do 15 de marzo de 2020, manifestación suspendida finalmente, que foi cando se entrou en estado de alarma, e Minas manda o terceiro plan de restauración cando está convocada xa a Manifestación do 13 de setembro do 2021.

A sra. Lemus di que en todo caso agradece a boa disposición de todas as forzas políticas e agarda que esta boa disposición non sexa soamente amosada neste Pleno. Recoñece a sra. Lemus que o seu partido en Madrid non está facendo o correcto, que non é agradable e non é o mellor que lles pode pasar, e ela non defende esa posición, e ningún do seu grupo a vai defender, e farán todo o posible para que cambie. Sinala que en todo caso tamén é verdade que, recoñecido iso, agradecería que cando estean en momentos un pouco fundamentais nesta loita, antes de facer determinadas aseveracións de tipo público que poden ser moi prexudiciais para a mesma, se considere o medio-longo prazo e non tanto o curto, engadindo que o di sobre todo polo tema do camiño público. Sinala a sra. Lemus que non se quere entrar nesa discusión, e ela non vai entrar, pero soamente pide que igual que nesta moción se reafirma o compromiso na defensa dun viario municipal, que se faga o mesmo sempre nas notas de prensa. Salienta a sra. Lemus que ela pode admitir que o señor do BNG lle diga con toda a razón do mundo que o PSOE en Madrid non está facendo as cousas correctamente, pero o que non se pode é lanzar publicamente, a unha semana dunha manifestación, cando Toysal está botando lameira completa, incluída creación de troles, webs, e todo tipo de barbaridades, e non poden

sumarse dende a Corporación ningunha das forzas políticas.

Amosa a sra. Lemus o seu agradecemento, agardando que se mellore en reacción e o de sempre, o falado sempre, e así que todo o que sexa construtivo benvido sexa porque cree que todos están nesta loita xuntos e polo menos deberían de manter esa loita unida porque cree que é unha das bazas que ademais deben de defender ante o que se pode vir enriba, que de momento aínda non fixo nada máis que dar pequenos sustos pero que pode ser o cambio socioeconómico, total e medioambiental deste Concello.

Aberta a segunda quenda de intervencións, o portavoz do BNG, sr. Barreiro, di que, pola exposición da concelleira do PSOE, parece que foron eles os da famosa nota da estrada, e simplemente quere puntualizar que non foi o BNG, que foi o PP, que como xa dixo ten unha dobre cara, que pola mañá di unha cousa e pola tarde di outra e ó día seguinte din a contraria. Considera que a eles se lles pode acusar de moitas cousas, xa lles teñen acusado de terroristas e de case todo, pero do que non se lles pode acusar é de "non defender o noso, de non defender o país e non defender a nosa veciñanza".

Intervén o concelleiro do PP, sr. Sánchez, quen di que non van dar acceso ás provocacións do BNG, xa que non van dar acceso a quen no seu día en canto entrou por primeira vez como portavoz dixo que o seu máximo obxectivo era indignar ó PP, polo que o seu interese por defender os intereses da veciñanza teense quedaban nun segundo plano.

Sinala o sr. Sánchez que, entendendo que a alusión é directa ao comunicado do PP, gustaríalle comentar que en moitas ocasións se fan interpretacións do que comunica o PP, e mesmo se chega a manipular o que realmente dixo o PP. Sinala que vai ler un fragmento do comunicado no que facían referencia á pista e que di "*os populares consideran positivo que os mandatarios teenses* (referíndose ó alcalde e concelleira) *reclamen o que consideren que é propiedade do Concello e nesa loita van estar unidos"*. É dicir, que nesa loita o PP vai a estar unido a quen considere que a pista neste caso é propiedade do Concello. Sinala que o único que fixeron saber naquel comunicado era que aparecera un documento do que lles gustaría ter tido información. Sinala que, como parece que non quedou suficientemente claro, aquí queda claro o que dixeron naquel

comunicado. Di o sr. Sánchez que non sabe se xa querían que lles renderan pleitesía ou que fixeran unha recolecta de sinaturas para pedir o título de excelentísimo a algún dos membros do goberno local, pero pensa que con esa frase, que entende que non foi o suficientemente aclaratoria, querían deixar claro que consideran que é positivo que os mandatarios reclamen o que consideren que é propiedade do Concello.

Intervén o sr. alcalde e di que se alegran desta afirmación, pero o que pasa é que é unha forma curiosa, en todo caso, de mostrar a unidade. Sinala que, por se queda algunha dúbida, quere aclaralo, na medida en que é a súa obriga, xa non so vontade, senón obriga, a defensa do público. Explica que non é certo que aparecera ningún novo documento, senón que ese documento leva dende hai moito tempo e ademais non fai referencia estrita á propiedade da canteira. É un documento da Deputación Provincial onde di o que xa todos sabían, que no ano 2006 houbo unha permuta dos propietarios da canteira ca Deputación para construír a variante. Iso non o discute ninguén, está na propia argumentación feita polo goberno municipal nas reclamacións contra a canteira en varias ocasións. O *quid* da cuestión é que dende o ano 2006 non se discute que esa estrada deixa de ser estrada e é un espazo privado, o que se discute é que a partir de 2008 e maiormente a partir do 2010, cando se entregan os títulos de concentración, esa estrada volve aparecer. Salienta que a razón pola que volva a aparecer non a saben, pero aparece. Sinala que ao igual que para eles da concentración parcelaria calquera camiño público, aínda que estea cerrado, é a súa obriga abrilo, é a obriga do Concello manter esa estrada aberta. E ademais a argumentación que da Toysal contradise, porque argumenta e presenta un informe da Dirección Xeral de Medio Rural na que di que na concentración Medio Rural non entra nas estradas e na súa titularidade, que as que eran estradas seguen sendo estrada, iso é o que di estritamente a declaración de Medio Rural. Sinala que por iso din que Toysal entra nunha contradición grave, o problema para eles é que en 2007 iso non era unha estrada, entón cando vén a concentración parcelaria iso volve a ser estrada. Salienta o sr. alcalde que, todavía máis, se non fose así, se se collen os quilómetros permutados no seu momento, hai entre seis e oito fincas que quedarían sen acceso. Aclara o sr. alcalde que eles non din incluso de quen é a responsabilidade de que iso ocorrese así, de se naquel momento Carballal non foi consciente de que tiña que facer esa argumentación diante de Medio Rural, incluso facéndoa Medio Rural non

o tivo en conta e os propietarios puideron ter dereito a unha indemnización, porque é algo que a eles non lles concirne, o que si resulta claro, e por iso se alegra da postura do PP de apoiar a defensa do público, é que van a estar todos unidos, e que é incuestionable que a concentración parcelaria deixa esa estrada como vial público.

Sinala o sr. alcalde que sen entrar se hai dereitos a indemnizacións, ou non, se Medio Rural actuou ben ou non, en todo caso a reclamación dos posibles propietarios terá que ser contra Medio Rural non contra o Concello. Se se consulta o arquitecto municipal ou con calquera dos xurídicos deste Concello, ese plano de concentración parcelaria é unha obriga, non se podería permitir un peche aí pegado á estrada, teríase que pedir a distancia regulamentaria dende ese vial público, e non é unha interpretación nese sentido, a interpretación pode ser de como se chegou aí, pero ese é o feito obxectivo por iso se alegra da postura na que parece que se recupera a unidade, polo menos na defensa do público, que é para o que están todos aquí.

Rematado o debate e sometido o asunto a votación, o Pleno da Corporación, por unanimidade dos seus membro, acorda:

Primeiro.- Reafirmar o compromiso do Pleno Municipal na defensa do viario municipal da canteira, apoiando as medidas legais e administrativas que se adopten na defensa deste ben municipal pola Corporación Municipal, en cumprimento da súa obriga de defensa e custodia dos seus bens e dereitos.

Segundo.- Reclamar ás Consellerías de Industria e de Medio Ambiente da Xunta de Galicia a tramitación dun novo plan de restauración, cunha nova declaración de impacto ambiental, para a súa adaptación aos cambios tanto normativos como socioeconómicos, e que asegure a axeitada protección medioambiental da Canteira e do seu entorno.

Terceiro.- Reclamar á Xunta de Galicia e ao Goberno de España os cambios normativos necesarios para evitar a deturpación dos obxectivos da recuperación medioambiental das canteiras mineiras, co fin de evitar posibles vertedoiros encubertos.

Cuarto.- Amosar o apoio ás veciñais e veciños afectados, organizados na

Plataforma Casalonga Limpa de Residuos, nas súas reivindicacións destinadas a defender os seus dereitos e a súa calidade de vida.

Uxía Lemus de la Iglesia

7.- DITAME DA MOCIÓN DO GRUPO MUNICIPAL DO BNG SOBRE A NOVA TARIFA ELÉCTRICA.

O sr. alcalde cede a palabra ao portavoz do BNG, D. Manuel Barreiro Rozados.

O sr. Barreiro di que en primeiro lle gustaría facer unha aclaración, xa que el nunca dixo que o seu máximo interese fose provocar ao PP, iso é unha falacia. Dirixíndose ao concelleiro do PP, sr. Sánchez, dille que manexa ben as claves do debate, iso é unha falacia, engadindo que el o que dixo, despois de que lle chamaran dende o PP "indigno", é que lle enorgullecía que lle chamaran indigno eles.

O sr. Barreiro da conta da moción do seu grupo de 15 de xuño de 2021 (Rex. 999 nº entrada 1637, do 15/06/2021), que se recolle a continuación, ditaminada favorablemente pola Comisión Informativa de urbanismo, infraestruturas, sostibilidade e servizos básicos do 24 de xuño de 2021.

"O Grupo municipal do BLOQUE NACIONALISTA GALEGO no Concello de Teo, ao abeiro do Regulamento orgánico municipal do Pleno da Corporación, presenta a seguinte moción sobre **a nova tarifa eléctrica** para o seu debate en Pleno

Exposición de motivos:

O pasado 9 de Marzo do 2021 o Consello de Ministros, a proposta do MITECO, aprobou o Real Decreto polo que establece a metodoloxía que, xunto coas peaxes do sistema fixadas pola "Comisión Nacional de los Mercados y de la Competencia" (CNMC) na circular 3/2020 conforman a parte regulada da factura eléctrica de cada consumidor ou consumidora.

Esta reforma, xa prevista para o ano 2020 e demorada pola pandemia, entrou en vigor o pasado 1 de xuño. Consideramos que esta norma xera un impacto negativo nos consumidores e

consumidoras e danos colaterais importantes que deberán levar á reconsideración da norma, sobre todo tendo en conta que afecta a importantes sectores da poboación que xa están sufrindo as graves consecuencias derivadas do forte impacto económico das restricións impostas pola loita contra a COVID-19.

Este é o caso do consumo doméstico e nomeadamente daquelas persoas consumidoras adheridas xa con anterioridade ao sistema de discriminación horaria. Na Galiza hai máis de medio millón de fogares adheridos a esta modalidade que verán como a súa factura experimenta un aumento que pode chegar a superar o 30%.

Así mesmo, debe destacarse o impacto que ten en determinadas actividades económicas cunha forte implantación na Galiza como son as pequenas explotacións gandeiras, xa que os horarios do período punta da tarifa coinciden con tarefas de alto consumo enerxético. Se observamos o perfil típico dunha explotación gandeira, veremos que o 40% do consumo concéntrase entre as 8h e as 13h pola mañá e as 18 e 23h pola tarde, xusto o período punta, polo que o incremento medio na factura será de máis do 40%. No país existen máis de dez mil explotacións afectadas por este cambio e sen alternativa posíbel.

De igual forma, outros consumidores cun perfil de consumo semellante ao descrito, como é o da hostalería, xa duramente golpeado pola pandemia, e o resto de PEMES, sufrirán igualmente as consecuencias, pois as súa actividades desenvólvense necesariamente durante as horas de maior custo da enerxía. Todo isto nunha Galiza que exporta electricidade.

Para rematar, queremos facer fincapé en que non resulta lóxico acometer un cambio normativo deste calibre sen ter en conta outros aspectos da composición da factura cuxo peso é relevante e cuxa necesaria revisión demándase tamén dende amplos sectores da sociedade, como son o importe do imposto especial da electricidade e o tipo de IVE que debe aplicarse, sendo a electricidade un ben de primeira necesidade e non un luxo.

Por estes motivos, o BNG solicita do Pleno da Corporación Municipal a adopción do seguinte acordo:

1- Trasladar ao Goberno central o rexeitamento por parte do Concello de Teo á súa política enerxética por contribuír ao incremento da factura eléctrica dunha parte importante das e dos

consumidores domésticos e de sectores vulnerábeis, singularmente os cambios aplicados a partir do 1 de xuño de 2021.

2- Instar ao Goberno do Estado a abrir un novo proceso para unha regulación da tarifa eléctrica baixo as seguintes premisas:

a) Reducir os impostos que gravan o consumo de enerxía eléctrica, nomeadamente a eliminación do imposto especial da electricidade e a redución do tipo aplicado no imposto de valor engadido até o 4%.

b) Beneficiar aos territorios de produción de enerxía eléctrica compensando o forte impacto ambiental e social derivado da súa produción a través dun abaratamento dos prezos.

c) Modificar a Lei 24/2013, do sector eléctrico, de maneira que o prezo da electricidade se estipule en función dos custos de xeración de cada tecnoloxía"

Aberta a primeira quenda de intervencións, a portavoz do PSdeG-PSOE, sra. Lemus, sinala que, compartindo certos elementos da moción pero non todos, o seu grupo se vai a abster.

Intervén o portavoz do PP, sr. Guerra, quen lle cede a palabra á concelleira do seu grupo D.ª Lucía Calvo de la Uz.

A sra. Calvo anuncia o apoio do seu grupo á moción. Di que dende logo está moi ben que eles mesmos manifesten que o Goberno central, que goberna co apoio do BNG en Madrid, é o goberno da improvisación absoluta, tanto na maneira de planificar a transición enerxética como na de buscar solución aos problemas que esta desorganización xera. Dirixíndose ao sr. Barreiro, a sra. Calvo dille que este concelleiro apelaba na moción anterior á coherencia, e iso si que é coherencia.

Sinala a sr. Calvo que o goberno leva tres anos prometendo medidas para rebaixar o prezo da luz, pero o único certo en todo este tempo é que a factura eléctrica segue subindo. Segundo os datos da FACUA-Consumidores en acción, o recibo da luz dun usuario medio disparouse un 46,5% nas tres primeiras semanas de xuño, fronte ó mesmo período do ano pasado, apuntando así a factura máis cara de toda a historia, o cal resulta inasumible.

A Xunta de Galicia xa está exercendo as súas competencias en materia enerxética, por un lado está traballando para promover un desenvolvemento eólico na comunidade, que ten todas as garantías técnicas, xurídicas e ambientais que esixe a lexislación vixente, velando pola súa compatibilidade coa protección e sustentabilidade do medio ambiente. Lémbralle a sra. Calvo ao BNG que aplaudiron con entusiasmo o peche das Pontes e Meirama, para despois mercar parte desa enerxía que non producimos en Galicia coa conseguinte perda de traballo e de riqueza, en lugares como Marruecos, onde hai centrais térmicas bastante máis contaminantes que as nosas. Sinala que, que ela saiba, o quentamento global non entende de fronteiras.

Explica a sra. Calvo que os beneficiarios de axudas da Xunta para evitar cortes de luz dende o 2014 son 25.000. Este ano o bono eléctrico galego conta con 1.600.000 euros. Tamén están doutra banda as axudas do INEGA en materia de aforro e eficiencia enerxética, así como para seguir impulsando o uso de enerxías renovables. Pensa a sra. Calvo que é unha enerxía limpa e sostible que veta o BNG e o PSdeG, a pesar de ser esencial no avance dunha Galicia máis verde.

Considera a sra. Calvo que compre lembrar que a enerxía eólica causante do cambio climático é a principal ameaza para os ecosistemas naturais e a biodiversidade.

Di a sra. Calvo que, finalmente, en canto á tarifa eléctrica, que subxace na petición de bonificación aos territorios de produción e enerxía, cabe sinalar que é un dos puntos do acordo do Goberno asinado entre PSOE e BNG. Parece que o BNG non confía en que se cumpra e por iso o inclúe na moción. Quizais sexa porque é un slogan de hai seis anos, que non teñen sido capaces de concretar. Remata a sra. Calvo a súa intervención reiterando o voto a favor do seu grupo.

Intervén o sr. alcalde e di que pensa que ás veces é necesario mirar as cousas cunha certa perspectiva porque senón se perden un pouco as referencias e calquera discurso vale, e non pode ser así.

Explica que o problema das eléctricas comeza no momento en que un goberno do PP privatiza o sector eléctrico, engadindo que esa é a orixe de todo e que aí comezan os problemas. A razón é que foi acompañado dun segundo paso que foi deseñar unha

estratexia para que os políticos de distintos partidos, e aí hai que recoñecer non só entra o PP, coparan os distintos postos nos Consellos de Administración e sacasen a rendibilidade deses cambios lexislativos que provocaron esta situación nefasta.

Considera o sr. alcalde que tampouco se pode facer esa loa das renovables cando o PP ven boicoteando sistematicamente, durante toda a lexislatura de Mariano Rajoy, a autoprodución, é dicir, a posibilidade de venta de autoprodución e devolución á rede foi sistematicamente boicoteada polos gobernos do PP, o cal tamén é unha cuestión obxectiva.

Aclara o sr. alcalde que el está moito máis de acordo co apartado c) que co apartado a) do punto 2 da proposta de acordo, no senso de que o que cómpre é que se estipule o prezo da electricidade en función dos custos de produción e non tanto na redución dos impostos. Asume que é unha vía inevitable cando se da unha situación de crise, pero a redución dos impostos non deixa de ser un empobrecemento e outro triunfo para as eléctricas porque estas manteñen os custos e os beneficios da produción mentres que o que se fai e que todos perden colectivamente coa redución dos impostos.

Salienta o sr. alcalde que é certo que non se pode falar da defensa medioambiental nas canteiras e criticar o peche de Meirama. Está claro que o apostar polas enerxías renovables ten custos, é dicir, o que hai que plantexarse socialmente é ata que punto se está disposto a apostar por ese cambio medioambiental básico que vai a ter inevitablemente custes. Entende que unha cuestión é que teña custes porque os medios de produción poden ser máis caros e outra porque as empresas eléctricas estean facendo o negocio do século e interactuando coas forzas políticas e co nivel lexislativo á hora da produción e da obtención dos beneficios.

O portavoz do BNG, sr. Barreiro, di que ve ós compañeiros do PP moi preocupados polo deputado do BNG, engadindo que será necesario que se vaian preparando porque van ser máis e entón será peor e sentaralles peor.

Sinala que é certo que o BNG apoiou a este goberno, e o goberno é o que non está cumprindo, non o BNG, xa que eles non teñen culpa que o goberno asine cousas que despois non cumpre. Explica que eles chegaron a un acordo, fixeron a súa parte dese

acordo, e o Goberno decidiu non facer a súa parte ou polo menos adiar o tempo no que se fai, razón pola cal dicía que igual non saben conxugar a terceira conxugación.

Sinala o sr. Barreiro que, como dicía o sr. alcalde, o BNG non entende que teñen que dicir os membros do PP do goberno de Aznar da liberalización do sector, da perda de compañías públicas, etc, das portas xiratorias, Aznar, González e outros tantos que están nos Consellos de Administración de Iberdrola, de Ence, de moitas empresas que ao final son as que mercan por parcelas o país.

Sinala o sr. Barreiro que o PP di que se merca electricidade a Marrocos, engadindo que non sabe se a concelleira do PP está moi informada, xa que Galicia é excedente en produción de electricidade, e así o ano pasado exportouse un 30% da electricidade que se produce, polo tanto non entende para que se merca, pois se sobra electricidade e se vende, non ten moito sentido que se merque.

Dirixíndose ás/aos concelleiras/os do PP, o sr. Barreiro dilles que, como xa lle dixo ao sr. Sánchez, manexan moi ben a falacia, e seguen aí, ancorados nesa falacia. Explica o sr. Barreiro que o BNG non está en contra das enerxías limpas e non está en contra do progreso, nunca o estivo. Precisamente é un partido que sempre estivo na vangarda en reivindicacións sociais e de todo tipo, evidentemente, o que non está de acordo é coa súa política eólica. Non é que non estean de acordo coa enerxía eólica, non están de acordo coas políticas do PP. Consideran que os do PP están troceando este país e vendéndoo ás oligarquías e facendo de Galicia unha mera colonia produtiva, están desfacendo o tecido económico e social do pais e están acabando con todas as empresas. Acabaron coa industria, están vendéndonos, literalmente, e ademais de saldo .

Considera o sr. Barreiro que o que non pode ser é que un concello de Galicia teña máis eólicos que toda a comunidade autónoma de Asturias, engadindo que a eles se algo lles sobra aquí son eólicos. Sinala que o que haberá que pensar é se se pode chantar un eólico en calquera sitio, pregúntase que é isto e pídelle ás/aos concelleiras/os do PP que deixen xa de dicir que o BNG está contra o progreso porque non é verdade.

Sinala que agora tamén van poñer os eólicos no mar, por se acaso, por se non chegaban, non vaia a ser que na liña do horizonte do mar se vexa América, mellor ver un eólico,

porque non hai dabondo. Parécelle que son moi demagóxicos e que non deixan de darlle voltas ó mesmo argumento cando saben perfectamente o que están facendo. O que se está facendo cos eólicos, o que se está facendo con Ence, coas canteiras e o que se está facendo con todo. Dirixíndose ás/aos concelleiras/os do PP dille que “están acabando con nós”.

Aberta a segunda quenda de intervencións, a portavoz do PSdeG-PSOE, sra. Lemus, non fai uso da mesma.

Intervén a concelleira do PP, sra. Calvo, e sinala que que o que parece que está desinformado é o concelleiro do BNG. Di que claro que se compra enerxía a Marruecos, e nuclear a Francia, engadindo que o di para que o anote o sr. Barreiro e despois o busque.

Sinala a sra. Calvo que, de todas formas, para non desinformar aos veciños, como o sr. Barreiro di que se amparan na falacia, quere lembrar que en cada factura da luz os galegos pagan un 25% que corresponde á produción e ao marxe de comercialización e o 75% restante corresponde a impostos, primas e recargos. Refírese ás primas de enerxía renovables e sinala que isto na factura da luza quere dicir que estamos a pagar as primas do goberno socialista de Zapatero, que tamén gobernaba co apoio do BNG, polo tanto veñen dicir unha cousa e é a contraria.

Refírese a sra. Calvo ao déficit da tarifa e di que nada máis e nada menos que 29.000 millóns de euros, déficit producido pola política enerxética frívola dun goberno socialista., que o BNG apoiou, e mentres tanto os galegos e o resto de españois a pagar.

Pregunta a sra. Calvo cal era a proposta do BNG cando gobernaban con Zapatero en Madrid, engadindo que xa resposta ela, xa que eran “primas a renovables ineficientes e déficit tarifario” e agora o resultado é que se ten que pagar, pagar, e volta a pagar a débeda acumulada do déficit tarifario nas primas renovables.

O sr. Barreiro sinala que eles non estaban no goberno de zapatero.

A sra. Calvo sinala que eles o facilitaron igual que agora a Sánchez, facilitaron, porque lles gusta poñerse de salvadores, e así primeiro xeran o problema e logo a pancarta, e

vai a ser que non porque hai que apalancar co que un fai.

Sinala a sra. Calvo que agora o resultado é pagar, pagar e volta a pagar a débeda acumulada do déficit tarifario nas primas renovables, máis de 35.000 millóns de euros. Sinala que estas son as políticas que o BNG apoiaba en Madrid e que eles denuncian e pregunta onde está agora a pancarta e as mocións do BNG. Considera a sra. Calvo que isto é o de sempre, xeran un problema e despois veñen de salvadores da patria, engadindo que xa sabe que ao sr. Barreiro non lle gusta que lle digan estas cousas porén hai que saber encaixar.

Sinala a sra. Calvo que so hai unha forma de rebaixar a factura da luz, que é diminuír os impostos como o IBI, e que por exemplo en Irlanda é dun 13%, en Grecia e Portugal dun 6%, as cargas e peaxes e basearse nunha política enerxética, renovable e sustentable.

Pregunta a sra. Calvo cal é a postura do BNG ante isto, xa que está na vangarda e sinala que é boicotear o incremento da potencia hidráulica, boicotear a eólica mariña, boicotear a eólica terrestre. Di que non entende ben onde está o avance, e efectivamente si que está de acordo co sr. alcalde que, naqueles momentos de Zapatero, pensa que militaba tamén no BNG.

A sra. Calvo di que se trata de datos palpables, engadindo que a súa postura está bastante clara.

O sr. alcalde di que el non a ten tan clara, engadindo que por sorte, onde non estaba era no PP cando privatizaron as eléctricas, aí si que ten claro que non estaba.

Salienta o sr. alcalde que ata lle fastidia un pouco que case todos se poñan de acordo en votar cando están en profundo desacordo, xa que non sabe se ten moito sentido que apoien unha moción cando no fondo están totalmente en desacordo.

Sinala que el, por exemplo, está absolutamente en contra de reducir os impostos. Pode que, circunstancialmente, nunha situación coma esta, haxa que reducilos, porén reducir os impostos no recibo da luz é empobrecer ao Estado e así empobrecernos a todos, porque o Estado somos todos.

Considera que se plantexan as cousas con contradicións importantes porque segundo a argumentación que fai o PP o que estamos pagando, fundamentalmente, é o déficit tarifario de Zapatero, é dicir, un déficit tarifario polas renovables. Está claro que se se usan enerxías renovables o custo de produción vai ser superior que se usan enerxías tradicionais, engadindo que unha cousa é que se estea disposto a asumilo ou non. Considera que tampouco é unha cuestión estritamente xa do Estado a propia redución das enerxías tradicionais, senón que é unha imposición da Unión Europea, onde por enriba nese tipo de cuestións están de acordo, que hai que reducir a emisión de carbono.

Considera o sr. alcalde que se perde a perspectiva tamén niso porque se o problema é o déficit tarifario que xera Zapatero a pregunta que habería que facerse, e que aínda non viu contestada en ningún lado, é por que a principio de mes a electricidade sube un 48%. Pregunta se iso é déficit tarifario de Zapatero. Sinala que non, que o que hai un manexo das eléctricas, das empresas privadas, onde usan a argucias tan inxustificadas como poñer o custo da última produción ou o prezo máis caro da última produción e iso aplícaselle a todo o recibo.

Trátase de mecanismos legalmente establecidos para situar un prezo, que non é real, da tarifa eléctrica. Por iso pensa que o que di o punto c da proposta do BNG do sector eléctrico de maneira que o prezo da electricidade se estipule en función dos custos xerados de cada tecnoloxía é absolutamente lóxico, o que non é tan lóxico é fixar eses prezos dunha forma arbitraria e posibilitar que ese incremento de custo dun corenta e pico por cento nun mes se produza e ninguén sexa capaz de dar unha explicación, porque é imposible que a explicación sexa o déficit tarifario de Zapatero, e a única explicación posible é o acordo das empresas eléctricas, e contra iso pensa que é contra o que vai a moción, co que o seu grupo está totalmente de acordo.

Rematado o debate e sometido o asunto a votación, o Pleno da Corporación, con trece votos a favor (7 PP, 4 Son de Teo e 2 BNG) e catro abstencións (4 PSdeG-PSOE), acorda:

1- Trasladar ao Goberno central o rexeitamento por parte do Concello de Teo á súa política enerxética por contribuír ao incremento da factura eléctrica dunha parte

importante das e dos consumidores domésticos e de sectores vulnerábeis, singularmente os cambios aplicados a partir do 1 de xuño de 2021

2- Instar ao Goberno do Estado a abrir un novo proceso para unha regulación da tarifa eléctrica baixo as seguintes premisas:

a) Reducir os impostos que gravan o consumo de enerxía eléctrica, nomeadamente a eliminación do imposto especial da electricidade e a redución do tipo aplicado no imposto de valor engadido até o 4%.

b) Beneficiar aos territorios de produción de enerxía eléctrica compensando o forte impacto ambiental e social derivado da súa produción a través dun abaratamento dos prezos.

c) Modificar a Lei 24/2013, do sector eléctrico, de maneira que o prezo da electricidade se estipule en función dos custos de xeración de cada tecnoloxía.

8.- MOCIÓNS.

Antes de entrar no punto noveno da orde do día relativo a rogos e preguntas, o sr. alcalde, de conformidade co previsto no artigo 91.4 do R.D. 2568/1986, de 28 de novembro, e no artigo 33 do Regulamento orgánico, pregunta se algún grupo municipal quere presentar algunha moción de urxencia, sen que se presente ningunha polos grupos municipais.

9.- ROGOS E PREGUNTAS.

ROGOS E PREGUNTAS FORMULADOS POLO BNG.

O/a concelleiro/a do BNG, formulan os/as seguintes rogos e preguntas:

1.- O sr. Barreiro di que un veciño de Bustelo solicita que se arranxe un camiño rural polo que acceden ao seu domicilio el e o resto dos veciños colindantes. Explica que este veciño demandou o arranxo deste camiño e mesmo se lle indicou que se faría con aglomerado, dunha determinada forma, mais nunca se fixo, engadindo que tamén dirixiu un escrito ó Concello que non foi contestado, polo que el mesmo procederá a remitilo á concelleira de urbanismo para que se revise o tema.

2.- Sinala o sr. Barreiro que cando se fixo o reordenamento do tráfico nos Tilos quedaron sinais que agora dirixen para unha dirección prohibida cando se accede dende a rotonda de Montouto. Na rotonda que está entre Parque Montouto e Os Tilos, ao xirar á esquerda para meterse para os Tilos, hai uns sinais que indican a piscina cara a esquerda, e iso é dirección prohibida. Solicita o sr. Barreiro que se arranxe.

A sra. Lemus sinala que se mirará.

3.- O sr. Barreiro di que informouse ao BNG de que se cedera ao Concello a parcela chamada do orzalexo, de Solláns, e non saben se é certo ou non.

O sr. alcalde pregunta cal é esa parcela, se é a do cruce, a que está antes da casa de Tucho. Explica que o que houbo aí foi unha visita do propietario, en concreto, na que manifestou a vontade do seu pai neste caso de proceder, se o Concello o estimaba pertinente, a ceder a parcela ao Concello. Salienta o sr. alcalde que é algo no que se está traballando, de feito consultouse con Secretaría cal sería o procedemento, esperando que se o propietario mantén a proposta se poida realizar antes de final de ano, pois pensan que sería algo bo, incluso para a seguridade.

4.- O sr. Barreiro sinala que os veciños da urbanización que hai na travesía de Cacheiras, en fronte do tanatorio, quéixanse de que hai varios coches, contaron ata cinco, abandonados dende hai moito tempo na parte de atrás da urbanización, que están moi deteriorados, xa con lunas rotas, e piden que se retiren ou que se faga o que sexa pertinente.

5.- Sinala o sr. Barreiro que os veciños da urbanización de enfronte, detrás do tanatorio, reclaman un contedor de papel que foi retirado hai máis de dous meses e semella que xa houbo tempo de xestionar outro. Pregunta se hai algunha previsión de cando se instalará outro.

O sr. alcalde sinala que se intentará que sexa o antes posible.

6.- O sr. Barreiro di que hai dous Plenos tamén indicou que na casa que está pegada á gasolineira da Ramallosa hai un cadro eléctrico no chan que segue alí, e que os vehículos que saen da estación de servizo fano de xeito perigoso, cruzando por diante,

en diagonal, en vez de saír cara á rotonda, fano en diagonal para non facer a rotonda e saír xa directos e entón pasan por diante do portal, de feito os veciños desa casa puxéronlle alí unha pedra. Salienta o sr. Barreiro que se trata dun problema de seguridade viaria que pode dar lugar a un accidente.

A sra. Lemus sinala que o cadro non é do Concello, senón que é deles.

O sr. Barreiro di que non sabe se iso se pode permitir, engadindo que non parece que sexa moi seguro.

7.- O sr. Barreiro sinala que en Cornide, na ponte que pasa por riba da autoestrada, que entende que é da Deputación, non hai baranda e hai un sitio perigoso que se pode un caer, e sería unha caída libre bastante perigosa, polo que habería que reclamarlles á Deputación que miren por iso.

O sr. Iglesias sinala que está reclamado fai tres anos.

O sr. Barreiro sinala que a ver se agora que aprobaron esa estrada o dan feito.

8.- O sr. Barreiro sinala que hoxe precisamente se aprobou esa variante de Cacheiras, por fin, coa abstención do PP. Sinala que dende o seu grupo agardan que agora si se fagan os pasos de peóns necesarios nesa vía, na altura da rotonda de Cacheiras e tamén, aínda que non sabe se está previsto, na altura de Augas Mansas, que é por onde a rapazada ten que cruzar para ir cara ao instituto, que é unha zona bastante perigosa, unha recta.

Explica así mesmo o sr. Barreiro que por esa zona os vehículos adoitan pasar cun exceso de velocidade importante, e ademais aí hai un parque infantil que sobre todo nos días feriados énchese de cativos e de pais e de coches alí aparcados. É unha zona un pouco perigosa para as velocidades que pasan.

Suxire o sr. Barreiro, aínda que non sabe se será posible, que a contorna desa urbanización se limite a 30 km/h porque as velocidades que se dan nesas dúas estradas que rodean esa urbanización son case de circuíto.

9.- Sinala o sr. Barreiro que en Mouromorto os veciños din que hai que limpar as herbas que medran entre o pavimento e a beirarrúa, porque seica están moi altas.

10.- Sinala o sr. Barreiro que outro tema estrela do Pleno é a zona de Luou, que xa pediron que se arranxara varias veces, que este mes, ao principio de mes cando choveu moito, seica se volveu a anegar e os veciños loxicamente están un pouco desesperados, levan así anos e seguen demandando unha solución. Sabe que se puxeron en contacto coa concelleira de urbanismo e que se lles dixo que se ía a intentar facer algo aí, entón sería bo que se fixera canto antes, polo menos antes de que chegue o inverno.

11.- Explica o sr. Barreiro que a empresa que está instalando a fibra óptica na zona da Ramallosa esta semana abriu zanxas e non avisou aos veciños para que sacaran os coches e almorzaron con que non puideron sacar o coche da casa, e algún tivo que facer algún número para ir a traballar. Opina o sr. Barreiro que igual hai que dicirlle ás empresas que esas cousas non se poden facer así. Sinala que por outra banda descoñece se está previsto e se nalgún sitio se poden soterrar os cables dos servizos de luz e de telefonía porque hai zonas do Concello que parecen unha tela de araña, engadindo que en todo caso supón que será complicado soterrar todo iso.

12.- Sinala o sr. Barreiro que, tratándose dos postes de luz e teléfono, nalgúns sitios están metidos en gavias, por onde ten que escorrentar a auga e non sabe se se lle pode comunicar ás empresas que igual non é o sitio para poñer os postes, porque despois, co lixo que se acumula, fórmanse pozas e ó final acaba facendo un problema nas estradas, e pensa que se podería solucionar dalgunha forma.

13.- A sra. Diéguez di que, con relación ao da fibra óptica, abriron en Pontevea, Reis, por esa zona, ao longo da estrada, e a veciñanza que vive por alí por Ferreiriño solicita que se lle pida á empresa que polo menos deixen aquelo como estaba, porque dicíanlle que acumulan pedras, non estenden despois a terra, e que ao ó pechar queda tal como caia na gabia. Explica que moitos veciños tiñan que sacar eles as pedras que lles quedaban acumuladas diante dos portais e piden que se lle de un toque á empresa para que tenten deixar as cousas un pouquiño acondicionadas, polo menos, tal e como estaban antes de que abrisen.

14.- Sinala a sra. Dieguez que a veciñanza da Pedra preguntoulle para cando ía a obra, e xa lle dixo que xa estaba licitada, ou case. Di que lle falaron de que había un parque infantil que houbo que retirar porque estaba moi deteriorado e as persoas que falaron con ela pedían que se lle dera unha volta para non deixar A Pedra sen parque infantil. Dende o BNG pensan que o parque infantil pode ser moi caro e pode ser máis barato, non hai por que poñer parques infantís grandísimos nas parroquias pequenas, pero que si son lugares de encontro e a xente do medio rural necesita tamén ese lugar de encontro, poñer uns bancos, algún xogo, xa que é unha forma de atraer á veciñanza a esa zona e é unha forma de convivir e de facer accións sociais.

15.- Sinala a sra. Diéguez que tamén lle dixeron que no campo de fútbol de Recesende é preciso que se corte a herba, engadindo que ela o transmite tal e como llo dixeron porque ela nunca entrou nese campo de fútbol.

O sr. Iglesias explica que os campos de fútbol son prados e polo tanto hai que contratar obras para retirar todo e adecentalos e iso é un importe elevado, engadindo que o de Recesende xa está contratado.

ROGOS E PREGUNTAS FORMULADOS POLO PSdeG-PSOE.

Os/as concelleiros/as do PSdeG-PSOE non formulan ningún rogo nin pregunta.

ROGOS E PREGUNTAS FORMULADOS POLO PP.

Os/as concelleiros/as do PP formulan os/as seguintes rogos e preguntas:

1.- O sr. Guerra sinala que en Vilanova, en Oza, de fronte á marquesiña, da estrada que vai de Vaamonde á Santa Eufemia, desemboca a estrada que sae de Vilanova. Aí hai uns contedores e xusto aí, no stop, hai tres baches moi grandes.

2.- Sinala o sr. Guerra que en Tribaldes, a pista que vai do Souto de Tribaldes a San Andrés de Llobre, esa pista, de en torno a dous quilómetros, está completamente destrozada.

3.- Sinala o sr. Guerra que de Casaldomiro ó IES, o outro día foi ó IES e esa pista está destrozada, engadindo que non sabe se se lle fixo algo nestes últimos quince días.

4.- O sr. Guerra sinala que, tratándose do muíño da Ribeira, os veciños tamén lle din que hai maleza dentro do regueiro, que a ver se se pasa a limpar.

5.- Sinala o sr. Guerra que, tratándose do Centro de saúde de Cacheiras, xa se reivindicou máis veces un toldo, que no verano chégalle o sol ó outro lado, e tamén rebaixar o mostrador porque a persoa que está detrás non se ve, nin ela ve á xente nin a xente a ve a ela.

6.- Explica o sr. Guerra que pasou onte ou antonte por Solláns e viu que se está a facer unha senda, que está moi ben, porén quere denunciar aquí que se volve a estreitar a estrada. Salienta que xa a estrada é de por si estreita, e pasa un autobús e un coche para o outro lado e non colle. Considera que está moi ben a senda ancha, pero se cadra en vez de levar tanto ancho ía ben, ou se cadra podía vir para atrás medio metro e ganábase en acho de estrada. Sinala que pasou en Tarrío, Recesende, pasou en Folgueiras, que se ve o bordillo todo mordido dos coches, e xa as pistas en si son estreitas. Salienta o sr. Guerra que nalgunha ocasión falouse de que se ían anchear as pistas e estanse estreitando. Salienta o sr. Guerra que se trata simplemente dunha suxestión.

7.- Explica o sr. Guerra que tamén pasou por Malfurado e polo menos habería que poñerlle unhas que, cando estaba o sr. Blanco, lle chamaban “bosteiras”, porque hai uns socavóns moi grandes, engadindo que xa non di nada de aglomerado.

8.- O sr. Guerra sinala que, como xa dixera outra vez, a pista chamada “a manga” está en pésimo estado. Explica que lle chaman así a unha curva que hai na estrada da Xunta, un camiño que atravesa para Santa Marta, de 60 metros lineais máis ou menos e que está destrozado completamente, que o invade a maleza dun lado a outro e o asfalto desaparece.

9.- Di o sr. Guerra que fai pouco foi a a un enterro en Reis e puido comprobar que a pista que vai da parrillada La Granja ao campo da festa está destrozada completamente, que tivo que ir sorteando os baches.

Co permiso da presidencia, a concelleira do BNG, sra. Diéguez, di que a veciñanza de Cornide vaise enfadar porque non avisou de que reclaman a limpeza da carballeira antes da festa e a festa é ese fin de semana, o domingo, entón din que sempre lle limpan a carballeira e esta vez non lla limparon e que o domingo é a festa.Tamén di que as veciñas e veciños de Jandomil, en Texexe, reclaman o asfaltado da pista, parece ser que xa falaron coa concelleira e que non lles gustou a resposta, porque parece que lle dixeron que dentro de dous anos e entón reclaman que se faga o asfaltado o antes posible.

10.- O concelleiro do PP, sr. Sánchez, refírese á Luou e sinala que en marzo preguntoulle á concelleira de urbanismo, estívose falando do tema e de como estaba a situación a colación de que o BNG o comentara. Sinala que el quería tamén preguntar, engadindo que en marzo o que se lles contestou e que xa estaba feito e refeito o levantamento topográfico e que en abril habería novidades e que estaría o tema avanzado. Pregunta o sr. Sánchez cal é exactamente a situación.

O sr. alcalde di que con respecto a ese punto estase elaborando o proxecto. Houbo contactos coa Deputación para unha solución integral, da estrada e máis da parte baixa. De feito dixeron que cara finais de este mes estaría o primeiro avance do proxecto coa idea de telo listo a finais do mes que vén.

11.- A concelleira do PP, sra. Rosende, sinala que trae unhas queixas de catro aldeas da parroquia de Cacheiras. Refírese á aldea do Sisto e, dirixíndose á sra. Lemus, refírese a unha pista que conecta o Sisto co Grilo, que a foi a ver esa concelleira hai un par de anos, por época de eleccións, e pregúntalle se se da conta, engadindo que está por detrás do cementerio. Di que esa pista era ben tela arranxada porque se usa moitísimo e hai tramos que están completamente en terra, e cando veña o inverno non se pode pasar por alí cos coches. Sinala que un veciño díxolle que a sra. Lemus tivera boas palabras con eles, que o ía a estudar, pero xa fai dous anos e xa é hora de dar unha resposta a ese veciños. Pregunta a sra. Rosende se se vai mirar, respondendo afirmativamente a sra. Lemus.

12.- A sra. Rosende sinala que na aldea da Torre, ao largo da vía rápida, xusto alí onde están aqueles chalés de pedra, hai unha fochanca que cruza dun lado ó outro. É inviable pasar sen parar o coche, xusto na entrada, non no lado dereito, senón da do esquerdo.

13.- Sinala a sra. Rosende que nesa mesma estrada, cara ao fondo, non a da fochanca, a que está de lado, que vai cara ao do aeromodelismo, tamén hai varios baches que xa se taparon nunha ocasión pero non sabe por que motivo se levantan enseguida os bacheados que se fan. Incluso teñen gravilla, pasan nenos en bici e está perigoso.

14.- Refírese a sra. Rosende a Procelas e Noenlles e sinala que fixo en decembro xa un ano, ou sexa que vai para ano e medio, falouse aquí de varios asuntos de alí, xa que os veciños están moi descontentos pois non están recibindo o trato que eles quixeran, pagan impostos coma os demais e esixen certas melloras na aldea. Sinala que sería preciso cambiar os postes de sitio, os da estrada principal, que non se pode pasar por alí con cadeira de rodas, tal e como xa se comentara no Pleno. Explica que o firme está en moi mal estado, o que vai pola parte de atrás, que comunica Procelas con Noenlles e alí hai casas e úsanse, polo que non é que se trate dunha pista de monte, engadindo que se pediu hai máis dun ano. Tamén teñen agora un problema de alumeado público, que non teñen, pois un camión de Fenosa parteulles un poste. Pregunta a sra. Rosende se xa foron avisados. A concelleira do PP di que están sen luz pública e piden se se pode instar a Fenosa a que arranxen iso o máis pronto posible porque está alí o poste tirado á beira da estrada xa hai varias semanas.

Pregunta a sra. Rosende como está o tema da fibra óptica para esa zona, pois leva dous anos parada tamén en Raxó e, aínda que non é competencia do Concello, serán os que están gobernando os que teñen que mediar para saber como está o tema. Sinala a sra. Rosende que hai moita xente que teletraballa, e cada vez máis, e o teletraballo vén para quedar, pero é imposible facelo por esa zona.

A sra. Lemus di que a última noticia que teñen é do xoves pasado, cando a responsable de Movistar para a provincia lles dixo que o despliegue nas zonas onde están os núcleos de Raxó, Penelas e Procelas o teñen programado para este ano, estando realizándose

os deseños para instalar o último cuatrimestre do ano co obxectivo de dar servizo antes de final de ano.

15.- A concelleira do PP, sra. Vázquez, dirixíndose ao sr. Elías, refírese a dúas sinais, en Pontevea, enfronte á Senra, onde se puxeron as sinais do camión, hai unha que caeu, non sabe como se tirou. Supón que alguén montou a beirarrúa.

16.- Sinala a sra. Vázquez que, vindo de Rarís, cara ao campo da festa de Reis, antes de chegar a onde está o indicador da aldea da Igrexa, había unha sinal de 50 e está tirada na cuneta.

17.- Pregunta a sra. Vázquez polo alumeado da ponte BIC de Pontevea, engadindo que parece ser que xa está todo instalado pero que agora depende do Concello o darlle a luz. Sinala que se contaba con que estivera para San Xoán, e ó final non estivo.

A sra. Lemus di que querían facer unha proba final, para ver, porque teñen dúbidas, e se lle están dando unha volta, porén en canto poidan xa se coloca, estando en todo caso todo previsto.

E non habendo máis asuntos que tratar, sendo as vinte e unha horas e trinta minutos, de orde da Presidencia, levántase a sesión, da que se estende a presente acta, do que eu, secretaria, dou fe.

O alcalde

33252651X RAFAEL CARLOS SISTO (R: P1508300I)
Firmado digitalmente por 33252651X RAFAEL CARLOS SISTO (R: P1508300I)
Fecha: 2021.09.28 09:20:33 +02'00'

Rafael C. Sisto Edreira

A secretaria

VIRGINIA FRAGA DÍAZ - 76967703C
Firmado digitalmente por VIRGINIA FRAGA DÍAZ - 76967703C
Fecha: 2021.09.27 17:08:49 +02'00'

Virginia Fraga Díaz

CONCELLO DE TEO
Secretaría Xeral

A C T A 7/2021

SESIÓN ORDINARIA PLENO MUNICIPAL

– 28 DE XULLO DE 2021 –

Na Casa do Concello, a vinte oito de xullo de dous mil vinte e un, reúnense en primeira convocatoria os/as señores/as concelleiros/as que se relacionan a continuación, baixo a presidencia do sr. alcalde, D. Rafael C. Sisto Edreira, co obxecto de celebrar a sesión ordinaria correspondente ao día da data, para a que foron debidamente convocados/as.

ASISTENTES:

Alcalde:

D. Rafael Carlos Sisto Edreira

Concelleiros/as:

D. Xosé Ignacio Iglesias Villar
D.ª María López Álvarez
D. José Manuel Guerra Calvelo
D. Antonio Reyes Sánchez Crespo
D.ª María Vázquez Rey
D.ª María Dolores Nariño Facal
D.ª Lucía Calvo de la Uz
D.ª Margarita Rosende Domínguez
D.ª Uxía Lemus de la Iglesia
D. Roberto Moñino Gil
D.ª María Josefa Argibay da Silva
D. José Manuel Elías Noya
D.ª Carmen Diéguez González
D. Manuel Barreiro Rozados

Non asisten, previa escusa:

D.ª Iria Otero Romero
D.ª María Teresa Castro Framil

Secretaria acctal:
D.ª María Elena Sueiro Fernández

ORDE DO DÍA:

1.- DACIÓN DE CONTA DAS RESOLUCIÓNS DA ALCALDÍA (DA 738/2021 Á 854/2021)

2.- DITAME DA PROPOSTA DA ALCALDÍA DE FESTIVOS LOCAIS 2022

3.- DITAME DA MOCIÓN DO GRUPO MUNICIPAL DO BLOQUE NACIONALISTA GALEGO SOBRE AS REIVINDICACIÓNS DA COMUNIDADE EDUCATIVA POLO MANTEMENTO DE TODAS AS LIÑAS DE PRIMARIA NO CEIP DE CALO

4.- MOCIÓN CONXUNTA DE APOIO ÁS REIVINDICACIÓNS DA ANPA DE CALO

5.- MOCIÓNS

6.- ROGOS E PREGUNTAS

Co quórum establecido polas disposicións legais vixentes para a válida constitución do Pleno, o sr. alcalde, sendo as vinte horas, declara público e aberto o acto, pasando a tratar os asuntos incluídos na orde do día que figura na convocatoria, que son os seguintes:

1.- DACIÓN DE CONTA DAS RESOLUCIÓNS DA ALCALDÍA (DA 738/2021 Á 854/2021).

Dáse conta das Resolucións da Alcaldía ditadas dende o día 25 de xuño de 2021 ata o 22 de xullo de 2021, que comprenden os números 738 ao 854, indicando o sr. alcalde que estiveron a disposición de todos os membros da Corporación.

O Pleno da Corporación dáse por enterado.

2.- DITAME DA PROPOSTA DA ALCALDÍA DE FESTIVOS LOCAIS 2022.

O sr. alcalde da conta da proposta do 5 de xullo de 2021, ditaminada favorablemente pola Comisión Informativa de administración, cultura, educación, seguridade cidadá, participación veciñal e deportes do 22 de xullo de 2021.

"PROPOSTA DA ALCALDÍA

Asunto: Aprobación dos Festivos Locais do Concello de Teo para o ano 2022

Visto o disposto nos arts. 37.2 do Estatuto dos traballadores e no 46 do Real Decreto 2001/1983, do 28 de xullo referente a determinar os dous días que neste Concello teñen carácter de festas locais para o ano 2022.

Vista a tradición deste Concello, que ven fixando dende hai moitos anos como festas locais os días da Ascensión e do San Martiño.

En consecuencia co anteriormente exposto, propoño ó Pleno da Corporación, previo ditame favorable da Comisión Informativa correspondente a adopción do seguinte ACORDO:

Primeiro.- Aprobar como festivos locais do Concello de Teo para o ano 2022 os seguintes días:

- 26 de maio (A Ascensión)

- 11 de novembro (San Martiño)

Segundo.- Dar traslado deste acordo á Xefatura Territorial da Consellería de Emprego e Igualdade".

Non se fai uso da quenda de intervencións.

Sometido o asunto a votación, o Pleno da Corporación, por unanimidade dos presentes (3 Son de Teo, 4 PSdeG-PSOE, 6 PP e 2 BNG), acorda:
Primeiro.- Aprobar como festivos locais do Concello de Teo para o ano 2022 os seguintes días:

- 26 de maio (A Ascensión)

- 11 de novembro (San Martiño)

Segundo.- Dar traslado deste acordo á Xefatura Territorial da Consellería de Emprego e Igualdade.

3.- DITAME DA MOCIÓN DO GRUPO MUNICIPAL DO BLOQUE NACIONALISTA GALEGO SOBRE AS REIVINDICACIÓNS DA COMUNIDADE EDUCATIVA POLO MANTEMENTO DE TODAS AS LIÑAS DE PRIMARIA NO CEIP DE CALO.

O sr. alcalde expón que a ANPA do CEIP de Calo, con data 27 de xullo de 2021 (nº rex entrada 202199900001998) solicitou intervir no Pleno, de acordo co regulado no artigo 25.4 do Regulamento orgánico da Corporación municipal de Teo e artigo 25 do Regulamento de participación veciñal no Concello de Teo. O sr. alcalde pregunta aos grupos políticos si ven algún inconvinte en que interveña antes do debate e votación das dúas mocións que se presentan neste Pleno, xa que a moción conxunta está no punto cuarto, pero esta intervención afecta ás dúas mocións. Indica que aproximadamente a intervención durará 10 minutos. Todos os grupos amosan a súa conformidade.

O sr. alcalde cede a palabra á voceira da ANPA do CEIP de Calo, Dª. Olaia Bajo Recalde, que expón:

"Boas tardes ás persoas que integran a Corporación municipal e a todas as persoas que asisten a este pleno.

Comparezo hoxe aquí como representante da ANPA "A Rabadela" do Colexio de Calo, para esixirlle á Xunta e á Consellería de Educación a través do apoio deste Pleno, ao que agradecemos de antemán o apoio amosado dende o comezo, que rectifique e que manteñas as tres liñas en 4º de Primaria para o vindeiro curso no Colexio de Calo.

Como saberán, no último Consello Escolar do curso fomos informadas da intención da Xunta de suprimir unha das tres liñas de cuarto de Primaria no noso colexio, o que elevará a ratio das dúas aulas restantes ata o máximo permitido, pasando de 17 a 25 crianzas. Un aumento de case o 50% en termos porcentuais.

Dende que se nos trasladou a noticia, co acordo unánime das familias na última asemblea, comezamos a mobilizarnos para forzar unha rectificación, pero a resposta recibida até o momento resultou altamente insatisfactoria. Polo que volvemos a instar

neste Pleno á Xunta e á Consellería de Educación a que deixe de considerar ás crianzas que conformarán a sociedade do futuro como meros números e demandámoslle que abandone o argumento dos criterios técnicos e dos parámetros numéricos e organice as aulas tendo en conta as necesidades que presenta o seu alumnado.

Insisten dende a Administración en que cumplen a normativa e que acatan a lei, unha lei que efectivamente establece ratios máximas de 25 alumnas e alumnos, que pode ser incrementada até nun 10%, pero isto non é máis que un xeito de perverter a mensaxe, de facer ver coma se nós estivésemos a demandar algo ilegal. Pero o límite de 25 alumnas e alumnos é un máximo, nada indica que non se poidan manter grupos de 17 crianzas atendendo ás necesidades, ou acaso leva a Administración incumprindo a legalidade durante dous anos?

Repiten até a saciedade que a norma permite aulas de 25 alumnas e alumnos e esquécense que tamén a Lei orgánica 2/2006, do 3 de maio, de educación, modificada pola Lei orgánica 3/2020, do 29 de decembro establece como un dos principios fundamentais a equidade que garanta unha igualdade efectiva de oportunidades para todo o alumnado. Resulta imposíbel garantir dita igualdade de oportunidades se non se teñen en conta as peculiaridades que presentan as crianzas deste curso, onde recordamos que se concentra máis dun 10% de alumnado con Necesidades Específicas e que dentro destas hainas con necesidades máis severas, de feito son dúas as crianzas con Trastorno do Espectro Autista.

A Inspección Educativa dispón de todos os recursos para coñecer de primeira man as implicacións que este recorte pode supor para estas crianzas especialmente vulnerábeis.

Cunhas aulas masificadas até o máximo permitido por lei condiciónase a que as actuacións de pedagoxía terapéutica e atención á linguaxe se leven a cabo fóra da aula, o que leva a unha perda de horas lectivas e a un aumento da carga educativa que estas crianzas levarán para a casa. Ademais, moitas destas nenas e nenos padecen hipersensibilidade acústica, e semella lóxico pensar que o peche da liña e o reagrupamento en aulas con maior alumnado aumentará o nivel de ruído, o que pode provocar unha desestibilización anímica e emocional destas crianzas, que a miúdo teñen que saír da aula no transcurso lectivo para lograr autorregularse. Por non falar de

que os trastornos do espectro autista moitas veces cursan con déficit de atención, que evidentemente tamén se verá prexudicado coa masificación das aulas. E todo isto pode desencadear novas comorbilidades como o illamento social ou o estrés.

Isto é o que pode suceder cos máis vulnerábeis, pero Administración Educativa sabe, ou debería, que as aulas son pequenas comunidades, e o estrés que sintan estas crianzas vai repercutir no resto do alumnado e no corpo docente, empeorando a calidade e atención educativa de todas estas crianzas, que verán condicionado o seu desenvolvemento educativo ás posibilidades das familias e á dispoñibilidade de recursos, tempo e coñecementos destas, vulnerando por completo o dereito a unha educación inclusiva e equitativa, principios fundamentais da Escola Pública.

Pero isto xa o saben, de feito a Inspección non tería máis que recorrer ao expediente do primeiro desdobre para corroboralo. Así a todo, recordámoslle no seu día á Inspección a situación vivida no pasado. Explicámoslle que dous anos atrás, con só dúas liñas e a mesma porcentaxe de Necesidades Específicas viviuse unha situación insostíbel, con baixas sucesivas e encadeadas dos docentes, plenamente xustificadas, e da que foi coñecedora a anterior Inspección, que abriu expediente polo sucedido, dado as implicacións que iso producía nas crianzas e nas súas familias e recomendando o desdobre.

As consecuencias desta decisión foi unha mellora xeral dos resultados académicos. Proba diso é que no curso que acaba de rematar, todo o alumnado promocionou. E iso malia as dificultades engadidas pola pandemia e as necesidades de persoal e medios que o centro vén arrastrando desde hai anos. Tamén mellorou a convivencia, o ambiente escolar e a evolución dos nenos e nenas que precisan axuda adicional dentro ou fóra da aula e en consecuencia do resto de compañeiras e compañeiros.

Todas estas explicacións ante a Inspección provocaron a resposta de sempre, criterios técnicos e parámetros numéricos. Nin sequera profundaron máis ante as demandas enviadas tamén polo centro solicitando o mantemento das tres liñas, quen xustificou a petición, como xa se fixera anteriormente, na cantidade de crianzas con necesidades específicas presentes nestes nivel e o déficit de atención á diversidade que se produce con estas en aulas masificadas até o máximo permitido.

Como pode organizarse unha aula que aumenta en case un 50% o alumnado, cando máis do 10% precisa axuda adicional? Cre alguén que é posíbel garantirlle a estas

crianzas unha igualdade efectiva de oportunidades nestas condicións? Que se pode proporcionar unha educación inclusiva que traballe para que acaden o máximo desenvolvemento posíbel das súas capacidades, individuais e sociais, intelectuais, culturais e emocionais e unha educación de calidade adaptada ás súas necesidades, aumentando a cantidade do alumnado case un 50%? Se xa durante este curso foi difícil, con ratios de 25 será imposíbel. Sábeno ben os docentes, que antes do desdobre sufriron as consecuencias da masificación en primeira persoa. E sabémolo as familias, conscientes da evolución dos nosas fillas e fillos.

Semella que hai alguén que se esquece que estamos a falar de nenas e nenos de 8 e 9 anos, de crianzas que teñen que adquirir no ensino básico as competencias esenciais para desenvolverse plenamente na nosa sociedade.

Deberíanse ter en conta as implicacións que este reagrupamento poida ter en todo o alumnado, e especialmente nas crianzas máis vulnerábeis, insistimos, e insistiremos o que faga falta en que é un problema de necesidades, que se debe atender ás peculiaridades que presenta este nivel e recordamos que non demandamos nada máis que continuar como estaban, con tres liñas, para permitir unha menor porcentaxe de crianzas con necesidades específicas por aula.

Pode que non atendan aos nosos argumentos por non considerarnos ás familias interlocutores válidos, pero estamos aquí para recordar que somos parte da comunidade educativa e que somos as representantes legais do alumnado, e imos velar polo seu mellor interese e estaremos vixiantes ao desenvolvemento que estas nenas e nenos teñan durante o vindeiro curso como consecuencia do recorte da liña, porque xa advertimos das consecuencias que isto podía traer, porque xa se viviu e a anterior inspección sábeo. Por iso esixiremos as responsabilidades a quen corresponda en caso ver reducida a calidade educativa e de que non se cubra, como marca a lei, a atención á diversidade.

Logo do exposto queremos solicitar o apoio deste Pleno na demanda do mantemento das tres liñas en 4º de Primaria que fan as familias do Colexio de Calo e para defender unha escola pública e de calidade, que organice as aulas segundo as necesidades e que non vulnere o dereito á educación equitativa, condicionando o desenvolvemento das crianzas ás posibilidades das súas familias. Debemos partir da idea de que a

educación pública de calidade é un investimento e unha garantía de futuro para a nosa sociedade, polo que nunca debería ser concibida coma un gasto.
Grazas ao Pleno polo apoio unánime ás familias do Colexio de Calo, por darnos voz e por escoitarnos. Apelamos agora á súa sensibilidade".

O sr. alcalde agradece a intervención de Dª. Olaia Bajo Recalde, e cede a palabra ao portavoz do BNG, D. Manuel Barreiro Rozados para pasar a debater a moción presentada polo grupo do BNG.

O sr. Barreiro da conta da moción do seu grupo de 9 de xullo de 2021 (Rex. 999, nº entrada 1890), que se recolle a continuación, ditaminada favorablemente pola Comisión Informativa de Administración, Cultura, Educación, Seguridade Cidadá, Participación Veciñal e Deportes de 22 de xullo de 2021.

"O Grupo municipal do BLOQUE NACIONALISTA GALEGO no Concello de Teo, ao abeiro do Regulamento orgánico municipal do Pleno da Corporación, presenta a seguinte moción **en apoio das reivindicacións da comunidade educativa: polo mantemento de todas as liñas de primaria no CEIP de Calo** para o seu debate en Pleno.

Exposición de motivos:

No ámbito educativo a pandemia puxo de manifesto a improvisación constante e mesmo a irresponsabilidade das autoridades educativas. A principio do curso 2020-21 a Consellería deixou ao CEIP Os Tilos sen comedor escolar, o que provocou graves inconvintes e gran preocupación ás familias, así como unha importante tensión nos centros durante todo o curso. As confusas e cambiantes instrucións da Consellaría de Educación dificultan a posta en marcha de cada curso, ao que se lle engadeu neste último curso o sobre esforzo de toda a comunidade educativa, das familias e dos cadros docentes.

A Consellaría estivo agardando que rematara o curso para, en pleno período estival, asestar un novo golpe ao ensino público galego e nomeadamente á veciñanza de Teo. A primeiros de xullo,

co curso xa rematado e moito do profesorado fóra dos centros, a Xunta de Galiza vén de tomar unha grave decisión de cara ao ano académico 2021-22 que afecta ao CEIP de Calo.

Continuando coa política de recortes, e de total ausencia de sensibilidade, a Consellaría de Educación quere suprimir unha das tres aulas de cuarto de primaria malia ser este un curso no que hai varios casos de alumnos e alumnas con necesidades educativas especiais. Todo isto sen ter en conta as verdadeiras carencias dos centros educativos e, o que é máis grave, as necesidades do alumnado máis vulnerábel. Nese nivel educativo o centro ten máis dun dez por cento de alumnado con necesidades educativas especiais, mesmo dous con trastorno de espectro autista.

A Consellaría ampárase na coñecida como Lei Celaá para reducir esta aula argumentando que non incumpren as ratios. A devandita Lei impón límites máximos de alumnos mais non mínimos, non ten ningún sentido reducir os servizos e a atención ao alumnado, mermando a calidade do ensino, a atención e menoscabando os dereitos do alumnado. Trátase, pois, dunha decisión antipedagóxica que non ten en conta os nenos e nenas nin ás familias que se manifestan en contra desta medida.

O *modus operandi* da Consellaría é inxustificábel: aplicación de decisións consumadas e comunicadas, sen opción a réplica, xa rematado o curso e tentando eliminar calquera atisbo de resposta ou mobilización, a falla de diálogo cos centros e as familias e o menosprezo absoluto pola participación e a opinión dos representantes dos pas e nais.

Os pasos dados pola Consellaría, comprometen á dirección do centro é o equipo docente e tratan de impedir que se manteña neste centro educativo o mesmo persoal co que contou este ano, poñendo así en risco o seu correcto funcionamento con menos persoal e ratios máis altas. Xustamente nun momento no que a pandemia segue viva e no que o que se require é o contrario: Reducir as ratios para evitar a incidencia da pandemia e sobre todo para atender mellor a diversidade e poder contar cun ensino público realmente integrador, equitativo e de calidade.

Por estes motivos, o BNG solicita do Pleno da Corporación Municipal a adopción do seguinte acordo:

1. Instar á Consellaría de Cultura, Educación e Universidade da Xunta de Galiza que manteña na súa totalidade o persoal educativo dos CEIPs de Teo, e en particular no de Calo, así como que se garanta a continuidade de todos os servizos.

2. Apoiar as reivindicacións das comunidades educativas dos centros públicos de Galiza que se opoñen ao peche de colexios e ao deterioro do ensino público.

3. Dar traslado deste acordo á Consellaría de Cultura, Educación e Universidade e a todos os grupos políticos do Parlamento de Galiza"

Aberta a primeira quenda de intervencións, a portavoz do PSdeG-PSOE, sra. Lemus, cede a palabra á concelleira do seu grupo sra. María Josefa Argibay da Silva, concelleira delegada de Educación, Cultura, Administración e Participación veciñal, a cal, en primeiro lugar agradece o traballo da ANPA "A Rabadela" do colexio de Calo. A sra. Argibay indica que dende o PSdeG-PSOE apoiaron dende o primeiro momento a petición da ANPA porque entenden que é xusta, e en beneficio dunha educación pública e de calidade, e apoian as peticións das familias que non piden nada a maiores, senón tan só un mantemento das tres liñas xa existentes, o cal permite unha atención individualizada nun curso no que o 10% dos alumnos ten necesidades educativas especiais, e que dou moi bos resultados o último ano. Ademais os dous últimos directores do centro solicitaron á inspección a creación da terceira liña en terceiro de primaria para poder atender á diversidade do grupo, e o actual director solicitou o mantemento desa terceira liña en cuarto de primaria salientando que a evolución educativa do alumnado foi moi favorable neste curso. O pasado 13 de xullo mantiveron unha reunión, xunto ca representante da ANPA, ca inspectora na que amosaron a preocupación das familias. O 16 de xullo o grupo do PSdG-PSOE solicitou unha reunión urxente co xefe territorial coa finalidade de solicitarlle o mantemento desa terceira liña, que á data aínda non se lles concedeu, polo que queren pedir o apoio unánime do Pleno para conseguir que se atenda a esta petición das familias do Colexio de Calo en beneficio dunha educación pública e de calidade.

O sr. alcalde cede a palabra ao grupo municipal do PP. O sr. Sánchez expón que o seu grupo dende o primeiro momento apoiou a petición da ANPA na reunión que mantiveron, e por iso asinaron a moción conxunta do punto seguinte, e polo tanto van a apoiar esta moción, por dous motivos: porque llo pide a veciñanza e porque ademais como dixo Olaia consideran que a situación require especial sensibilidade.

O sr. alcalde indica que dende SondeTeo, e compartido co goberno municipal, entenden que si ben a lei ten unhas ratios, hai que ter en conta as circunstancias do momento, e que hai que ter en conta ademais das ratios os criterios técnicos que informan das situacións de cada momento. Mediante criterios técnicos decidiuse ese desdobramento da liña, polo que na práctica non se entende que se recorte ese desdobre feito con criterios técnicos encubríndoo nunha realidade post COVID, sabendo ademais que se vai empeorar unha situación que antes dese desdobramento xa era moi complicada e complexa. Indica que aínda que parece que estamos todos de acordo non se debe obviar que "disfrutamos de lo votado", pois está seguro de que non todas as forzas políticas no goberno en Galicia farían o que se está a facer, polo que tampouco podemos poñernos unha venda nos ollos.

Aberta a segunda quenda de intervencións, o portavoz do grupo do BNG, sr. Barreiro, sinala que non fan só o que fan, senón que no colmo da prepotencia dende a Xunta de Galicia non responden ás demandas do colexio nin da ANPA, como xa pasou no caso do Colexio dos Tilos. Sinala o PP que pon á veciñanza por riba de todo, cousa que os honra, pero deben falalo co seu partido porque falta coherencia: ou asumen o que o PP está a facer na Xunta ou toman medidas, porque non se pode facer unha cousa na Xunta e votar en contra en Teo. Hai que ser máis contundentes co seu partido para que deixen de facer estas cousas e de recortar servizos públicos, de menoscabar os dereitos dos/as cidadás e de menoscabar á sanidade e á educación pública.

A concelleira do PSdeG-PSOE sra. Argibay, concelleira delegada de Educación, Cultura, Administración e Participación veciñal non fai uso desta quenda de intervencións.

O sr. alcalde cede a palabra ao sr. Sánchez, do grupo do PP, o cal manifesta que non ía comentar o que vai dicir a continuación e manifesta por riba de todo e unha vez máis o seu apoio incondicional á ANPA. Sorpréndelle que aos restantes partidos políticos lles moleste que o PP apoie á veciñanza. Este tema non é a primeira vez que se trae aquí. Quere poñer de relevo o drástico cambio de discurso do PSOE e BNG. Cando se trouxo o discurso das ratios o gran problema era Rajoy e a LOMCE, ter unha ratio de

25 alumnos era culpa da LOMCE e do goberno central para PSOE e o BNG. Agora cambiou o discurso e o problema non é do goberno central, senón de Feijoo. Entende que o PSOE cambiara de discurso porque lle vai no soldo, e ao BNG tamén. A competencia da ratio é exclusiva do goberno central, e as comunidades autónomas deben asumir e acatar estas competencias. E puideron cambiar a Lei Wert e baixar, por exemplo, a ratio a 20, pero non o fixeron. Hai seis meses puideron cambialo, e aínda poden cambiar a lei. Ademais o goberno central, o PSOE, eliminou os centros de educación especial, unha das grandes denuncias feitas á LOMLOE, e non se compensou de ningunha forma esa eliminación cunha maior atención a eses nenos en centros de educación ordinaria. E o BNG permitiu que esa lei se aprobase, mantendo o que o BNG entendía que era un escándalo con Rajoi, a ratio de 25 alumnos por aula. Pregunta si o BNG presentou enmendas para baixar esa ratio, e si esa é a sensibilidade do BNG para os alumnos con necesidades educativas. Di que entende que agora mire para outro lado, que se poña a mirar polas fiestras.

O sr. Barreiro irrompe para dicir que este é un discurso moi rancio, indicándolle o sr. alcalde que non interrompa ao sr. Sánchez.

O sr. Sánchez continua sinalando que o BNG tivo a oportunidade de facelo, esa é a realidade, e entende que lle doa, e escóndese debaixo das pedras, deixaron tiradas nas cunetas ás familias apoiando á LOMLOE, esta é unha cuestión de recortes.

O sr. Barreiro diríxese ao sr. Sánchez para dicirlle que “de cunetas saben ben vostedes”, reiterando o sr. alcalde que non interrompa.

O sr. Sánchez di que o sr. Barreiro non entendeu o que dixo, que dixo que é unha cuestión de recortes, que non se teñen en conta as verdadeiras carencias dos centros educativos e que esta é unha decisión antipedagóxica, e isto o fixeron os do BNG. Pídelles que actualicen o seu discurso, xa que levan 30 anos escoitando que se elimina o ensino público, e o ensino público galego é un dos cinco mellores de toda España. “Disfrutemos do votado” como di o sr. alcalde, porque esta é a Lei orgánica do PSOE e do BNG, e se hai uns anos o responsable era Rajoi, agora os responsables da LOMCE son o PSOE e o BNG.

O sr. alcalde manifesta que cada vez o PP lle sorprende máis. Di que si vas pola estrada e atopas un sinal de prohibido a máis de 50 non implica que poidas ir a menos,

recórdalles que a lei estatal fixa un máximo, non un mínimo, e que polo tanto non teñen que levarse as ratios ata o máximo. As competencias plenas as ten a comunidade autónoma, indica que os que se consideran nacionalistas cren que debería ser a comunidade autónoma a que fixe as ratios, o que non quita que o goberno central fixe uns límites máximos dos que non poida baixar a educación. Non se deben mezclar nin confundir os centros de educación especial coas necesidades específicas de apoio, e aí que o desenvolvemento das leis estatais son radicalmente distintas as do PP e as dos partidos de esquerdas. Pregunta aos grupos se queren abrir unha terceira quenda de intervención para fixar posicións, porque entende que é mellor facelo agora e non na moción conxunta de todos os grupos para non desvirtuala.

Aberta unha terceira quenda de intervencións, o portavoz do grupo do BNG, sr. Barreiro, expón que lle sorprende moito que para o PP as culpas sexan sempre do BNG, aínda que xa están acostumados a cargar con elas. Diq ue agora son os do PP os defensores da educación e a sanidade pública, pero que son eles os que as están recortando, e que a educación pública funciona, non grazas, ao PP, senón grazas aos ensinantes, familias e alumnos. Dille ao sr. Sánchez que manexa moi ben a falacia e a demagoxia, os límites que marca a lei son máximos, o explicou moi ben a representante da ANPA, a lei non di que poida haber menos de 25 nenos, porque o tope é por riba, non por abaixo, e neste caso, dadas as necesidades especiais que hai nas aulas parece natural que a ratio diminúa. Sinala que o BNG nunca gobernou, nunca tivo un Ministro de Cultura. Teñen un xogo coas competencias que ninguén entende, nunca é culpa súa, sempre é dos demais. Agora a culpa é da LOMLOE, pero a lei non di que a ratio non poida ser inferior, que é o que se pide, aínda que sexa puntualmente nun caso especial.

A portavoz do PSdeG-PSOE, sra. Lemus, intervén para sinalar que pensou que este debate sería sobre as necesidades educativas do CEIP de Calo, pero como sempre volven ao pasado. Primeiro, o BNG non apoiou a LOMLOE, non ten a culpa da LOMLOE, o PP votou en contra e o BNG se abstivo, non apoiaron ningún, teñen a mesma culpa os dous. Segundo, sinala a sra. Lemus que en canto aos centros de educación especial non coñece ningún que pechase, porque a LOMLOE non di que se

vaia pechar ningún. Terceiro, engade que o sr. Sánchez di que non quere entrar en discursos, pero entra, o cal e ilóxico. Se quere apoiar a moción, pero non pode ser só pola veciñanza, porque a moción do BNG fala de moitos centros que están no mesmo caso que Calo, fala de centros educativos en Galicia na mesma situación. Vamos a asumir as competencias de cada un: non pode apoiar á veciñanza e dicir que a culpa non é nosa. A que decidiu en xullo enviar unha carta ao CEIP de Calo foi a Xunta de Galicia, non foi a ministra Celá. Por unha decisión da Consellería de Educación da Xunta de Galicia gobernada por maioría absoluta polo PP adoptouse esta decisión e cambiou o criterio técnico de hai dous anos, estamos a recortes e se nota, porque esto podería cambiarse ca LOMLOE, pero non foi así, cambiouse agora por recortes. Ë unha política de recortes e aínda teñen a imprevisión do que ocurrirá en setembro. Non poden facer un discurso doble, sobre todo cando o seu argumento é falso, o máximo son 25 alumnos, pero a obriga non é que teñan que ser 25 alumnos por aula, e non sabe en que pode argumentar en que aínda que apoian a moción a culpa é de outros, xa que a decisión é da Consellería de Educación da Xunta de Galicia gobernada polo PP. Ademais non saben porque a Consellería non contesta á solicitude reunión, o único que se lle ocorre é que está moi liada, ou non, e que estará a non contestar porque non teñen ningún interese, ou que sexa para desmobilizar as familias, xa que é xullo, comeza o verán e en setembro as familias xa teñen bastante co comezo do cole, así que xa nos poñemos en outubro e xa estamos cas clases. Por coherencia di que asuman que é decisión da Consellería de Educación da Xunta de Galicia gobernada polo PP, non do BNG que non ten nada que ver.

Agradece ao PP que apoie a moción, pero lles pide que mañá collan o teléfono e chamen aos seus contactos para que se faga a reunión, xa que o están apoiando e o consideran inxusto.

O sr. Sánchez, concelleiro do PP, apoia ao 80% o que di o alcalde de que nunha estrada sinalizada a 50 non se poida ir a 30, por eso apoian a moción, di que todos falan do mesmo, e que tan só quixo dicir que se hai dous anos a culpa a levaba a LOMCE e Rajoy, a culpa agora é do PSOE e da LOMLOE. Si lle pedían asumir hai dous anos responsabilidades agora quere que cada cal asuma as súas. Por un lado está o apoio do seu grupo ao Colexio de Calo, pero por outro quixo poñer de relevo a

cuestión política, o cambio de discurso que se fixo, xa que lle estrañou a radicalidade dos dous partidos. Engade que lle chama poderosamente a atención que lle pidan que xestione ante a Xunta de Galicia, cando a dedicación exclusiva no Concello de Teo en Cultura e Educación é o PSdG-PSOE, non do PP, quen goberna e debe xestionar son vostedes. Finaliza engadindo que comparten e apoian a esencia da moción.

O sr. alcalde expón que en todo caso non molesta que o PP de Teo se poña ao lado da veciñanza, pero si desconcerta, e o que si molesta é a postura da Consellaría de Educación neste caso.

Rematado o debate e sometido o asunto a votación, o Pleno da Corporación, por unanimidade dos presentes (3 Son de Teo, 4 PSdeG-PSOE, 6 PP e 2 BNG), acorda:

1. Instar á Consellaría de Cultura, Educación e Universidade da Xunta de Galiza que manteña na súa totalidade o persoal educativo dos CEIPs de Teo, e en particular no de Calo, así como que se garanta a continuidade de todos os servizos.

2. Apoiar as reivindicacións das comunidades educativas dos centros públicos de Galiza que se opoñen ao peche de colexios e ao deterioro do ensino público.

3. Dar traslado deste acordo á Consellaría de Cultura, Educación e Universidade e a todos os grupos políticos do Parlamento de Galiza.

4.- MOCIÓN CONXUNTA DE APOIO ÁS REIVINDICACIÓNS DA ANPA DE CALO.

O sr. alcalde sinala que, ao tratarse dun asunto non ditaminado, resulta preciso ratificar a súa inclusión na orde do día.

Sometida a votación, o Pleno da Corporación, por unanimidade dos seus membros presentes, acorda ratificar a inclusión do asunto na orde do día, de acordo cos artigos 82.3 e 97.2 do ROF e 31.2 do ROM.

O sr. alcalde da conta da moción conxunta de Son de Teo, PSdeG-PSOE, PP e BNG, de apoio ás reinvindacións da ANPA de Calo, do 22 de xullo de 2021 (rex. entrada nº 3610), que se recolle a continuación.

"MOCIÓN CONXUNTA DE APOIO ÁS REIVINDICACIÓNS DA ANPA DE CALO

Os grupos políticos municipais abaixo asinantes (Partido Popular de Teo, SONdeTEO, PSdG-PSOE e BNG), diante do escrito presentado pola *Asociación das nais e dos pais do alumnado do Colexio de Educación Infantil e Primaria de Calo* no que solicita "o apoio do Pleno do Concello e de todas as agrupacións municipais na reivindicación do mantemento da liña de 4º de Primaria para o vindeiro curso 2021/2022"

ACORDAN

Apoiar a petición da *Asociación das nais e dos pais do alumnado do Colexio de Educación Infantil e Primaria de Calo* anexa a esta moción na súa reivindicación do mantemento das tres liñas de 4º de Primaria para o vindeiro curso 2021/22, asumindo os argumentos expostos no mencionado escrito.

Teo, 22 de xullo de 2021"

Preguntado polo sr. alcalde, os/as concelleiros/as non fan uso das súas quendas de intervención.

Sometido o asunto a votación, o Pleno da Corporación, por unanimidade dos presentes (3 Son de Teo, 4 PSdeG-PSOE, 6 PP e 2 BNG), acorda apoiar a petición da Asociación das nais e dos pais do alumnado do Colexio de Educación Infantil e Primaria de Calo anexa a esta moción na súa reivindicación do mantemento das

tres liñas de 4º de Primaria para o vindeiro curso 2021/22, asumindo os argumentos expostos no mencionado escrito.

Como anexo á presente incorpórase o escrito da Asociación das nais e dos pais do alumnado do Colexio de Educación Infantil e Primaria de Calo, de 9 de xullo de 2021 (Rex. 999, nº entrada 1886).

5.- MOCIÓNS.

Antes de entrar no punto sexto da orde do día relativo a rogos e preguntas, o sr. alcalde, de conformidade co previsto no artigo 91.4 do R.D. 2568/1986, de 28 de novembro, e no artigo 33 do Regulamento orgánico, pregunta se algún grupo municipal quere presentar algunha moción de urxencia, sen que se presente ningunha polos grupos municipais.

6.- ROGOS E PREGUNTAS.

ROGOS E PREGUNTAS FORMULADOS POLO BNG.

O concelleiro do BNG, sr. Barreiro formula os seguintes rogos e preguntas:

- Os veciños din que están pintando a estrada na zona de San Domingo, e non sabe se van a empezar as obras. A sra. Lemus resposta que non sabe de quen son, non constan solicitudes de obras de canalizacións, e hainas en máis sitios do Concello, non teñen nin idea.
- Solicitan os veciños a desratización na zona que está á beira do restaurante Os Robles en Montouto, no esqueleto do edificio e na leira.
- Quere saber si se fixo algunha xestión dos coches abandonados que comunicaron no pleno anterior. O sr. alcalde di que está a policía con elo e que conta que nun prazo curto de tempo. En canto á desratización indica que apuntouno e que cando é así que mellor que o comuniquen ao Concello, porque esta semana fíxose outra.
- Pregunta si hai data prevista para o parque de Campos de Mirabel.
- Os veciños solicitan que algunha praza de aparcamento de automóbiles se convirtan en prazas de bicicleta, tamén en Campos de Mirabel. O sr. Elías di que están a traballar no terreo do parque.

- Suxire difundir información sobre o punto limpo porque se deixan nos contedores moitos voluminosos, e non saben se é por descoñecemento da xente. O sr. alcalde di que por informar que non quede, é unha labor permanente que hai que facer.

A concelleira do BNG, sra. Diéguez formula as seguintes preguntas:
- Pregunta unha veciña si se poden utilizar as pantallas do Gadis para informacións do Concello.
- Solicita que se desbroce en fronte do bar Javier de Francos, hai unha curva e risco por mala visibilidade.
- Indica que están a chegar aos veciños cartas para que desbrocen faixas secundarias e que se lles da un prazo de 15 días para facelo. Os veciños piden máis tempo. O sr. alcalde di que o SEAGA deulles traslado de catrocentas trinta fincas para que se notifique aos propietarios. Na práctica non é o primeiro aviso, porque é unha obriga que hai que facer antes do primeiro de maio. O problema está en que a xente non sabe onde remata a franxa de 50 metros que rodea ao terreo edificable. Todos somos consciente de que o prazo de 15 días é insuficiente porque non hai empresas suficientes que llo fagan, así que se lles está a decir aos veciños que as vías son acollerse ao convenio do SEAGA para a limpeza ou que asinen un orzamento para que llo fagan o máis pronto posible. Chegaron só as cartas de Calo e Cacheiras, aínda faltan as do resto de parroquias.

A sra Diéguez di que hai casas deshabitadas dentro das aldeas que están sen limpar e que poden ser un polvorín, e non sabe si non se lles require ou quen ten que requirilos. O sr. alcalde di que o Concello pode intentar buscar e notificar aos propietarios, e si o fan polas boas ben, pero que non é como ca Lei de incendios que permite repercutir os gastos aos propietarios, xa que si a propiedade non está afectada pola Lei de incendios a capacidade de reacción que ten o Concello é menor.

ROGOS E PREGUNTAS FORMULADOS POLO PSdeG-PSOE.

Os/as concelleiros/as do PSdeG-PSOE non formulan ningún rogo nin pregunta.

ROGOS E PREGUNTAS FORMULADOS POLO PP.

O concelleiro do PP, sr. Guerra pregunta:

- Indica que hai unha sra. moi enfadada no nº 16 de Noceda que pide que se limpe a maleza que invade o camiño.
- Pregúntanlle polas que as luces da ponte de Pontevea, que parece que xa están postas e tan só falta darlle a un botón. A sra. Lemus di que en canto veñan de vacacións.
- Na Urbanización de San Pedro e en Chaves pregúntalle pola fibra óptica. A sra. Lemus indica que depende da liña de A Ramallosa, que en unhas tres semanas dende que acaben.
- En Rarís nº 85 pide un veciño un tubo na cuneta. A sra. Lemus di que a carreteira e nosa, pero que o veciño pretendía canalizar ca obra da senda e non se pode.
- En Cachóns nº 21-25 está o alcantarillado sen facer. Na casa de Naveira reclaman a reparación da carreteira que está deplorable.
- Antes de que comece o colexio, en fronte da ferretería de Cacheiras os buses invaden a carreteira. Deberían eliminarse dúas prazas de aparcamento na esquina.

O concelleiro do PP, sr. Reyes pregunta:
- Pregunta sobre a obra de Insua, quere saber en que punto están os trámites. A sra. Lemus di que se aprobou onte a licitación, que entre 3-5 meses.
- En Insua, na Ruta da Muiñeira na parte final, a maleza invadiu o muiño que está pegado a Insua e os lavadoiros. Quedou alí a base da antiga depuradora, pide que se proceda en consecuencia.
- Recorda a situación crítica da pista de Quintáns, e non se queda atrás a pista que recorre o centro do Aido, e en Nespereira.

A concelleira do PP, sra. Nariño pregunta:
- No parque de Penelas as portarías do parque retiráronse, pero non se puxeron. O sr. Iglesias di que se quería facer un vaiado para evitar que saian os balóns, pero ten que estudiar o tema. A sra. Nariño di que xa hai dous anos e medio, que se retiraron e non se puxeron, di que están postos os barrotes pero non hai portarías nin vaiado, e espera que se lle dea resposta.

E non habendo máis asuntos que tratar, sendo as vinte e unha horas e cinco minutos, de orde da Presidencia, levántase a sesión, da que se estende a presente acta, do que eu, secretaria, dou fe.

O alcalde

33252651X RAFAEL CARLOS SISTO (R: P1508300I)
Firmado digitalmente por 33252651X RAFAEL CARLOS SISTO (R: P1508300I)
Fecha: 2021.10.20 15:11:59 +02'00'

Rafael C. Sisto Edreira

A secretaria acctal

MARÍA ELENA SUEIRO FERNÁNDEZ - 33294676Z
Firmado digitalmente por MARÍA ELENA SUEIRO FERNÁNDEZ - 33294676Z
Fecha: 2021.10.20 15:09:25 +02'00'

Mª Elena Sueiro Fernández

ANEXO

Escrito da Asociación das nais e dos pais do alumnado do Colexio de Educación Infantil e Primaria de Calo, de 9 de xullo de 2021 (Rex. 999, nº entrada 1886)

A ASOCIACIÓN DAS NAIS E DOS PAIS DO ALUMNADO DO COLEXIO DE EDUCACIÓN INFANTIL E PRIMARIA DE CALO

Fixó 14 CALO 15.866 TEO @anparabadela anparabadela@gmail.com

A ANPA A Rabadela do CEIP A Igrexa-Calo, como representante das familias de dito centro, solicita o **apoio de Pleno do Concello e de todas as súas agrupacións municipais na reinvidicación do mantemento da liña de 4º de Primaria para o vindeiro curso 2021/2022** que a Consellería de Educación ten intención de suprimir, tal e como se nos trasladou no Consello Escolar do CEIP A Igrexa-Calo que tivo lugar o martes 29 de xuño.

As xustificacións que aportamos como fundamento para o mantemento da liña son as seguintes:

1. Que nese nivel educativo concéntranse máis dun 10% de crianzas con Necesidades Específicas de Apoio Educativo (NEAE de agora en diante) que neste ano se distribuíu en tres aulas e que de levarse a cabo a supresión da liña para o ano concentraríase en dúas únicas aulas, de 25 e 25/24 alumnas/os en cada unha:

Curso 2020/2021			**Curso 2021/2022**	
3ºA	NEAE asociada a un TEA		**4ºA**	NEAE asociada a un TEA
3ºA	NEAE por dificultades na lectoescritura (dislexia)		**4ºA**	NEAE por dificultades na lectoescritura (dislexia)
3ºA	NEAE por dificultades na lectoescritura		**4ºA**	NEAE por dificultades na lectoescritura
3ºB	NEAE asociadas a dificultades na fala e na linguaxe		**4ºB**	NEAE asociada a un TEA
3ºB	NEAE por dificultades na lectoescritura (incorporación tardía)		**4ºB**	NEAE asociadas a dificultades na fala e na linguaxe
3ºC	NEAE asociada a un TEA		**4ºB**	NEAE por dificultades na lectoescritura (incorporación tardía)

2. Que dous anos atrás, con só dúas liñas e a mesma porcentaxe de NEAE viviuse unha situación insostible con baixas sucesivas e encadeadas dos docentes e da que foi coñecedora a anteior Inspección, que abriu expediente polo sucedido, dado as implicacións que iso producía nas crianzas e nas súas familias.
3. Que as familias, a través desta ANPA, non reclaman nada a maiores, só o mantemento das tres liñas actuais, que favoreceu a evolución positiva de todo o alumnado durante este curso por permitir unha atención á diversidade e individualizada, que a evidencia xa demostrou que é imposible de garantir elevando ao alumndo ao máximo permitido con esa cantidade de crianzas con NEAE.
4. Que a 6 de xullo de 2021 tivo entrada no rexistro do centro unha instancia dunha familia que, aportando o diagnóstico da súa crianza, expón que esta non precisou de medidas ordinarias nin extraordinarias, nen sequera se lle abriu expediente de NEAE porque a ratio establecida neste curso permitíu, xunto coa especialidade en Audición e Linguaxe da titora, da atención e interevención suficientes como para lograr a correcta evolución da alumna.
5. Que en base a todo o mencionado e tomando como referencia a *Lei orgánica 2/2006, do 3 de maio, de educación, modificada pola Lei orgánica 3/2020, do 29 de decembro* que establece como un dos principios fundamentais a equidade que garanta unha igualdade efectiva de oportunidades para todo o alumnado, que proporcione unha educación inclusiva

tratando de conseguir que acaden o máximo desenvolvemento posible das súas capacidades, individuais e sociais, intelectuais, culturais e emocionais, para o que necesitan recibir unha educación de calidade adaptada ás súas necesidades, existe motivo e fundamento para o mantemento das tres liñas.

6. Que sabendo que a *Orde do 12 de marzo de 2013 pola que se desenvolve o procedemento para a admisión do alumnado en centros docentes sustentados con fondos públicos que impartan ensinanzas de 2º ciclo de educación infantil, de educación primaria, de educación secundaria obrigatoria e de bacharelato* reguladas na Lei orgánica 2/2006, do 3 de maio, de educación establece no seu artigo 4 a determinación estimativa do número de alumnas e alumnos por unidade escolar, que no seu apartado a) indica que para segundo de educación infantil e educación primaria serán 25 por unidade, non é máis que o establecemento dunhas ratios máximas, xa que a *Lei orgánica 1/1990, do 3 de outubro, de ordenación xeral do sistema educativo (LOXSE)*, no seu título preliminar, artigo 3, apartado 5, establece precisamente a adecuación das ensinanzas de réxime xeral ás características dos alumnos e alumnas con necesidades educativas especiais.

7. Que no *DECRETO 320/1996, do 26 de xullo, de ordenación da educación de alumnos e alumnas con necesidades educativas especiais*, establécese que en calquera caso, a Administración educativa dotará cos recursos adecuados os centros nos que se escolaricen estes alumnos e alumnas e que, en atención a isto, e tendo en conta a evolución positiva que se produciu neste curso, consideramos que existe base suficiente para xustificar o mantemento das tres liñas, en atención á excepcionalidade que sucede neste nivel no que se concentra máis dun 10% de alumando con NEAE.

En Teo, a venres 09 de xullo de 2021

A presidenta da ANPA 'A Rabadela'

Firmado dixitalmente
Begoña Besada Diz
DNI: 35566461C

Begoña Besada Diz

ANPA RABADELA
Nº 1981/001047-1ª
CEIP CALO - TEO
CIF: G15058332

CONCELLO DE TEO
Secretaría Xeral

A C T A 8/2021

SESIÓN ORDINARIA PLENO MUNICIPAL

– 29 DE SETEMBRO DE 2021 –

Na Casa do Concello, a vinte e nove de setembro de dous mil vinte e un, reúnense en primeira convocatoria as/os señoras/es concelleiras/os que se relacionan a continuación, baixo a presidencia do sr. alcalde, D. Rafael C. Sisto Edreira, co obxecto de celebrar a sesión ordinaria correspondente ao día da data, para a que foron debidamente convocadas/os.

ASISTENTES:

Alcalde:

D. Rafael Carlos Sisto Edreira

Concelleiras/os:

D.ª Iria Otero Romero
D. Xosé Ignacio Iglesias Villar
D.ª María López Álvarez
D. José Manuel Guerra Calvelo
D. Antonio Reyes Sánchez Crespo
D.ª María Vázquez Rey
D.ª María Dolores Nariño Facal
D.ª María Teresa Castro Framil
D.ª Lucía Calvo de la Uz
D.ª Margarita Rosende Domínguez
D.ª Uxía Lemus de la Iglesia
D. Roberto Moñino Gil
D.ª María Josefa Argibay da Silva
D. José Manuel Elías Noya
D.ª Carmen Diéguez González
D. Manuel Barreiro Rozados

Secretaria xeral:

D.ª Virginia Fraga Díaz

ORDE DO DÍA:

1.- APROBACIÓN DA ACTA DA SESIÓN ORDINARIA DE 30/06/2021

2.- DACIÓN DE CONTA DAS RESOLUCIÓNS DA ALCALDÍA (DA 855/21 á 1025/21)

3.- DAR CONTA DO CUMPRIMENTO DO ARTIGO 104 BIS DA LEI 7/1985, DO 2 DE ABRIL, EN RELACIÓN CO PERSOAL EVENTUAL

4.- DACIÓN DE CONTA DO INFORME DE TESOURERÍA DE MOROSIDADE E PMP 2º TRIMESTRE 2021

5.- DACIÓN DE CONTA DO INFORME DE INTERVENCIÓN SOBRE OS REPAROS FORMULADOS NO EXERCICIO 2020

6.- DACIÓN DE CONTA DAS ACTUACIÓNS MUNICIPAIS EN RELACIÓN COAS NOVIDADES QUE AFECTAN Á CANTEIRA DA CASALONGA

7.- DITAME DA PROPOSTA DA ALCALDÍA DE APROBACIÓN DA CONTA XERAL 2020

8.- DITAME DA PROPOSTA DA ALCALDÍA DE LIQUIDACIÓN DEFINITIVA DO CONTRATO COA EMPRESA DE AQUAGEST/VIAQUA

9.- DITAME DA PROPOSTA DA ALCALDÍA DE PARTICIPACIÓN NO POS+ ADICIONAL 2/2021, SEGUNDA FASE

10.- PROPOSICIÓN DA ALCALDÍA DE ACEPTACIÓN DE ENCOMENDA DE XESTIÓN DO CONCELLO DE AMES E APROBACIÓN DO CONVENIO DE COLABORACIÓN PARA A XESTIÓN COMPARTIDA-AGRUPACIÓN DE CONCELLOS DO SERVIZO DE ATENCIÓN TEMPERÁ NO MARCO DA REDE GALEGA

11.- PROPOSICIÓN DA ALCALDÍA DE APROBACIÓN INICIAL DO REGULAMENTO PARA A XESTIÓN DE BOLSAS DE TRABALLO TEMPORAL DO PERSOAL DO CONCELLO DE TEO

12.- MOCIÓNS

13.- ROGOS E PREGUNTAS

Co quórum establecido polas disposicións legais vixentes para a válida constitución do Pleno, o sr. alcalde, sendo as vinte horas, declara público e aberto o acto, pasando a

tratar os asuntos incluídos na orde do día que figura na convocatoria, que son os seguintes:

1.- APROBACIÓN DA ACTA DA SESIÓN ORDINARIA DE 30/06/2021.

O sr. alcalde pregúntalle ás/aos sras./es. concelleiras/os se desexan formular algunha observación á acta da sesión ordinaria celebrada o 30 de xuño de 2021.

Non habendo observacións ao respecto, queda aprobada a acta citada.

2.- DACIÓN DE CONTA DAS RESOLUCIÓNS DA ALCALDÍA (DA 855/21 á 1025/21).

Dáse conta das Resolucións da Alcaldía ditadas dende o día 23 de xullo ata o 23 de setembro de 2021, que comprenden os números 855 ao 1025, indicando o sr. alcalde que estiveron a disposición de todos os membros da Corporación.

O Pleno da Corporación dáse por enterado.

3.- DAR CONTA DO CUMPRIMENTO DO ARTIGO 104 BIS DA LEI 7/1985, DO 2 DE ABRIL, EN RELACIÓN CO PERSOAL EVENTUAL.

O sr. alcalde da conta do cumprimento do artigo 104 bis da Lei 7/1985, do 2 de abril, en relación ao persoal eventual, segundo o documento incorporado ao expediente, que se reproduce a continuación.

"DACIÓN DE CONTA

Segundo o artigo 104 bis 1 da Lei 7/1985, do 2 de abril, reguladora das bases do réxime local (en adiante, LRBRL) as dotacións de postos de traballo cuxa cobertura corresponde a persoal eventual nos Concellos deberá axustarse aos límites e normas que determina e que, tratándose do concello de Teo, se concreta na posibilidade de incluír como máximo na súa plantilla dous postos de traballo de persoal eventual.

Segundo o apartado 4 do mesmo artigo, o persoal eventual terá que asignarse sempre aos servizos xerais das Entidades Locais en cuxa plantilla aparezan consignados, podendo asignarse, só excepcionalmente, con carácter funcional, a outros dos servizos e departamentos da estrutura propia da Entidade Local, se así o reflectira expresamente o seu regulamente orgánico.

Segundo o apartado 6 do artigo 104 bis analizado, o Presidente da Entidade Local informará ao Pleno con carácter trimestral do cumprimento do previsto neste artigo.

De acordo co exposto, dáse conta ao Pleno da Corporación do cumprimento no concello de Teo da regulación contida no artigo 104 bis da LRBRL, ao contar con un posto de traballo de persoal eventual, que é a Xefa de gabinete e comunicación, asignado aos servizos xerais da Entidade Local.

Teo, na data da sinatura dixital do presente.

O alcalde,

Rafael C. Sisto Edreira”

O Pleno da Corporación dáse por enterado.

4.- DACIÓN DE CONTA DO INFORME DE TESOURERÍA DE MOROSIDADE E PMP 2º TRIMESTRE 2021.

O sr. alcalde da conta do informe de Tesourería, de 18 de agosto de 2021, sobre o cumprimento dos prazos establecidos na Lei 15/2010, de 5 de xullo, de modificación da Lei 3/2004, de 29 de decembro, pola que se establecen medidas de loita contra a morosidade nas operacións comerciais, correspondente ao segundo trimestre de 2021, indicando que, segundo se dispón no mesmo, está fixado en 15,86 días.

O Pleno da Corporación dáse por enterado.

5.- DACIÓN DE CONTA DO INFORME DE INTERVENCIÓN SOBRE OS REPAROS FORMULADOS NO EXERCICIO 2020.

O sr. alcalde da conta do informe de Intervención, de 28 de setembro de 2021, sobre os reparos formulados no exercicio 2021, que se reproduce a continuación, sinalando que se pode consultar e que fai referencia a todo ese período que se cita.

"INFORME DE INTERVENCIÓN

ASUNTO: SOBRE OS REPAROS FORMULADOS NO EXERCICIO 2020

O presente informe emítese en cumprimento do artigo 218 do RDL 2/2004, de 5 de marzo, que aproba o Texto Refundido da Lei Reguladora das Facendas Locais, segundo o cal: " O órgano interventor elevará informe ó Pleno de tóda-las Resolucións adoptadas polo Presidente da Entidade contrarias ós reparos efectuados, así como un resumo das principias anomalías en materia de ingresos"

Por outra parte, o artigo 2º apartado 3º da Lei 27/2013, de 27 de decembro, de racionalización e sostenibilidade da Administración local ordea á intervención municipal a dar conta ao Pleno da Corporación, como punto indepediente na orde do día, das resolucións da Alcaldía contrarias aos reparos efectuados e das anomalías en materia de ingresos, podendo o Alcalde aportar informe xustificativo da súa actuación.
Igualmente se debe remitir dita información ao Consello de Contas.

1.-Informes desfavorables formulados e resolucións da Alcaldía que resolven as discrepancias:

Reparo 01/2020.-Resolucion da Alcaldía de data 20/02/2020 . sobre inexistencia de contratos administrativos de servizos varios, contratos menores sucesivos e facturas sen proposta de gasto previa. IMPORTE REPARADO:102.887,82€

Reparo 02/2020.-Resolución da Alcaldía de data 17/03/2020.Sobre facturas sen proposta de gasto previa. .IMPORTE REPARADO: 115.982,37€

Reparo 03/2020.- Resolución da Alcaldía de data 30/03/2020 . Sobre ausencia de expediente de contratacion ou contrato menor sucesivo . Facturas sen proposta de gasto previa.IMPORTE REPARADO:93.292,61€

Reparo 04/2020.-Resolución da Alcaldía de data 08/04/2020. Sobre ausencia de expediente de contratación ou contrato menor sucesivo. Facturas se proposta de gasto previa.IMPORTE REPARADO:218.553,31€

Reparo 05/2020.- Resolución da Alcaldía de data 19/06/2020. Sobre ausencia de expediente de contratación ou contrato menor sucesivo. Facturas sen proposta de gasto previa. IMPORTE REPARADO:284.336,65€

Reparo 06/2020.- Resolución da Alcaldía de data 24/07/2020 . Sobre ausencia de expediente de contratación ou contrato menor sucesivo. Facturas sen proposta de gasto previa.IMPORTE REPARADO: 172.456,95€

Reparo 07/2020.- Resolución da Alcaldía de data 10/09/2020-sobre ausencia de expediente de contratacion servizo. Facturas sen proposta de gasto previa.IMPORTE REPARADO:169.197,02€

Reparo 08/2020.- Reslución da Alcaldía de data 16/10/2020.- Facturas sen proposta de gasto previa.Ausencia de contratos, contrato menor sucesivo.IMPORTE REPARADO:191.320,50€

Reparo 09/2020.-Resolución da Alcaldía de data 13/11/2020. Facturas sen proposta de gasto previa.Ausencia de contratos, contrato menor sucesivo.IMPORTE REPARADO:9.440,00€

Reparo 10/2020.- Resolucion de Alcaldia de data 23/12/2020. Facturas sen proposta de gasto previa, ausencia de contratos, contrato menor sucesivo. IMPORTE REPARADO: 20.558,10€
Reparo 11/2020.Resolucion da Alcaldía de data 30/12/2020. Facturas sen proposta de gasto previa, ausencia de contratos, contrato menor sucesivo.IMPORTE REPARADO: 251.705,10€.

Nota: as resolucións da Alcaldía e acordos plenarios que levantan os reparos anteriores aproban as facturas baseandose na teoría do enriquecemento inxusto (xurisiprudencia do tribunal supremo)

2.-OUTRAS CUESTIONS:

Informes mensuais das nóminas.- por irregularidades deterctadas nas nóminas dalgúns traballadores municipais e por devengar de acordo regulador e convenio colectivo informados xa desfavorablemente por Secretaría e Intervención. O recoñecemento e pago das nominas aprobouse mediante Resolución de Alcaldía cada mes.

3.-ANOMALÍAS EN MATERIA DE INGRESOS:

Non constan.

Isto é canto ten a ben informar a funcionaria que suscribe.

Teo, 20 de setembro de 2021
A INTERVENTORA

Mónica Lado Varela"

O Pleno da Corporación dáse por enterado.

6.- DACIÓN DE CONTA DAS ACTUACIÓNS MUNICIPAIS EN RELACIÓN COAS NOVIDADES QUE AFECTAN Á CANTEIRA DA CASALONGA.

O sr. alcalde explica que o Regulamento de Participación veciñal establece no artigo 25 que cando algunha das asociacións inscritas no Concello formule a súa intención de participar en relación cun dos puntos reseñados da orde do día poderá facelo designando á persoa que fará esa exposición e, no seu caso, o cargo que desempeña na entidade ou asociación. A intervención, cun tempo máximo de 10 minutos, será previa á lectura, debate e votación do punto da orde do día.

Explica que onte presentouse no Rexistro do Concello un escrito de D. Jaime Elías García Navarro, en calidade de Presidente, representando á asociación Plataforma Casalonga Limpa de Residuos, solicitando participar no Pleno.

O sr. alcalde solicítalle ao representante da Asociación que se sitúe no extremo dunha das mesas, para poder escoitar a súa intervención pola megafonía. Así mesmo indícalle que non se vai aplicar o dos dez minutos estritamente, pero pídelle que se ateña máis ou menos ao estipulado.

Sendo as vinte horas e tres minutos comeza a intervención do sr. García, que se reproduce literalmente a continuación.

"Alcalde, concelleiros, asistentes al Pleno buenas tardes.
En primer lugar desde la plataforma a la que represento me gustaría pediros que este acto no sea solo uno más en el que la plataforma actúa en defensa de los vecinos de

Casalonga sino un antes y un después en nuestra mutua lucha contra quien están tratando de destruir nuestro bienestar y nuestra forma de vida.

Echamos de menos en este Concello la formación de algún tipo de comisión de seguimiento del tema de la cantera que aglutine a todos los partidos políticos porque, que a nadie se le olvide, todos vosotros habéis sido elegidos por todos nosotros para representarnos y dar la cara por nosotros ante quien sea, incluidos vuestro propio partido político, y el que no esté dispuesto hacerlo ya sabe lo que tiene que hacer.

Empezamos a darnos cuenta de que la unidad que se forjó, ya va para tres años, en un Pleno dentro de este mismo salón ya no es la misma y parece que por momentos se difumina, si esto es así apaga y vámonos, porque la empresa de basureros acabará saliéndose con la suya, posibilidad que yo, como miembro de esta plataforma, nunca he llegado ni siquiera a considerar. También echamos de menos que vengáis a preguntarnos vuestras dudas o a pedirnos información o incluso a darnos información.

Tras esta introducción, nos gustaría saber por qué se nos prometen cosas desde Madrid que después de dos años no se han cumplido. Nos gustaría saber por qué se proponen soluciones de variación del Plan Xeral de ordenación que cuando la plataforma pide por registro a los partidos políticos solo recibe la respuesta de un partido y el desprecio y la desidia del resto, por qué y con qué pruebas se decide que la pista es privada cuando en el registro de la propiedad está a nombre de Concello, quien prefiere defender a quien a toda costa trata de meternos la mierda en casa en lugar de defender a los vecinos, y todo esto en vísperas de una gran movilización que estaba prevista.

También nos gustaría saber por qué cuando se presenta alguna iniciativa en el parlamento de Galicia salen fotos y textos que hablan de la plataforma sin que nosotros tengamos ni la más mínima noticia de ello.

Nos gustaría saber en qué se han basado los que a viva voz y hasta en la prensa han dicho que otro se puede hacer cargo de la restauración de la cantera, nos

gustaría saber en qué datos se han basado, y qué estudios económicos se han hecho.

No se debería jugar con estas cosas porque luego hay gente que puede llegar a creérselo y eso sería lo más perjudicial que se puede hacer en contra de nuestros intereses, eso genera desunión entre los vecinos que es lo que la empresa de basuras está buscando a toda costa.

También queremos decirle a esta empresa de basura que los entusiastas miembros de la plataforma estarán siempre frente a este tipo de actuaciones mafiosas que suponen un atropello y un atentado a la forma de vida de los vecinos de Casalonga. Parece ser que a estos de la empresa de basura es lo que más les gusta.

En resumen, lo que hoy queremos hacer constar aquí es que no vamos a parar hasta que la empresa de basuras se marche de nuestro Concello y hasta que quien tenga potestad para ello le dé a la cantera y a su entorno la protección medioambiental que se me rece.

Por eso nos gustaría saber qué opciones baraja cada una de las fuerzas políticas para apoyar nuestra lucha en este momento en el que el plan de restauración está ya aprobado y qué soluciones podrían aportar al tema del vial de la cantera.

Nada más y muchas gracias".

Sendo as vinte horas e dez minutos remata a intervención do sr. García.

O sr. alcalde agradece ao sr. García a súa intervención.

O sr alcalde explica que a inclusión desta dación de contas na orde do día vén determinada pola solicitude realizada pola Presidencia da Plataforma Casalonga Limpa, o día 24 de agosto, da celebración dun Pleno extraordinario para tratar o debate sobre o estado actual da canteira da Casalonga, e posibilidades da actuación municipal ao respecto. O Concello entende que esa solicitude viña determinada tanto polas

Resolucións da Xunta referidas á aprobación do Plan de Restauración, como á da expropiación da estrada, feitos que, máis alá da importante transcendencia social que teñen, tamén teñen unha complexidade técnica e administrativa que requirían de estudo e avaliación xurídica para deseñar unha resposta axeitada, polo que se comunicou á Plataforma a necesidade de adiar á segunda quincena de setembro a convocatoria do Pleno extraordinario, ou a inclusión do tema na orde do día, sempre garantindo a posibilidade intervención da Plataforma na sesión plenaria.

Explica o sr. alcalde que, doutra banda, consultada a Secretaría xeral, considerouse que unha proposta de debate en Pleno debe de ter unha parte resolutiva, que debe de cumprir criterios de legalidade e competencia, polo que debe de ser informada previamente. Esta circunstancia é a que determina que ó final se decidise incorporar o punto como unha dación de contas no Pleno ordinario, que pode propiciar un debate sen necesidade de que se aprobe, de entrada, ningún acordo, ningunha parte resolutiva.

O sr. alcalde di que ao goberno municipal lle gustaría que antes de facer esa solicitude, a Plataforma tamén tivera consultado ao Concello, tendo en conta que quen ten que tomar as decisións son as forzas políticas, tamén se podía ter consultado ás forzas políticas que lle parecía esa iniciativa, sobre todo da pertinencia e da idoneidade desa solicitude. Cadaquén tería contestado o que estimase e a Plataforma, en definitiva, despois de coñecer a opinión das forzas políticas municipais faría, loxicamente, o que considerase oportuno. Salienta que sería ben que se lles consultara porque á Alcaldía non lle parece ben debater publicamente, difundir aos catro ventos, cal debe ser a estratexia para seguir nesta loita, e menos radiar un debate de ideas sobre todas as posibles alternativas. Sinala que non lles parece oportuno, e non o van facer, cadaquén alá coa súa responsabilidade, pero se se quere facer iso deberase facer nunha Xunta de portavoces, con discreción, falando e escoitando, e incluso se se quere convidando ás persoas que poidan dar un asesoramento técnico, ou mesmo á propia Plataforma.

Sinala o sr. alcalde que, consecuentemente, vai a explicar o que dende o Concello se fixo despois das novidades acontecidas en agosto, e sobre iso, sobre o xa feito, haberá a oportunidade de debater se se fixo ben ou mal, e se foi oportuno.

Explica o sr. alcalde que son dous os feitos determinantes que acontecen en agosto. Primeiro a resolución da autorización de actualización do Plan de Restauración da canteira da Casalonga, e o segundo a resolución pola que se declara a necesidade da ocupación dun ben necesario para o desenvolvemento dos traballos na concesión na mencionada canteira. Hai un terceiro feito que ten lugar no mes de setembro, que é a resolución de urbanismo, pola que se dispón o cese da actividade da Canteira en base aos incumprimentos das condicións da licenza, da que despois dará conta a concelleira delegada, se o considera oportuno.

Salienta que, aínda así, a pesar da gravidade destes feitos, ningún deles é substancial no posicionamento do goberno fronte a Toysal, porque sexa de quen sexa a estrada, que se verá só cando o xuíz o determine, eles seguirán opoñéndose a que alí se acumule a merda, con estrada pública ou con estrada privada, tanto da. Que a canteira teña actividade pode gustar máis ou menos, pero non é o obxectivo da Alcaldía que a canteira non teña actividade, o que hai que garantir é que se cumpra a lei e a normativa en todos os seus termos, que exista un plan de restauración, porque a lei o esixe, e que este plan siga escrupulosamente o procedemento administrativo e o camiño legal para ser aprobado, e que ese plan non permita a entrada de residuos do exterior, que podían convertelo nun vertedoiro encuberto.

Sinala o sr. alcalde que así, con respecto á aprobación da actualización do Plan de restauración, consideran que a Xunta de Galicia, en concreto a Consellería de economía, empresa e innovación, é responsable dunha actuación neglixente, na medida en que busca atallos que a lei non permite para a aprobación do Plan de restauración. Hai que ter en conta que Toysal xa intentara en dúas veces a aprobación dun Plan de restauración. A primeira o 31 de xullo de 2018, que se lle denegou o 14 de decembro de 2018, tralo informe municipal desfavorable de compatibilidade urbanística. O segundo intento, en data de xaneiro do 2019, coa tramitación dun novo plan de restauración, e que a Dirección xeral de Minas arquivou o 15 de abril de 2020, tralas alegacións do Concello.

Salienta o sr. alcalde que non é lexítimo que a Administración autonómica admita a tramitación dunha simple adaptación ou actualización dun Plan de restauración elaborado xa no 1998, e que conta cunha guía obsoleta, unha guía de xaneiro de 2001.

Neste prolongado período ademais producíronse modificacións normativas do medio ambiente e da natureza moi importantes e que determinan que ese plan de restauración non poida ser aprobado desa maneira.

Sinala o sr. alcalde que, en resumo, entenden que a reiniciación da explotación da Canteira da Casalonga esixe a aprobación dun novo plan de restauración, axustado ás disposicións do Real Decreto 975/2009, e que sexa obxecto da avaliación ambiental con suxeición á normativa actualmente vixente, no que se deberán ter en conta o informe do Concello de Teo e as suxestións e reclamacións que poidan presentar as persoas e entidades interesadas. En calquera caso a aprobación do Plan de Restauración esixe o trámite de información pública, na forma prevista nos apartados 3 e 4 do artigo 6 do citado Real Decreto 975/2009 e esa omisión constitúe formalmente unha vulneración das normas que regulan o procedemento legalmente establecido. Obviamente, e con estes argumentos, é cos que se interpuxo un recurso, mediante Resolución da Alcaldía do 9 de setembro de 2021, solicitando á Consellería de Economía, Empresa e Innovación a anulación do procedemento, que se formula como requisito previo previsto na xurisdición, para despois proceder a un contencioso administrativo se non se resolve.

Explica o sr. alcalde que o dito ata o de agora se refire á primeira actuación. Con respecto ao procedemento da expropiación do viario da canteira, a actuación da Xunta de Galicia unha vez máis en concreto da Consellería de economía, empresa e innovación, é tan claramente tendenciosa, incorre en tal clara desviación de poder, que co asesoramento legal necesario consideran que se debe acudir directamente ao recurso contencioso-administrativo. Considera o sr. alcalde que non deben expoñer aquí, publicamente, os fundamentos xurídicos do recurso, xa que non interesa dar vantaxe a aqueles contra os que se dirixe o recurso, porén si anunciar que será presentado no prazo legal do que se dispón.

Salienta o sr. alcalde que o terceiro feito é a resolución de urbanismo pola que se dispón o cese de actividade da canteira en base aos incumprimentos das condicións da licenza, da que pasará a dar conta agora, se así o considera, a concelleira delegada.

Sinala o sr. alcalde que, como xa dixo, a actuación táctica e estratéxica que teña que

desenvolverse dende o Concello de Teo para impedir que a canteira se converta nun vertedoiro será tratada coa discreción necesaria, en colaboración con todas as forzas políticas da Corporación e a través da Xunta de portavoces, cos asesoramentos que se consideren pertinentes.

Intervén a concelleira de urbanismo, D.ª Uxía Lemus de la Iglesia, quen da as grazas á Plataforma. Pensa a sra. Lemus que o posicionamento veciñal é claro dende hai tres anos, case catro, que levan con esta loita, e é fundamental nestes momentos, porque independentemente da posición institucional, ben explicada por parte do sr. alcalde, si que é fundamental agora mesmo manter esa presión social que dou os seus resultados, aínda que neste mes de agosto levan dúas boas resolucións de zasca na cara.

Sinala a sra. Lemus que vai a explicar a parte administrativa, como concelleira delegada de urbanismo, e nunha segunda exposición poderá falar da parte política.

Di a sra. Lemus que o 13 de setembro deste ano emitiuse unha Resolución na que se inicia expediente de reposición da legalidade, é un expediente de disciplina urbanística, coma outros tantos calquera que hai. O que se fixo foi unha revisión da licenza orixinaria de Camilo Carballal do ano 1978. Nese ano houbo unha licenza orixinal que despois foi modificada, non no Concello, no que nunca houbo unha modificación da licenza, pero si houbo unha modificación das condicións medioambientais, que nunca chegaron a Concello. En todo caso, o título habilitante municipal, para que quede ben claro, é unha licenza do ano 1978. As condicións previstas nesa licenza, sobre todo nos aspectos urbanísticos, non se cumpren en ningún dos casos actualmente, lévase anos sen cumprir, pero é verdade que podería plantexarse a pregunta de por que agora. Pois porque houbo un cambio esencial que foi o Plan de restauración aprobado en agosto deste ano. Apróbase un Plan de Restauración pola Xunta de Galicia, unha actualización, no que inclúe soamente estruturas móbiles de tratamento dos áridos, cando a licenza de 1978 non inclúe esas estruturas móbiles, senón so estruturas fixas. E ademais, no plan de restauración non se fala para nada de ningún tipo de demolición das estruturas existentes, co cal se entende que o plan de restauración non se axusta para nada á licenza de 1978, entendéndose polo tanto que a actividade prevista por Toysal non se está axustando á licenza como título habilitante fundamental para

exercer calquera actividade, e por iso iníciase expediente de reposición da legalidade. Neste expediente, que está colgado na páxina web e que é público, xa que non hai maior transcendencia no mesmo, o primeiro que se fixo foi un informe por parte da policía local, con un voo con dron, para saber como estaban as estruturas, como forma de proba, aínda que é coñecido por todos o estado completo de abandono da canteira dende hai moitos anos, sen entrar nas condicións de seguridade, que é outro dos elementos que hai que ter en conta, pero neste caso só se está a falar da licenza de 1978. Posteriormente ó voo do dron, fíxose un informe por parte do arquitecto municipal, que é o que a base do expediente de reposición da legalidade.

Explica a sra. Lemus que o expediente de reposición da legalidade implica, en calquera tipo de actividade, o cese inmediato da actividade ata que se cumpran as condicións da mesma. Comenta, a modo de exemplo, que se fixo o mesmo coa planta de residuos, que estaba tamén na canteira da Casalonga. Dáselles un prazo para que aleguen o que consideren necesario e posteriormente resolverase. No caso da Planta de residuos hai un cese total e definitivo da actividade dende hai varios meses e agora mesmo está en contencioso administrativo. Neste caso agora déuselle prazo a Toysal para que presente os documentos que corresponda, e presentaron xa un papel, un escrito, pedindo acceso a ver a licenza de 1978. Di a sra. Lemus que neste caso se lle vai a permitir ser pouco concelleira de urbanismo, e un pouco concelleira do PSOE, e sinala que lle chama a atención que un titular dunha licenza teña que pedir cales son as condicións da licenza porque non o sabe, é curioso pero tamén amosa o interese do titular da licenza no seu cumprimento, porque non sabe nin de que vai.

Explica a sra. Lemus que en todo caso pediu acceso ao expediente e pediu unha suspensión, mentres teña dereito a ese acceso, que se fará nas condicións que se fai para todos os interesados en expedientes urbanísticos. Agora mesmo está pendente só da resolución dese acceso, de como se vai facer, e que se fará nos próximos días, e así virán a ver o expediente, e é moi probable, como se fai en todos os casos, que se faga unha suspensión mentres ve o expediente para non causarlle ningún tipo de indefensión ao administrado, tendo en conta que sempre se fai con todos os administrados para asegurar sempre a maior legalidade e a mellor seguridade xurídica nas funcións do Concello.

Sinala a sra. Lemus que non sabe se haberá un segundo quenda para falar de política, así que en principio remata a súa intervención.

O sr. alcalde explica que agora vanse abrira as intervencións dos diferentes grupos municipais.

Intervén o portavoz do BNG, sr. Barreiro, quen agradece á Plataforma a súa intervención e a súa labor durante estes anos, que considera que é moi importante.

O sr. Barreiro pídelle ao goberno municipal que efectivamente faga o que di e poña en marcha esa Xunta de portavoces para ir informando do que se está facendo e do que se vai facendo. Pensa que tampouco ninguén vai pedir que se entre en informar de tácticas ou estratexias xurídicas, pero si ter unha idea do que se vai facendo e que medidas se van a tomar, que moitas veces o teñen pedido e moitas veces só se enteran no Pleno das medidas que se van tomando.

Di o sr. Barreiro que, por outra banda, nada que non se teña falado aquí nos últimos tres anos moitas veces, durante moito tempo, o papelón da Xunta e do Partido Popular, unha colección de despropósitos, e só lles falta darlle a Toysal un programa de orquestras na TVG porque o resto pensa que xa fixeron todo, xa anduveron para adiante e para atrás. Aclara o sr. Barreiro que fala de “papelón da Xunta” porque para comezar non considera parte implicada á veciñanza, aproba un plan de restauración que en realidade é un vertedoiro, que nin menciona o que debe de ser un dos meirandes depósitos ilegais de residuos de construción que hai agora mesmo no país, e por se fora pouco expropian a estrada. Di o sr. Barreiro que a el aínda lle marabilla como poden durmir tranquilos, engadindo que todo, por suposto, cunha flagrante falta de transparencia, negando a entrega de documentación solicitada polo BNG no Parlamento de Galicia e mesmo pola Plataforma, á que tampouco se lle dan os documentos que pide.

Sinala o sr. Barreiro que, visto o visto e o que se leva ata agora, pensa que Toysal o que está é moi ben asesorada, case diría que tan ben asesorada que acerta sempre co que a Xunta necesita para aprobar un plan de restauración e esas cousas. Sinala que non sabe que pensar, engadindo que lle parece que que son o raposo coidando do galiñeiro.

Di o sr. Barreiro que, xa concretando en Teo, o PP de Teo, por voz do sr. Guerra, portavoz do PP, dixo o 19 de agosto que "*ven cos bos ollos a garantía financeira solicitada pola Xunta e os controis quinquenais da restauración, consideran así mesmo que o uso forestais dos terreos é unha boa nova".* O sr. Barreiro di que non vai a comentar que lles pareza unha boa idea reforestar máis de 10.000 metros cadrados con eucalipto e piñeiro, que para iso teñen os amigos no consello de administración de Ence. Sinala que, continuando con esa nova publicada o 19 de agosto, segundo a cal *"o voceiro do PP de Teo, José M. Guerra, convida ao Goberno bipartito a que asuma, o propio Concello, a restauración do Concello"*. O sr, Iglesia, dirixíndose ao sr. Guerra, dille que lle reta a que explique esta solución, que entende que se a suxire é porque a teñen pensada, analizada e valorada. Que explique como se pode facer isto, que tamén lle pediu agora mesmo na súa intervención o representante da Plataforma, canto custaría, como levala a cabo, porque pode ser que o sr. Guerra dera coa solución a este problema e haxa que consideralo neste Pleno. Agarda o sr. Barreiro que o sr. Guerra o explique e, a ser posible, que non lle dea a risa cando o faga, porque isto, salvo que o explique moi ben, non é máis que outra tomadura de cabelo ás veciñas e veciños de Teo.

Sinala o sr. Barreiro que, hoxe mesmo, o BNG fixo unha pregunta ao goberno da Xunta no Parlamento Galego, por voz do Deputado Luis Bará. Preguntóuselle sobre as medidas adoptadas para evitar o vertedoiro dos residuos na canteira da Casalonga. Estaban alí algúns integrantes da Plataforma e el mesmo, e asistiron perplexos á resposta do Conselleiro de industria da Xunta, que non só negaba que existira tal cousa, senón que afirmaba que o único que hai é unha explotación mineira de áridos, en funcionamento. O sr. Barreiro di que non sabe se non falan entre eles, se non len os argumentarios, se non lle fan casos aos seus gabinetes técnicos, pero dicir que iso está en funcionamento parécelle xa outra vez máis tomarlle o pelo á xente. Sinala o sr. Barreiro que o Conselleiro tamén dicía que o plan de restauración era magnífico porque se ían plantar árbores. Eucaliptos, claro, por riba. O que non dicía era o que ía por baixo dos eucaliptos. Este señor, que é un conselleiro deste país, non se enterou absolutamente de nada, polo que habería que preguntarse en que mans estamos, se os do PP non falan entre eles, engadindo que precisan coordinar as mentiras, porque xa se lles collen rápido normalmente, pero se as elaboran pouco xa....., e que un alto

dirixente dun goberno non saiba nin de que está falando deixa en mal lugar a todos. Salienta o sr. Barreiro que, por sorte, estaban alí representantes da Plataforma, que ben poderán transmitirllo á veciñanza. Considera o sr. Barreiro que ese é o goberno que hai. Dirixíndose ás/os concelleiras/os do PP, dille que todo lles da igual, e preguntase que pode importar unha parroquia perdida en Teo. Sinala que un conselleiro que nin lee os informes que lle prepararía o seu equipo, que simplemente di o que manda o patrón, que todos saben quen é, e que neste caso é Toysal. O goberno que sempre di o que manda Toysal, ou Iberdrola, ou Audasa, ou Abanca, e poderíase seguir así con moitas empresas. Considera o sr. Barreiro que está claro que saben ben a servizo de quen están, iso está claro.

Di o sr. Barreiro que, ata podería entendelo, aínda que non compartilo, e pide que teñan a decencia e honestidade de dicilo. Sinala que están aquí os veciños e veciñas, e pídelle ás/os concelleiras/os do PP que lle digan de que lado están porque claro, o máis grave é que este goberno da Xunta non só di o que quere Toysal senón que fai o que Toysal lle manda facer, como por exemplo, expropiar unha vía pública. Trátase dunha vía que lle expropian a todos, nin á concelleira nin ao alcalde, exprópianlla ao pobo de Teo, ás veciñas e veciños. Considera o sr. Barreiro que as/os concelleiras/os do PP deberían explicar por que se vai facer iso, de que forma, e cal é a súa postura, porque o que non poden facer é seguir como ata agora, dicindo unha cousa aquí e a contraria alí.

Intervén o portavoz do PP, sr. Guerra, quen lle cede a palabra ao concelleiro do seu grupo D. Antonio R. Sánchez Crespo.

O sr. Sánchez agradece ao sr. alcalde e sra. concelleira as súas explicacións, e agradece tamén á plataforma á intervención do presidente, que considera que todos teñen que escoitar, todos os partidos políticos que están aquí. Agradece tamén enormemente o ton no que se expresaron primeiro as súas desideratas e despois tamén as súas iniciativas.

Di o sr. Sánchez que, respondendo ao sr. alcalde, levarán a cabo o principio de prudencia que solicitou que tamén, dende logo, comparten. Sinala que nesta primeira intervención a súa única intención era que se explicara, preguntar, cales foron os feitos

que aconteceron para que o Concello procedera agora á anulación da licenza, cuestión á que xa se adiantou a señora Lemus e por conseguinte pouco máis queda que explicar. En calquera caso a sra. concelleira explicou que levaba tempo sen cumprirse, explicouse o por que se fixo agora, pero gustaríalle que se explicara por que non se fixo antes.

Intervén a sra. Lemus quen di que, ante a pregunta de porque no se fixo antes, hai que ter en conta que as concesións mineiras teñen unha especialidade como licenzas de actividade moi concretas, e o responsable da súa vixilancia é a Dirección xeral de Minas, non a concelleira de urbanismo nin o sr. alcalde. Non é novidade, pódese dicir, e está no expediente, que antes dela, o sr. alcalde, cando era concelleiro de urbanismo, e o anterior alcalde, enviaron bastantes escritos á Dirección xeral de minas e á Dirección xeral de medioambiente comunicando os incumprimentos nas condicións desa concesión mineira, sen que houbera resposta en ningún dos casos. É dicir, lévase anos mandando cartas, e debe de haber como cinco ou seis caixas de documentos enviados a Medioambiente, a Augas, e á Consellaría de Industria en canto a Minas, sen resposta ningunha en canto aos incumprimentos do concesionario, con respecto ás súas obrigas tanto no que sería a licenza de actividade como no plan de restauración, como nas condicións da declaración de impacto ambiental do ano 2002.

Sinala a sra. Lemus que en relación o elemento que cambiou, hai que ter en conta que un elemento básico para a concesión mineira é o Plan de restauración. Había un Plan de restauración do ano 1998, cunha declaración de impacto ambiental do ano 2002, e iso cambia totalmente, debéndose ter en conta que o Plan de restauración non é competencia para nada do Concello, a non ser que pase unha declaración de Impacto ambiental, non ten que ser autorizado en ningunha das súas formas polo Concello. Non foi autorizado o do ano 1998 e os últimos que houbo, que xa explicou o sr. alcalde, os dous primeiros decaeron, primeiro porque o primeiro tiña unha planta de biogás, que si que foi obxecto dun informe de compatibilidade urbanística desfavorable por parte do Concello e o segundo, sendo sinxelos, porque non había por onde collelo. Era un conxunto de banalidades absurdas, nas que menos mal que veu Patrimonio natural da Xunta de Galicia, que opina que debe de ser o único órgano que mira os expedientes como deben de mirarse, e que fixo un informe demoledor. Co cal, á Consellería non lle

quedou outra cousa, tamén vinculada polo feito de que o día 15 de marzo ía haber unha manifestación da plataforma, pois o día 10 de marzo do 2020 arquivouse ese expediente.

Explica a sra. Lemus que hai un terceiro expediente, que é ese Plan de restauración do que de repente empezaron todos a ter novas aínda que non hai ningún documento no Concello, posteriormente, a unha intervención da Directora xeral de medioambiente, tras solicitar varias veces o expediente, si que se manda todo, finalmente aprobado en agosto deste ano. Tratándose do plan de restauración hai que dicir que, así como o anterior era banal, este é absurdo. Non ten ningún contacto coa realidade. Pensar que Toysal vai plantar eucaliptos, entendéndose que encima da lagoa, vai a haber unha especie de plantacións acuáticas, porque en ningún momento se recoñece que existe unha lagoa, nin un humedal, nin a entrada ou saída de augas. Poderíase pensar que incluso ao facer unha actualización dese plan de restauración orixinario do ano 98 o que fixeron foi coller o que había na licenza orixinaria de Carballal, porén iso xa non existe dende hai moitos anos na Casalonga, e o saben todos e tamén a Consellaría, non é que de repente vivan tan lonxe como para non sabelo, senón que están suficientemente informados tanto por parte do Concello como da Plataforma e incluso dos partidos políticos no Parlamento de Galicia de que iso non é así, non existe, e non se pode admitir. Si que é verdade que necesitaban ese documento, levan dende o 2018 loitando por aprobalo e o que finalmente aprobaron foi este proxecto, este plan de restauración que pretende que con 125.000 euros se vai a restaurar todo ese monte .

Salienta a sra. Lemus que o outro día aínda calculaban que non chegaban nin os 125.000 euros para entubar as cunetas do viario. Co cal, se pretenden que o Concello execute ese plan de restauración con ese argumentario estraño no que non vai a entrar, non o deberían facer, porque é imposible. Considera a sra. Lemus que é unha burla pensar que con eses cartos se pode restaurar nada, nin sequera esa Canteira, co cal a idea é que efectivamente non lles interesa para nada a restauración, interésanlle outras cousas que supón que virán posteriormente.

É certo que en agosto houbo un cambio de pantalla, pasouse de nivel, había máis ou menos sempre esta idea de que “a Xunta non se ía a atrever” e de repente atreveuse. É verdade que en agosto, ademais casualidades da vida, como o expediente da

expropiación o tiña o órgano resolutorio tres meses antes e o plan de restauración o tiña 10 meses antes enriba da súa mesa, pero casualidades da vida, foi o 10 e o 17 de agosto, os días que decidiron, nunha semana, aprobar un plan de restauración e unha expropiación do viario da canteira.

Tratándose do plan de restauración di a sra. Lemus que xa falou suficiente, sinalando que en canto á expropiación do viario da Canteira coida que tendo en conta que o poder da expropiación é un poder, como diría, exorbitante, da administración resúltalle profundamente vergonzoso que unha administración o empregue co argumentario que utiliza Toysal, nos expedientes, de que é para evitar o control veciñal. Non empregan outro argumentario, entón, de verdade que resulta doloroso pensar que algunha administración pública poida empregar ese argumentario e xustificalo e facer unha expropiación dun viario que como ben dixo o concelleiro do BNG non é do alcalde nin da concelleira nin da Corporación, senón que é de todos os veciños.

A sra. Lemus coida que se quitaron todos a careta en agosto. De repente descubriron todos que esta idea de “estamos cos veciños”, ben, estamos algúns máis que outros. E iso tamén empeza a ser lixeiramente escandaloso. Explica que escoitou hoxe ó Conselleiro, que vive nun mundo que non sabe cal é, aínda que si que pensa que el si que sabe o que hai, pero deulle a sensación de que nesta idea de facer discursos que queden gravados e que canto máis os repitas, como o da modificación do PXOM de fai uns anos, canto máis se repita que cunha modificación do PXOM se vai arranxar este tema, mellor, cando se sabe perfectamente que non é verdade, que se lles pediu por escrito que o explicaran, e non o explicaron nunca, porque claro, se se lanza 20 veces o mesmo slogan malo será que a alguén non lle quede. Pois hoxe o Conselleiro de industria fixo o slogan de que Toysal é unha empresa mineira e, neste caso Luis Bará, o deputado do BNG, o que facía era estar en contra do sector e dos traballos dos mineiros. Sinala que hoxe estaba pensando cantos traballadores hai na canteira, e ben, en agosto bañábase a xente pero non viu moito traballador nestes dous anos. De vez en cando colocan un pouco unha malla e marchan, pero casualidades da vida fano algún venres ás 10 ou ás 11 da noite, polo cal supón que lles pagarán nocturnidade.

Salienta a sra. Lemus que ese é o argumentario do Conselleiro, por iso pensa que si que sabe o que hai, pero repetindo os slogans....

Salienta a sra. Lemus que agradecería que a idea de que o Concello pode facer a restauración non se repita moitas veces, porque é un insulto á intelixencia, engadindo que todos se coñecen e non se poden dicir barbaridades.

Considera a sra. Lemus que é verdade que habería que fomentar as Xuntas de Portavoces, fomentar unha comisión de seguimento. Pola parte do partido preguntáronlle directamente que se fai en Madrid e sinala que eles seguen presionando para cambiar a normativa, e agora mesmo teñen unha baza que é o delegado de goberno, que como ex – alcalde Ames, coñece ben as circunstancias das que se está a falar, e coida que é unha boa baza, e a están aproveitando. Explica que nuns días pensa que terán a segunda reunión co Secretario de Estado, engadindo que por parte do seu partido seguiran presionando no Parlamento de Galicia, aínda que opina que isto é unha guerra.

Considera a sra. Lemus que o que pasa é que en agosto pasouse de pantalla porque o inimigo deixou de ser Toysal. O inimigo era Toysal e de repente posicionáronse uns señores polo medio para defendelo, que é a Xunta de Galicia, coa Consellería de industria e a dirección xeral de minas ao fronte. E coida que con ese posicionamento ela agardaba un argumentario do conselleiro, como tantas outras veces facía a consellería de medioambiente, Beatriz Mato, que for un argumentario bastante razoable, que era "*a norma é a que é e eu teño que aplicala senón entro en prevaricación"*. Pero neste caso non houbo nin sequera ese argumentario, non se fala da obrigatoriedade na norma, senón que se fala dun mundo utópico, onde unha empresa de lixo se dedica a facer restauracións mineiras cunha plantilla tremenda de traballadores e onde ademais se van a plantar árbores como forma de restauración, plantas acuáticas.

Salienta a sra. Lemus que, por parte do seu partido partido coida que está suficientemente posicionado onde debe de posicionarse. Si que é verdade que admiten as críticas e as ideas, como xa dixo 20.000 veces, ao pedir, por favor, que se alguén ten algunha idea que a formule, e se lles parece que o departamento de urbanismo non vai admitir esas ideas, ou que ó arquitecto non lles parece suficiente, que falen coa plataforma. Considera a sra. Lemus que chegados a este punto, se leva 4 anos na loita e non se deben facer máis discursos de slogan.

Agora todo ao Xulgados, onde persoas do Concello están dende fai meses, polo penal, resultando curioso que non estea no nin Minas nin Industria, senón parte do Concello, o cal indica bastante do tema.

Di a sra. Lemus que en todo caso quedan sempre abertos ás boas ideas e ás ideas construtivas. Salienta que non se deben repetir máis esas frases, esas ideas que dixo antes, que insultan á súa intelixencia e á intelixencia do común, do normal. Non pode ser que se fale de restauracións por parte do Concello, non se pode falar outra vez de modificacións do PXOM, e deben centrarse na loita en común. Opina a sra. Lemus que o Concello fixo bo exemplo de loita en común, en moitos casos, e habería que seguir por esa senda, porque é fundamental agora mesmo. E non só fronte a Toysal senón fronte a esta Consellería preocupada polo mundo mineiro de Galicia, como xa se ve nos acontecementos dos últimos quince días, debéndose formular como Concello unha alternativa, a defensa dun modelo alternativo de crecemento e de estabilidade. Salienta que sobre todo non se lles pode tomar o pelo, porque si que é verdade que levan tanto tempo anunciando estas cousas, que un pouquiño de respecto cara a intelixencia de todos sería moi axeitada.

Intervén o portavoz do BNG, sr. Barreiro, quen di que coinciden co sr. alcalde, engadindo que *"cousas veredes, amigo Sancho*". Considera, referíndose ao PP, que a súa capacidade e a súa volubilidade é impresionante, un día si e outro día non, un día os do BNG son terroristas, e outro día son non se sabe o que, porque non paran quietos.

Dirixíndose ao sr. Sánchez di que agradece sempre escoitar o seu verbo grácil, e pídelle que responda ao que lle foi preguntado, que non respondeu, e tamén insiste en que responda o señor Guerra, que é o portavoz, engadindo que se trata de un portavoz sen voz, aínda que para dicir cousas como que o Concello ten que restaurar si que ten boca, e iso é grave. Considera que é grave porque, aínda que non sabe moi ben como calificalo, podería ser igual unha parvada, aínda que non sabe se é demasiado grave esa palabra, pero se non é un insulto á intelixencia, como dicía a sra. Lemus, dende logo si que é un insulto á xente, ao pobo, a quen os vota ao final. Trátase dun exercicio de irresponsabilidade absoluta, ocorréndoselles poucas barbaridades máis graves para dicir.

Considera o sr. Barreiro que se este tema non fose tan serio daría moita risa que os do PP sexan os que veñen a esixir respostas, porque quen ten que responder son eles, que son os que está mirando para outro lado continuamente é a Xunta, a que non protexe á poboación é a Xunta, a que non fai o que ten que facer é a Xunta. Como ben explicou a sra. Lemus, o Plan de restauración é de ciencia ficción. Van facer un investimento de 134.000 euros para restaurar esa canteira. Considera que non fai falla ser enxeñeiro de minas para saber que iso con 134.000 euros non se restaura, non dando nin para o gasoil de tres camións, engadindo que todos lle segue parecendo raro. Sinala que lle segue parecendo moi rara a posición do PP. Evidentemente é certo que todos están posicionados e todos saben cal é a posición do PP e cal é a posición dos outros grupos políticos, como dicía o representante da plataforma, que falaba da unidade, cando a unidade está claro quen a está rompendo. Está claro quen está traballando coa empresa e quen está traballando contra os veciños, iso está claro. Considera que os outros grupos poden ter diferenzas en se farían isto antes ou despois ou se o farían dunha forma ou doutra, pero están bastante de acordo en que hai que paralo. Os únicos que non están de acordo en que hai que parar isto son os do PP, porque non deixan de poñerlle unha alfombra vermella á empresa. Supón o sr. Barreiro que aínda cando estean os camións entrando por esa, seguramente, pista expropiada e botando aí lodos de depuradoras, etc, etc., supón que dende o PP seguirán dicindo que apoian ós veciños de Teo e que bla bla bla bla bla..e todas esas cousas quen non paran de dicir.

O sr. Barreiro di que lle gustaría que o portavoz popular explicara o que dixeron no Pleno anterior, citando expresamente o que se recolle na acta de que "*os populares consideran positivo que os mandatarios teenses, referíndose ó alcalde á concelleira, reclamen o que é propiedade do concello, e nesa loita van estar unidos*". É dicir, que nesa loita o PP vai estar unido a quen considere que a pista neste caso é propiedade do Concello. Di o sr. Barreiro que non sabe a que PP lle facer caso, ao que di que é pública, ao que expropia, ao que di que hai que restaurar, ao que di que a canteira está en explotación, ao que está a favor, ao que está en contra, xa que depende do día. Considera o sr. Barreiro que son coma a canción de "*estaban tomando cañas*". Pregunta o sr. Barreiro de que vai isto porque dende o PP din unha cousa en Teo pero sen embargo na Xunta activan a expropiación da pista, polo que non entende a que

están xogando. Di o sr. Barreiro que entende que se posicionen coa empresa, pero terán que dicilo, pois como dixo hoxe o conselleiro hai un montón de xente traballando nesa canteira, aínda que non se ve a ninguén, pero ben, se o PP quere defender utopías, que as defenda, tamén o fan noutros campos, pero terán que dicir a verdade, porque isto xa pasa de castaño escuro.

O sr. Barreiro di que vai a finalizar a súa intervención lembrándolle ao sr. Guerra que prometeu, na campaña, que se se facía este vertedoiro dimitía. Di o sr. Barreiro que llo volve a lembrar como llo lembrou fai un ano, e volve a pedirlle que dimita, porque a canteira está, evidentemente, en proceso, e non só está en proceso senón que o goberno da Xunta de Galiza, que goberna o PP con maioría, está a favor de que se faga e polo tanto difícil ve que isto se pare.

Intervén o concelleiro do PP, sr. Sánchez, quen se refire á intervención referíndose da sra. Lemus. Di que levan catro anos na loita con esta cuestión e que catro anos levarán o sr. alcalde e a sra. Lemus, porque o resto da poboación leva tres, porque hai que lembrar que tiveron agochado todo este asunto durante oito meses. Cree que o subconsciente lle xogou unha mala pasada, pero aquí isto coñeceuse bastante máis tarde de que o coñecera a sra. Lemus.

Sinala o sr. Sánchez que a sra. Lemus dixo que polo menos as intervencións da Conselleira de medio ambiente baseábase nunha resposta que era “a norma é a que é”, cousa que non fixo hoxe o Conselleiro de Industria. Vese que non viu a intervención do Conselleiro de Industria porque foi exactamente o que dixo, que se limitaba a aplicar a norma, a norma que aprobou o PSOE e o BNG, a lei de minería de Galicia, o que pasa é que a sra. Lemus intentase obviar esa parte do discurso do conselleiro de hoxe.

No ano 2017, en abril, o sr. alcalde e a sra. concelleira de urbanismo convocaban unha rolda de prensa para dicir que se estaba a modificar o PXOM, que xa se estaba modificando neste momento. E esta rolda de prensa convocouse para responder ao PP, ás críticas que se estaban a facer pola falta da segregación das fincas. Ou naquel momento mentían ou a modificación do PXOM deixouse de facer no momento en que apareceu Toysal pola porta. Coñécese nesta mesma época do ano 2018 o asunto de Toysal, e en 10 días, o 10 de setembro de 2018 a Xunta, e en particular o gabinete de

medioambiente, pecha o proxecto inicial de macrovertedoiro que estaba planificado para alí. En 10 días a Xunta fixo aquelo que o sr. alcalde e a sra. concelleira non fixeron en oito meses. Dez días despois, Industria deu carpetazo definitivo a ese proxecto inicial de macrovertedoiro. Entre tanto, o BNG e o PP instaban ao Concello a que elaborase un informe de incompatibilidade urbanística. E a resposta dogmática, hai que recordalo, foi "son vostedes uns iluminados" e empregaron todo tipo de improperios, descualificacións, ante unha proposta que titulaban de baladí, de canto de sereas....porque a gran culpable naquel momento para era a Lei do Solo, ese era o gran problema que había nese momento. Pouco tempo despois se estaba facendo ese informe de incompatibilidade urbanística, grazas, precisamente e en aplicación da lei do solo e a petición da Consellería.

Salienta o sr. Sánchez que convén recordar tamén que en xaneiro de 2019, no Pleno, todos os grupos políticos aquí presentes, todos os que estamos hoxe, adquiriron un compromiso unánime, asinado por todos, para que se levasen a cabo as iniciativas lexislativas municipais no ámbito das súas competencias e adquiriuse ese compromiso de facelo. Ese foi o maior compromiso de unidade que entre todos pactaron aquí, e foi un compromiso tan roto como que en ningún momento chegaron a facelo. Sorpréndelle ao sr. Sánchez que se pida unidade cando a maior demostración da unidade dos grupos políticos rompeuse dende o primeiro momento e nin se fixo nin hai intención de darlle resposta.

Sinala o sr. Sánchez que a Xunta abre un expediente de caducidade da canteira en setembro de 2019, debendo lembrarse que o Concello levaba con esa licenza aberta dende 1978 e a mantivo ata agora, engadindo que non vai a entrar a valorar as pingües explicacións que acaba de dar a sra. concelleira de urbanismo, e a Xunta terminou dándolle carpetazo a dúas propostas previas por non axustarse á normativa.

E mentres tanto o PP de Teo o que dicía era "*ollo, porque é evidente que a empresa vai seguir intentando ata que atope o encaixe legal, por favor, dende o concello que se tomen as medidas legais pertinentes*", e non se tomaron, e agora temos aquí este plan de restauración.

Sinala o sr. Sánchez que, tratándose do tema da pista, está xudicializado, e nese

sentido comparte co sr. alcalde o seu posicionamento, engadindo que non lle doen prendas en dicilo, como non lle doerían prendes ao dicir que comparten posicionamento con quen sexa sempre e cando consideren que se defenden os intereses dos teenses.

Sinala o sr. Sánchez que é un tema que está xudicializado e compartindo as palabras do sr. alcalde agardarán a que a xustiza diga o que teña que dicir, porén quere deixar moi claro que, por moito que se empeñen en dicir que o PP dixo exactamente o contrario do que realmente dixo, o PP dixo dende o primeiro momento que se alegraba e que agradecían que o sr. alcalde e a sra. concelleira defenderan o que consideran que era propiedade dos teenses, engadindo que dixeron que nesa loita ían a estar unidos.

Di o sr. Sánchez que recoñece que, cada vez que sae o tema da pista, nota como demasiado histrionismo, como unha sobreactuación impropia. Ás veces dálle a sensación de que alguén meteu a pata ata o fondo, que se teme o peor, e que van ata o final nunha fuxida cara adiante. Agarda, polo ben de todos, que a xustiza nos dea a razón e que por suposto, a propiedade da pista sexa dos teenses.

Sinala o sr. Sánchez que comparte totalmente coa canteira dúas cuestións, o principio de transparencia e o principio de unidade. Sinala que nese senso son os primeiros en pedilo a todas partes, non só a unha parte. Sinala que se leva tres anos con este problema enriba da mesa e non foron chamados nin unha soa vez os grupos municipais, nin unha soa vez, para ser informados de primeira man, de ningún dos movementos realmente importantes que deu este concello.

Sinala que o informe de incompatibilidade urbanística o coñeceron cando foi publicado en prensa. A caducidade da licenza a coñeceron cando foi publicado en prensa. Pasos e documentación relevante tiveron que coñecela por prensa. Convén recordar, di o sr. Sánchez, que o grupo de goberno reuniuse con Toysal, e o día anterior estiveron todos no Pleno e ninguén dixo nada de que se ían reunir con Toysal, e se coñeceu a posteriori que se tiveran reunido con Toysal.

Así é que, por suposto, comparten ese principio de transparencia que demanda a Plataforma, e tamén comparten o principio de unidade. Insisto o sr. Sánchez que o

maior compromiso adquirido de unidade foi en xaneiro de 2019 e non de palabra, senón de facto e por escrito, asinado entre todos, e foi incumprido flagrantemente dende o primeiro momento e ata o día de hoxe, co cal en aras de que o futuro sexa o que queren todos, dende logo comparten estes dous principios e demanda que efectivamente así sexa.

Remata o sr. Sánchez a súa intervención sinalando que, sen dúbida, como sempre, teñen a man dos populares de Teo tendida para todo o que se precise, e que a ninguén lle caiba ningunha dúbida, o PP de Teo está metido no mesmo barco e segue exactamente na mesma loita.

O sr. alcalde, dirixíndose ao sr. Sánchez, dille que é difícil seguir a súa deriva onírica. Chega un momento en que cree que lles degrada colectivamente responde a algunhas das cousas que di o sr. Sánchez. Di o sr. alcalde que habería que preguntarse porque non se tomaron as medidas pertinentes e agora hai este plan de restauración, cando o plan de restauración é unha obriga legal vinculada á concesión dunha mina, e a concesión da mina non a deu o Concello.

O sr. alcalde cree que non ten sentido reproducir un debate electoral que se tivo antes das eleccións, momento en que tiña algún sentido porque era un debate electoral pero agora se está nun punto máis serio e a realidade alternativa que plantexa o PP desconcértalle. Sinala que non conduce a nada incidir en facer aquí un enfrontamento para rebater algo que nin se xustifica nin se deixa de xustificar, polo que non o vai a facer.

Salienta o sr. alcalde que o único que di é que no ano 2018 xa se dixo que ía xa ser unha loita larga, que só se vai a manter en dúas cousas, na posición institucional, na reivindicación na vía xurídica e na mobilización social, e nesas seguen. Cree o sr. alcalde que tense que vivir coma un éxito que tres anos e medio despois se siga aquí e que non haxa un vertedoiro. Considera que o único que teñen que facer é comprometerse a seguir outros tres anos para que dentro deses tres siga sen selo, e niso é no que espera que todos coincidan e tamén espera que se actúe en consecuencia.

Pregunta o sr. alcalde se alguén quere que se abra outra quenda de intervencións,

engadindo que sinceramente cree que a deriva que está tendo o debate non conduce a moito.

Non habendo peticións ao respecto, neste momento dáse por rematado o punto sexto da orde do día.

7.- DITAME DA PROPOSTA DA ALCALDÍA DE APROBACIÓN DA CONTA XERAL 2020.

O sr. alcalde da conta da proposta de 14 de setembro de 2021, que se recolle a continuación, ditaminada favorablemente pola Comisión Informativa de facenda e asuntos económicos, Comisión especial de contas, de 30 de xuño de 2021.

"PROPOSTA DA ALCALDÍA

Visto o expediente da Conta Xeral do Concello de Teo correspondente ao exercicio 2020, formada segundo o establecido no artigo 208 do Real Decreto lexislativo 2/2004, de 5 de marzo, polo que se aproba o Texto Refundido da Lei reguladora das Facendas Locais, e co contido sinalado no artigo 209.

Considerando que devandita Conta Xeral foi informada favorablemente pola Comisión Informativa Especial de Contas, Facenda e Asuntos Económicos, na súa sesión extraordinaria celebrada en data 30/06/2021.

Tendo en conta que a Conta Xeral correspondente ao exercicio 2020 estivo exposta ao público durante quince días hábiles, mediante anuncio inserido no Boletín Oficial da Provincia (BOP) nº 126, de data 07/07/2021, podendo as persoas interesadas presentar reclamacións, reparos ou observacións durante devandito prazo de quince días hábiles.

Considerando que durante o prazo legalmente establecido non se presentaron reclamacións, reparos ou observacións, segundo consta no informe emitido polos servizos xerais.

En virtude do exposto, e de acordo co establecido no artigo 212.4 do TRLRFL, proponse AO PLENO:

Primeiro.- Aprobar a Conta Xeral do Concello de Teo correspondente ao exercicio 2020.

Segundo.- Render a Conta Xeral así aprobada e toda a documentación que a integra ao Tribunal de Cuentas, tal e como se establece no artigo 212.3 do TRLRFL, así como ao Consello de Contas de Galicia, segundo o establecido no artigo 25.2 da Lei 6/1985, de 24 de xuño, do Consello de Contas.

Terceiro: Enviar ao Ministerio de Facenda e Administracións Públicas a Conta Xeral 2020, nos termos que indica a Orde HAP/2105/ 2012, de 1 de outubro.

Teo, 14 de setembro de 2021.

O ALCALDE

Rafael Sisto Edreira"

O sr. alcalde sinala que se trata dunha resolución obxectiva do que pasou e, este ben ou este mal, a aprobación da mesma é que o que se di nela se axusta ao que realmente pasou cos números da Corporación. Sinala que, tal e como se dixo, o resultado orzamentario axustado do exercicio é de menos 320.000,59 €, o remanente de tesourería positivo é de 770.284 €, o aforro neto ascende a 1.137.000 €, o aforro neto positivo total é de 331.128 € e a porcentaxe de endebedamento era similar ao do exercicio anterior situado no 34,41 %. Sinala que máis alá das valoracións que se poidan facer nos orzamentos e naqueles puntos nos que se cuestiona a política que se vai a levar adiante dende o punto de vista económico, trátase dunha rendición de contas que o que fai é reflectir o que pasou no exercicio 2020.

Aberta a primeira quenda de intervencións, o portavoz do BNG, sr. Barreiro, e a portavoz do PSdeG-PSOE, sra. Lemus, non fan uso das súas respectivas quendas de intervención.

Intervén o portavoz do PP, sr. Guerra, quen lle cede a palabra á concelleira do seu grupo D.ª Lucía Calvo de la Uz.

A sra. Calvo anuncia a abstención do seu grupo. Sinala que unha vez máis observase que volven a destinarse créditos ociosos do capítulo un, é dicir de gastos de persoal, para o pago de facturas do capítulo dous, é dicir gastos correntes mediante transferencias de crédito. Na execución do capítulo seis de investimentos de gasto, que ascende ao 25 %, so foi capaz de executar dous con seis millóns dos máis de dez dos

que dispón o Concello, engadindo que a ese ritmo termina a lexislatura e o cen por cen non se executa.

Refírese a sra. Calvo ao capítulo seis de ingresos e sinala que, tal e como se reflicte na páxina 7 do informe de intervención, se están inflando os orzamentos de ingresos dende fai anos, para dar lugar a un gasto maior de inversións, con supostas ventas de solares, do que xa se fala sempre, que despois non se materializan, e iso é o que provoca unha alteración do anexo de inversións aprobado polo Pleno da Corporación, posto que nel se describen as inversións a realizar e os axentes de financiación, algo que no se respecta, xa que os gastos afectados á venda de terreos están condicionados á efectiva venta das mesmas, do contrario non se poderían realizar ditos gastos.

Sendo as vinte unha horas e sete minutos sae do Salón de Plenos a concelleira do PSdeG-PSOE, sra. Lemus, que se incorpora pasado un minuto.

Sinala a sra. Clavo que, tal el como se reflicte na páxina 10 do informe de intervención, existen 2.712.706,52 € de dereitos pendentes de orzamentos pechados, entendendo que son os referidos a Aquaguest-Viaqua. Sinala a sra. Calvo que isto é outra mostra de que, o sr. alcalde, a sabiendas de que o tema se ía a xudicializar e de que Aquaguest non ía condonar, como dixo nun primeiro momento, a débeda do Concello, en vez de restar o que non condonaba, se plantexa a cifra completa, tratándose doutro exemplo de inflar as contas.

Sinala a sra Calvo que dos estados contables se deduce que se está a gastar máis do que se ingresa, e iso porque o orzamento de ingresos non é real, e está baseado en estimacións que non se cumpren, existindo varios reparos, non precisamente menores, etc, porén, en calquera caso, como dixo o sr. alcalde, é unha foto fixa da xestión municipal, é dicir unha xestión nula o ausente, tal e como avalan os números. Salienta a sra. Calvo que, como di sempre, hai que facer previsións realistas e saber xestionar os cartos de todos. Reitera sra. Calvo que co ánimo de non entorpecer os trámites

regulamentarios e de debido cumprimento, o seu grupo, por responsabilidade, vaise a abster.

O sr. alcalde sinala que, partindo de que quizais non é o momento de facer consideracións sobre a política de fondo, si quere aclarar dúas cousas que lle parecen relevantes. Sinala que a incorporación no remanente da totalidade da débeda de Aquaguest é unha obriga legal, e dicir se se lle está reclamando xudicialmente a Aquaguest unha cantidade, esa cantidade que o Concello recoñece que se lle debe e que se recoñece no Xulgado, hai que recoñecela internamente, senón é darlle unha baza a Aquaguest, no senso de dicir *"que tanto nos deben que nin tan sequera o Concello a contempla como unha débeda na contabilidade".*

Sinala o sr. alcalde que o da concreción das obras do IDAE, que é o que determina ese grado de execución, como as obra do IDAE, no momento en que se da a concesión da obra hai que recoñecelo como ingreso, te obriga a recoñecelo como previsión de gasto, porque senón habería un recoñecemento ilícito. E certo que, as veces, aínda que os prazos do IDAE son estritos e dende o Concello se cumplen ao pe da letra, un ano cabalga noutro e prodúcense esas cousas. Sinala que do mesmo xeito agora haberá o inconveniente de que haberá que facer fronte do pago da contribución do Concello e da do IDAE ata o momento en que o IDAE lle de formalmente ao Concello a concesión esa que xa está contabilizando como ingreso. Salienta que son cuestións que entran dentro da política económica normal de todos os Concellos, onde a marxe de actuación é escasa, polo tanto non responde a unha vontade de inflar ou non inflar. Remata o sr. alcalde sinalando que asume a crítica sobre o da venda de solares, porén espera que desta vaia.

Rematado o debate e sometido o asunto a votación, o Pleno da Corporación, con oito votos a favor (4 Son de Teo e 4 PSdeG-PSOE) e nove abstencións (7 PP e 2 BNG), acorda:

Primeiro.- Aprobar a Conta Xeral do Concello de Teo correspondente ao exercicio 2020.

<u>Segundo</u>.- Render a Conta Xeral así aprobada e toda a documentación que a

integra ao Tribunal de Cuentas, tal e como se establece no artigo 212.3 do TRLRFL, así como ao Consello de Contas de Galicia, segundo o establecido no artigo 25.2 da Lei 6/1985, de 24 de xuño, do Consello de Contas.

Terceiro: Enviar ao Ministerio de Facenda e Administracións Públicas a Conta Xeral 2020, nos termos que indica a Orde HAP/2105/ 2012, de 1 de outubro.

8.- DITAME DA PROPOSTA DA ALCALDÍA DE LIQUIDACIÓN DEFINITIVA DO CONTRATO COA EMPRESA DE AQUAGEST/VIAQUA.

O sr. alcalde da conta da proposta de 17 de setembro de 2021, que se recolle a continuación, ditaminada favorablemente pola Comisión Informativa de facenda e asuntos económicos, Comisión especial de contas, de 23 de setembro de 2021.

"PROPOSTA DA ALCALDÍA

LIQUIDACIÓN DEFINITIVA DO CONTRATO COA EMPRESA AQUAGEST/ViAQUA

1. ANTECEDENTES

1. 1. Resumo da sentenza firme ditada no proceso

No procedemento ordinario nº 2/2016 do Xulgado-Contencioso-Administrativo nº 2 de Santiago de Compostela, promovido por Viaqua contra a acordo plenario do 24.9.2015 sobre liquidación do contrato de xestión dos servizos de abastecemento de auga potable e depuración de augas residuais, recaeu sentenza con data 23.3.2018, confirmada en apelación e firme, que acollendo substancialmente as teses municipais estima só parcialmente o recurso da antiga concesionaria para

> "…declarar el derecho de la actora a que se practique la liquidación del contrato en la cantidad que se acredite en ejecución de sentencia, de conformidad con los fundamentos de derecho 6º y 7º."

O fundamento xurídico 5º da sentenza rexeitaba as críticas da parte actora ao criterio de Intervención de estender as consecuencias da nulidade ao período temporal previo a 2007 sinalando que

> "**Lo cierto es que el planteamiento de la parte demandante no se puede admitir dado que la propia modificación anulada extendía sus efectos retroactivamente hasta enero de 2001**.

> De hecho, el acuerdo anulado, además de aprobar las liquidaciones de precios correspondientes al período 2001-2007, como consecuencia de ello reconocía una deuda a favor de Aquagest por importe de 932.429,04 € que Aquagest le condonaba a la Corporación…".

O fundamento xurídico 6º analiza as críticas da actora ás partidas que son obxecto de reclamación por parte da Corporación, rexeitando a súa impugnación:

a) con relación á primeira de 2.263.631,70 €, en concepto de "liquidacións corrixidas" porque

> "… hay que tener en cuenta que se trata de valorar las prestaciones del contrato en el período que resultó afectado por la nulidad de la modificación y prórroga del contrato. **Por esta razón, la Intervención municipal calcula el valor real de las prestaciones desde 2001, que es la fecha a la que se retrotraen las modificaciones del ano 2007 que fueron anuladas y para ello toma como base los precios derivados del contrato originario**... **Por ello el Interventor realiza una operación de recálculo para determinar el valor de los servicios prestados durante el período afectado por las cláusulas declaradas nulas, partiendo del precio pactado originariamente actualizado conforme al IPC…** Una cosa es que hayan prescrito las liquidaciones del precio de los servicios anteriores a 2001 y otra es el cálculo de los sucesivos, que deben partir de los anteriores correctos. **No se trata de una revisión de precios sino de la determinación del valor de las prestaciones**…".

b) En canto á segunda por importe de 762.246,10 € que o Concello reclama en concepto de pagos de enerxía eléctrica porque

> "… la modificación de 2007 le impuso la obligación de gestionar una EDAR adicional –la de Calo- … y se trata de pagos efectuados por el Concello que debe soportar la actora (art. 19 del pliego de condiciones) porque se corresponde con el coste de la energía eléctrica de las instalaciones…".

c) E no que fai á terceira por importe de 229.844,82 €

> "… porque se trata de un abono del Concello a la empresa Espina&Delfín SL por la gestión de la EDAR de Calo desde 2003 a 2014, que lo hizo a pesar de que la obligada era Aquagest y que debe recuperar o Concello."

O fundamento xurídico 7º analizaba as partidas que eran obxecto de reclamación por parte da empresa actora:

a) A primeira é a da débeda recoñecida e condonada no acordo plenario anulado, por importe de 932.429,04 €, que procedería das liquidacións do período 2001-2006. A sentenza rexeita as pretensións da parte actora e sinala **que esta partida quedará pendente do resultado do recálculo das citadas liquidacións á que se refire e ordena o fundamento xurídico 6º.a)**.

b) Con relación á reclamación polo prezo das obras ou investimentos executados pola empresa, a sentenza remite á cuantificación do informe pericial achegado pola parte actora (1.851.938,72) reducida na porcentaxe correspondentes as gastos xerais e beneficio industrial (19%) porque

> "… en la liquidación de una relación contractual viciada de nulidad hay que valorar las prestaciones objeto de restitución pero no procede admitir que ese contrato nulo produzca efectos como si fuese válido, máxima cuando en este caso la propia actora planteó una mera modificación contractual que fue tramitada como tal y que posteriormente debió ser anulada."

c) En canto á reclamación por impago das facturacións e liquidacións trimestrais pendentes do período 2006-2015, a sentenza tamén rexeita as pretensións da parte actora **e remite ao recálculo das liquidacións e facturacións ordenado no fundamento xurídico 6º.A).**

d) No referente á reclamación de gastos en "asesores externos", a sentenza non a admite porque se trata dun servizo prestado á actora por iniciativa desta e non constitúe unha prestación interpartes que deba ser obxecto de reintegro.

e) Tampouco admitía a sentenza a indemnización por lucro cesante porque a lei non permite as prórrogas tácitas e neste caso non concorre ningunha decisión expresa da Administración.

1.2. Liquidación de maio/2019 ditada en execución de sentenza

Declarada firme a sentenza con data 25.3.2019 e remitido o expediente administrativo ao Concello para que procedese á súa execución no prazo de 2 meses, a Alcaldía aprobou en maio/2019 a "Proposta de liquidación provisional" con base no informe de Intervención Municipal, que se lle notificou a Aquagest/Viaqua para que no trámite de audiencia alegase o que lle conviñese aos seus dereitos e intereses lexítimos.

A liquidación tomaba como punto de partida as consideracións que conteñen os diversos apartados dos fundamentos de dereito 6º e 7º da sentenza e con base neles determina a contía dos diferentes conceptos que integran a liquidación:

- **Do fundamento 6º.A)**. A sentenza considera correctos os cálculos realizados pola Intervención Municipal no informe orixinario do 11.12.2014 sobre as liquidacións correspondentes ao período 2001/2014

> "…Por tanto, la nulidad del acuerdo de 2007 implica que las normas aplicables a la concesión son las establecidas en el contrato de 1989 y en el pliego de cláusulas administrativas particulares **y el valor de las prestaciones no debe ser el correspondientes a los precios de alos servicios que aplicó irregularmente Aquagest entre los años 2001 a 2014, período al que afecta la declaración de nulidad, sino que se deben tomar como referencia los precios correctos que correspondería aplicar en virtud del contrato**. **Por ello el Interventor realiza una operación de recálculo para determinar el valor de los servicios prestados durante el período afectado por las cláusulas declaradas nulas, partiendo del precio pactado originariamente actualizado conforme al IPC…".**

De conformidade con iso, os Anexos I e II de Intervención, que serven de base á liquidación provisional discutida, determinan que o valor das prestacións que Aquagest realizou no período 2001/2015 (engádese este último ano que non se incluíra na liquidación inicial por razóns temporais pero ao que lle é aplicable o mesmo criterio) consonte os criterios aprobados pola sentenza firme é o de **9.061.283,75 €** mentres que o realmente percibido (en forma de tarifas dos usuarios e de pagos complementarios da Corporación) foi a cantidade de **11.327.127,30 €,** do que resulta unha diferenza a favor do Concello de **2.265.843,51 €.**

- Do fundamento 6º.B). A sentenza confirma o dereito do Concello a percibir a cantidade de **762.246,10 €** por reembolso de gastos de enerxía eléctrica vinculada ás EDAR de Calo e Pontevea. A parte contraria non o discute.

- Do fundamento 6º.C). A sentenza confirma o dereito do Concello a percibir a cantidade de **229.844,82 €** por rembolso de gastos aboados á "Espina&Delfín SL" pola xestión da EDAR de Calo. A parte contraria non o discute.

- Do fundamento 7º.A). No tocante ás liquidacións a favor de Aquagest/Viaqua correspondentes ao período 2001/2006, a sentenza decide que

> "En cuanto a esta partida procede remitirse al FD Sexto.a) en la medida que el importe de la deuda se estableció en una resolución dejada sin efecto y **las liquidaciones hasta 2006 deben ser calculadas y en su caso corregidas tal como se señaló y, en consecuencia, también el importe de la deuda**."

Iso é o que se recolle na liquidación con base nos cálculos de Intervención do 3.5.2019, que completa a liquidación ata o ano 2015 cos criterios expresados no acordo plenario obxecto de impugnación no proceso que, no que se refire a este extremo, foi confirmado pola sentenza. Remitímonos ao manifestado máis arriba con relación ao fundamento sexto.A).

- Do fundamento 7º.B). A sentenza recoñece o dereito de Viaqua a percibir o importe dos investimentos realizados consonte o informe pericial por eles aportado ao proceso, detraídos os conceptos de beneficio industrial e gastos xerais, isto é, a cantidade de **1.286.157,88 € máis IVE, en total 1.556.251.03 €.** A parte contraria non o discute.

- Do fundamento 7º.C). A sentenza recoñece o dereito de Aquagest/Viaqua ao cobro das liquidacións trimestrais pendentes de 2006 a 2015 pero estas deben fixarse

> **"…a la vista de las consideraciones del fundamento de derecho sexto sobre la necesidad de partir de la correcta liquidación… cuyo importe de se determinará en ejecución de sentencia."**

E isto é o que fai a liquidación discutida con base nos cálculos da Intervención municipal. Remitímonos ao exposto arriba con relación ao fundamento 6º.A).

- Do fundamento 7º.D) e E). A sentenza rexeita a reclamación da parte actora tocante aos conceptos de asesoría externa (97.661,90 €) e lucro cesante (229.965,01 €). A parte contraria non o discute.

En resumo, compensando as tres partidas a favor da Corporación (liquidación do valor das prestacións no período 2001/2015, máis reembolsos por enerxía eléctrica e abonos a "Espina&Delfín SL") coa partida a favor de Aquagest/Viaqua polos investimentos, resultaba unha liquidación final a favor do Concello por importe de **1.767.144,74 €.**

1.3. Incidente de execución promovido por Viaqua e Auto do 18.5.2020

Viaqua promoveu un incidente de execución de sentenza (nº 30/2019) invocando diversos argumentos de fondo e de forma que, en esencia, foron desestimado polo Auto do 18 de maio de 2020, coa excepción que máis abaixo diremos.

O Auto conclúe que non se poden cuestionar no marco da execución as partidas que quedaron firmes na sentenza e, con desestimación das teses da empresa, considera que as liquidacións de 2001 en adiante deben tomar como referencia os prezos correctos que correspondería aplicar consonte o contrato orixinario de 1989 e non os que efectivamente se aplicaron no derradeiro trimestre do ano 2000 (fundamento de dereito segunto).

No único extremo en que a resolución xudicial estima o incidente promovido por Viaqua é o referente a que

> "... la Administración debe explicar motivadamente y con detalle los criterios, fechas y demás circunstancias necesaria de la liquidación practicada a fin de permitir la revisión judicial de esa decisión. El deber legal de motivación exige que la Administración ponga de manifiesto de forma razonada los parámetros que ha utlizado para que judicialmente se pueda determinar si están correctamente calculadas las partidas litigiosas y no es así ni en la resolución de 16.5.2019 ni en el Informe de Intervención de 3.-5.2018."

O Auto conclúe coa decisión de que a Administración practique unha nova liquidación motivada nos termos expostos.

1.4. Reclamación de Viaqua e Auto do 11.11.2020

Diante do Auto do 18.05.2020, interésase por Viaqua que se complete o mesmo, especificamente respecto dos puntos 3º e 4º. En Auto ditado o 11.09.2020, o Xulgado Contencioso/Administrativo N.1 de Santiago de Compostela resolve que "No ha lugar a completar el auto de 18.05.20":

2. NOVA LIQUIDACIÓN DO CONTRATO DE EXECUCIÓN DOS AUTOS DO 18.5.2020 E 11.11.2020

2.1 O contrato orixinal do 2 de xaneiro de 1989 establece:

> *"Aquagest SA percibirá por la prestación del servicio que se le encarga, la retribución de **35,10 pta + IVE / m3 facturado** a los abonados de agua potable, y **16 pta + IVE / m3** facturado a los abonados dela red de residuales."*
>
> A empresa, co resultado desa facturación, farase cargo "de la totalidad de los gastos de explotación de los servicios señalados en el artículo 19 del pliego de condiciones":
>
> ***"Con el precio, el contratista cubrirá la totalidad de los gastos de explotación:** mano de obra, conservación de las instalaciones, transporte, energía eléctrica, tratamiento, materiales, lectura de contadores, etc., así como los gastos anexos y generales de la empresa y beneficio industrial"*
>
> *"La suma que el Ayuntamiento abonará al contratista por la gestión del servicio de que se trata, se determinará multiplicando el precio unitario por los m3 facturados a los abonados, teniendo en cuenta los mínimos de consumo existentes por abonado"*

2.2 Na conta de explotación que Aquagest presentaba ao concello periodicamente, figuraba no "Debe" municipal o total do prezo pola prestación do servizo e no "Haber" as sumas liquidadas polo contratista aos abonados (o que recadou a empresa en base ás tarifas establecidas). A diferenza entre o "Debe" e o "Haber" significaba o saldo da conta de explotación que lle correspondía pagar ao Concello: a liquidación trimestral do contrato.

2.3 Con estes criterios, calcúlase o valor do servizo ao longo dos anos:

	Retribución por m^3 facturado aos abonados de Auga potable	Retribución por m^3 facturado aos abonados da rede de Residuais
*Retribución **inicial** recollida no contrato de **1989***	***35,10 pta = 0,2109 €***	***16 pta = 0,0961 €***

	Retribución por m^3 facturado aos usuarios de Auga potable	Retribución por m^3 facturado aos usuarios da rede de Residuais
1990 (IPC: 6,9%)	***0,2255 €***	***0,1027 €***
1991 (IPC: 6,5%)	***0,2401 €***	***0,1094 €***
1992 (IPC: 5,5%)	***0,2533 €***	***0,1154 €***
1993 (IPC: 5,3%)	***0,2667 €***	***0,1215 €***
1994 (IPC: 4,9%)	***0,2798 €***	***0,1275 €***
1995 (IPC: 4,3%)	***0,2918 €***	***0,1330 €***
1996 (IPC: 4,3%)	***0,3044 €***	***0,1387 €***
1997 (IPC: 3,2%)	***0,3141 €***	***0,1431 €***
1998 (IPC: 2,0%)	***0,3204 €***	***0,1460 €***
1999 (IPC: 1,4%)	***0,3249 €***	***0,1480 €***
2000 (IPC: 2,9%)	***0,3343 €***	***0,1523 €***

Desta evolución resultan os valores aplicables para o ano 2001:

	Retribución por m^3 facturado aos abonados de Auga potable	Retribución por m^3 facturado aos abonados da rede de Residuais
2001 (IPC: 4,0%)	***0,3477 €***	***0,1584 €***

2.4 No anterior informe de Intervención do 3.5.2018 sobre liquidación do contrato con Viaqua, elaborado con ocasión da execución da sentenza, incorporábanse unhas táboas que agora se reproducen corrixidas, rectificando as cantidades do concepto "pagado concello" asumindo os datos contrastados que argumenta Viaqua na súa alegación do 10.06.2019 no motivo primeiro, en concreto no referido ás liquidacións dos perídos 2001/4T, 2002/3T e 4T, e 2003-2006 íntegros.

2.5. O novo informe de intervención para dar cumprimento aos Autos do 18.5.2020 e 11.11.2020, asinado o 2 de setembro de 2021, componse de catro táboas

2.5.1 A **TÁBOA 1** recolle as variacións interanuais do Índice xeral de prezos ao consumo do conxunto nacional (IPC) desde o ano 1989 ao 2015 na primeira e segunda columnas; na terceira e cuarta columnas, e consonte a relación que contén o apartado anterior, o valor dos servizos de auga e saneamento que correspondería ao ano 2001 e aos anos seguintes ata 2015, tomando como referencia inicial os prezos fixados no contrato inicial, de conformidade cos termos da sentenza ditada no proceso.

2.5.2 A **TÁBOA 2** titulada "Nova facturación con prezos corrixidos segundo o IPC INE" é unha táboa de 12 columnas que na última, denominada "total nova facturación", recolle o valor total pola prestación do servizo segundo os prezos contractuais actualizados, calculados do seguinte xeito:

- A primeira e segunda columnas detallan as liquidacións por anos e trimestres desde o 2º trimestre/2001 ata o 3ºtrimestre/2015, xa que o cobro de recibos era trimestral e o Concello de Teo asumiu a xestión directa do servizo a partir do cuarto trimestre de 2015.

- A terceira columna detalla a evolución do IPC determinado na primeira táboa, analizada previamente.

- A cuarta e oitava columnas detallan respectivamente o valor da auga e da depuración por m^3, resultado de aplicar o IPC da terceira columna aos prezos orixinais do contrato (ano a ano). Os prezos anuais son os calculados na primeira táboa analizada anteriormente.

- A quinta columna indica os metros cúbicos de auga potable consumidos e a novena columna os metros cúbicos de augas sucias depuradas (ambos datos subministrados por Aquagest). O resultado de multiplicar este volume polo prezo da auga (columna cuarta) e polo prezo da depuración (columna oitava) é o que se reflicte, respectivamente, na columna sexta (importe contractual polo servizo de auga) e na columna décima (importe contractual polo servizo de saneamento).

- Estes importes da auga e do saneamento das columnas sexta e décima figuran sen IVE e, coa aplicación do IVE correspondente, obtense na columna sétima o importe total da factura de auga (o IVE variou entre o 16, o 18 e o 21% ao longo dos anos e aplícase segundo corresponda), e na

columna décimo-primeira o importe do saneamento co IVE engadido (que variou entre o 7, 8 e o 10%).

- Como diciamos ao principio, na columna 12 recóllese o custo total pola prestación do servizo segundo os prezos contractuais actualizados, ano a ano, que resulta de sumar as columnas 7 e 11.

2.5.3 A **TÁBOA 3** titulada "Novas liquidacións a aprobar" contén 6 columnas nas que se chega ao resultado na columna sexta do que o Concello lle debe a Viaqua (+) ou do que Viaqua (Aquagest) lle debe ao Concello (-) despois de completar os cálculos do seguinte xeito:

- Na primeira e na segunda columnas constan o ano de liquidación e o trimestre de forma semellante á da anterior táboa.

- Na terceira columna recóllese o dato final obtido na segunda táboa (a columna 12), é dicir, o custo total pola prestación do servizo segundo os prezos contractuais actualizados ano a ano.

- Na columna cuarta indícase o que Aquagest recadou, en representación do Concello, polas taxas que pagan os consumidores; e na quinta columna o pagado efectivamente polo Concello a Aquagest en función das liquidacións presentadas e calculadas cuns prezos que non eran os derivados do contrato.

Xa que logo, se o que Aquagest debía cobrar segundo os prezos de contrato actualizados é o que figura na columna terceira e o que realmente cobrou foi a suma das columnas cuarta e quinta, o resultado da nova liquidación é o que aparece na sexta columna ("pendente"): co signo (+) para as cantidades que o Concello lle debe a Viaqua e co signo (-) para as cantidades que Viaqua (Aquagest) lle debe ao Concello.

2.5.4 Por último, a **TÁBOA 4** titulada "Resumo da liquidación", compensa as cantidades resultantes a favor do concello (Liquidación 2001/2 a 2015/3, Enerxía eléctrica da EDAR de Calo e Abono a "Espina&Delfín" pola xestión da EDAR de Calo) coas cantidades resultantes a favor de Aquagest/Viaqua (Investimentos realizados por Viaqua segundo informe pericial.

2.6. De conformidade con todo o exposto, o resultado da nova liquidación cos criterios resultantes dos Autos do 18.5.2020 e 11.11.2020 e as correccións derivadas das alegacións admitidas de Viaqua, reflicte **un resultado final a favor do Concello de Teo de oitocentos cincuenta e sete mil cincocentos vinte un euros con cincuenta céntimos (857.521,50 €).**

Polo exposto, proponse ao Pleno a adopción do seguinte

ACORDO

1. Aprobar a liquidación definitiva do contrato de xestión de dos servizos de abastecemento de auga potable e depuración de augas residuais convido por este Concello de Teo coa sociedade mercantil Aquagest, SA –hoxe en día, Viaqua, SA- segundo os cálculos do Informe de Intervención anexo asinado o 2 de setembro de 2021

2. Requirirlle á empresa para que ingrese na Tesourería da Corporación (conta municipal con IBAN ES97-2080-0318-1731-1000-0151) a cantidade resultante da antedita liquidación, por importe de oitocentos cincuenta e sete mil cincocentos vinte un euros con cincuenta céntimos (857.521,50 €), no prazo regulamentario que se lle indicará na notificación deste acordo.

3. Comunicar este acordo ao Xulgado Contencioso-Administrativo nº 1 de Santiago de Compostela para os efectos legais oportunos no trámite de execución das sentenzas firmes recaídas no Procedemento ordinario nº 2/2016".

Sinala o sr. alcalde que xa explicou que no proceso inicialmente se fixo a reclamación que se consideraba pertinente, aínda que obviamente se sabía que o tema ía a acabar nun debate xudicial, e as estratexias xudiciais son as que son. Agora as vías xudiciais se están esgotando e o único que queda son aclaracións concretas, porén o fondo da cuestión está debatido e traducido contablemente ao que pode ser xa a liquidación definitiva. Salienta que coas expectativas iniciais reais que que se tiñan, lle parece que é un bo resultado e so esperan que se cumpra. Salienta que a proposta da Alcaldía está en función dos cálculos que fixera inicialmente intervención sobre a xestión do contrato, aínda que é certo que houbo que corrixir cousas sobre esa proposta de liquidación porque había cuestións que o Xulgado non admitiu e outras sobre as que Aquaguest fixo alegacións e eran razoables xuridicamente. Sinala que neste momento consideran que se trata dun capítulo que vai a quedar practicamente pechado e a ver agora canto se tarda en incorporar eses ingresos, porén iso xa non depende do Concello.

Aberta a primeira quenda de intervencións, o portavoz do BNG, sr. Barreiro, e a portavoz do PSdeG-PSOE, sra. Lemus, non fan uso das súas respectivas quendas de intervención.

Intervén o portavoz do PP, sr. Guerra, quen lle cede a palabra á concelleira do seu grupo D.ª Lucía Calvo de la Uz.

A sra. Calvo di que van a apoiar porque están sempre a favor da lei, que moitas veces prexudica pero outras é a favor, e máis cando se trata duna sentenza firme.

Rematado o debate e sometido o asunto a votación, o Pleno da Corporación, por unanimidade dos seus membros (4 Son de Teo, 4 PSdeG-PSOE, 7 PP e 2 BNG), acorda:

1. Aprobar a liquidación definitiva do contrato de xestión de dos servizos de abastecemento de auga potable e depuración de augas residuais convido por este Concello de Teo coa sociedade mercantil Aquagest, SA –hoxe en día, Viaqua, SA- segundo os cálculos do Informe de Intervención anexo asinado o 2 de setembro de 2021.

2. Requirirlle á empresa para que ingrese na Tesourería da Corporación (conta municipal con IBAN ES97-2080-0318-1731-1000-0151) a cantidade resultante da antedita liquidación, por importe de oitocentos cincuenta e sete mil cincocentos vinte un euros con cincuenta céntimos (857.521,50 €), no prazo regulamentario que se lle indicará na notificación deste acordo.

3. Comunicar este acordo ao Xulgado Contencioso-Administrativo nº 1 de Santiago de Compostela para os efectos legais oportunos no trámite de execución das sentenzas firmes recaídas no Procedemento ordinario nº 2/2016.

"INFORME DE INTERVENCION

ASUNTO: AXUSTE LIQUIDACION FINAL AQUAGEST EXECUCION SENTENZA 00039/2018 E AUTOS 18/05/2020 11/11/2020.

Mónica Isabel Lado Varela, como interventora do concello de Teo(A Coruña), tomando en consideración o fallo da sentenza 00039/2018, de 23 de marzo de 2018, do Xulgado Contencioso Administrativo nº1 de Santiago de Compostela, no procedemento ordinario 2/2016, e os autos do 18/05/2020 e 11/11/2020 do mesmo xulgado, procedo a completar e corrixir as táboas do informe de intervención emitido con ocasión da liquidación do contrato entre o concello de Teo e AQUAGEST SA, en data 03/05/2018, conforme ao

estipulado nos fundamentos de dereito 6º e 7º da sentenza 00039/2018 e as alegacións de VIAQUA SA, de data 10/06/2019.

Das catro taboas que constituen este informe, resulta unha liquidación final a favor do concello de Teo de 857.521,50€.

Teo, 2 de setembro de 2021.

A INTERVENTORA

Mónica Isabel Lado Varela

TÁBOA 1: EVOLUCIÓN PREZOS			
Columna 1	Columna 2	Columna 3	Columna 4
ANO	**IPC+1**	**PREZO AUGA**	**PREZO DEPURACIÓN**
1989		0,2109	0,0961
1990	1,069	0,2255	0,1027
1991	1,065	0,2401	0,1094
1992	1,055	0,2533	0,1154
1993	1,053	0,2667	0,1215
1994	1,049	0,2798	0,1275
1995	1,043	0,2918	0,1330
1996	1,043	0,3044	0,1387
1997	1,032	0,3141	0,1431
1998	1,020	0,3204	0,1460
1999	1,014	0,3249	0,1480
2000	1,029	0,3343	0,1523
2001	1,040	0,3477	0,1584
2002	1,027	0,3571	0,1627
2003	1,040	0,3714	0,1692
2004	1,026	0,3810	0,1736
2005	1,032	0,3932	0,1792
2006	1,037	0,4078	0,1858
2007	1,027	0,4188	0,1908
2008	1,042	0,4364	0,1988
2009	1,014	0,4425	0,2016
2010	1,008	0,4460	0,2032
2011	1,030	0,4594	0,2093
2012	1,024	0,4704	0,2144
2013	1,029	0,4841	0,2206
2014	1,003	0,4855	0,2212
2015	1,000	0,4855	0,2212

TÁBOA 2: NOVA FACTURACIÓN CON PREZOS CORRIXIDOS SEGUNDO O IPC INE											
Col. 1	Col. 2	Col. 3	Columna 4	Columna 5	Columna 6	Columna 7	Columna 8	Columna 9	Columna 10	Columna 11	Columna 12
ANO	**TRIM**	**IPC+1**	**PREZO AUGA**	**m3 AUGA**	**IMPORTE AUGA**	**FACTURA CON IVE** (16, 18, 21%)	**PREZO DEPURAC**	**m3 DEPURAC**	**IMPORTE DEPURACIÓN**	**FACTURA CON IVE** (7, 8, 10%)	**TOTAL NOVA FACTURACIÓN**
2001	2	1,040	0,3477	140.710,00	48.924,87	56.752,85	0,1584	104.105,00	16.490,23	17.644,55	74.397,39
	3		0,3477	164.912,00	57.339,90	66.514,29	0,1584	114.027,00	18.061,88	19.326,21	85.840,49
	4		0,3477	144.491,00	50.239,52	58.277,84	0,1584	105.199,00	16.663,52	17.829,97	76.107,81
2002	1	1,027	0,3571	145.409,00	51.925,55	60.233,64	0,1627	107.917,00	17.558,10	18.787,16	79.020,81
	2		0,3571	162.429,00	58.003,40	67.283,94	0,1627	116.032,00	18.878,41	20.199,89	87.483,83
	3		0,3571	202.024,00	72.142,77	83.685,61	0,1627	136.032,00	22.132,41	23.681,67	107.367,29
	4		0,3571	156.415,00	55.855,80	64.792,72	0,1627	116.647,00	18.978,47	20.306,96	85.099,68
2003	1	1,040	0,3714	150.720,00	55.977,41	64.933,79	0,1692	114.772,00	19.419,42	20.778,78	85.712,58
	2		0,3714	180.833,00	67.161,38	77.907,20	0,1692	129.017,00	21.829,68	23.357,75	101.264,95
	3		0,3714	211.273,00	78.466,79	91.021,48	0,1692	145.266,00	24.579,01	26.299,54	117.321,02
	4		0,3714	174.172,00	64.687,48	75.037,48	0,1692	128.286,00	21.705,99	23.225,41	98.262,89
2004	1	1,026	0,3810	175.882,00	67.011,04	77.732,81	0,1736	131.317,00	22.796,63	24.392,40	102.125,20
	2		0,3810	206.008,00	78.489,05	91.047,30	0,1736	146.584,00	25.446,98	27.228,27	118.275,57
	3		0,3810	234.757,00	89.442,42	103.753,20	0,1736	156.631,00	27.191,14	29.094,52	132.847,73
	4		0,3810	195.764,00	74.586,08	86.519,86	0,1736	145.450,00	25.250,12	27.017,63	113.537,49
2005	1	1,032	0,3932	198.530,00	78.062,00	90.551,92	0,1792	144.552,00	25.903,72	27.716,98	118.268,89
	2		0,3932	221.919,00	87.258,55	101.219,92	0,1792	158.247,00	28.357,86	30.342,91	131.562,83
	3		0,3932	246.842,00	97.058,27	112.587,60	0,1792	179.816,00	32.223,03	34.478,64	147.066,24
	4		0,3932	205.107,00	80.648,07	93.551,76	0,1792	153.130,00	27.440,90	29.361,76	122.913,52
2006	1	1,037	0,4078	205.826,00	83.935,84	97.365,58	0,1858	147.744,00	27.450,84	29.372,39	126.737,97
	2		0,4078	233.867,00	95.370,96	110.630,32	0,1858	165.425,00	30.735,97	32.887,48	143.517,80

	3		0,4078	286.285,00	116.747,02	135.426,55	0,1858	194.907,00	36.213,72	38.748,68	174.175,23
	4		0,4078	219.122,00	89.357,95	103.655,22	0,1858	165.345,00	30.721,10	32.871,58	136.526,80
2007	1	1,027	0,4188	215.411,00	90.214,13	104.648,39	0,1908	159.679,00	30.466,75	32.599,43	137.247,81
	2		0,4188	236.423,00	99.013,95	114.856,18	0,1908	170.657,00	32.561,36	34.840,65	149.696,84
	3		0,4188	273.883,00	114.702,20	133.054,55	0,1908	191.349,00	36.509,39	39.065,05	172.119,60
	4		0,4188	248.252,00	103.967,94	120.602,81	0,1908	181.029,00	34.540,33	36.958,16	157.560,96
2008	1	1,042	0,4364	227.173,00	99.138,30	115.000,42	0,1988	170.905,00	33.975,91	36.354,23	151.354,65
	2		0,4364	231.683,00	101.106,46	117.283,49	0,1988	175.702,00	34.929,56	37.374,63	154.658,12
	3		0,4364	273.142,00	119.199,17	138.271,04	0,1988	192.634,00	38.295,64	40.976,33	179.247,37
	4		0,4364	235.432,00	102.742,52	119.181,33	0,1988	178.425,00	35.470,89	37.953,85	157.135,18
2009	1	1,014	0,4425	227.260,00	100.562,55	116.652,56	0,2016	176.042,00	35.490,07	37.974,37	154.626,93
	2		0,4425	251.299,00	111.199,81	128.991,78	0,2016	188.330,00	37.967,33	40.625,04	169.616,82
	3		0,4425	273.321,00	120.944,54	140.295,67	0,2016	200.958,00	40.513,13	43.349,05	183.644,72
	4		0,4425	237.613,00	105.143,75	121.966,75	0,2016	187.616,00	37.823,39	40.471,02	162.437,78
2010	1	1,008	0,4460	224.960,00	100.332,16	116.385,31	0,2032	168.146,00	34.167,27	36.558,98	152.944,28
Camb IVE	2		0,4460	246.916,00	110.124,54	129.946,95	0,2032	177.567,00	36.081,61	38.968,14	168.915,10
	3		0,4460	303.042,00	135.156,73	159.484,94	0,2032	223.443,00	45.403,62	49.035,91	208.520,85
	4		0,4460	244.795,00	109.178,57	128.830,71	0,2032	198.125,00	40.259,00	43.479,72	172.310,43
2011	1	1,030	0,4594	233.999,00	107.499,14	126.848,99	0,2093	190.011,00	39.769,30	42.950,85	169.799,83
	2		0,4594	264.989,00	121.735,95	143.648,42	0,2093	213.228,00	44.628,62	48.198,91	191.847,33
	3		0,4594	299.982,00	137.811,73	162.617,84	0,2093	230.209,00	48.182,74	52.037,36	214.655,21
	4		0,4594	254.900,00	117.101,06	138.179,25	0,2093	212.561,00	44.489,02	48.048,14	186.227,39
2012	1	1,024	0,4704	236.445,00	111.223,73	131.244,00	0,2144	201.951,00	43.298,29	46.762,16	178.006,16
	2		0,4704	253.902,00	119.435,50	140.933,89	0,2144	236.627,00	50.732,83	54.791,46	195.725,35
Camb IVE	3		0,4704	272.641,00	128.250,33	155.182,89	0,2144	252.226,00	54.077,25	59.484,98	214.667,87
	4		0,4704	240.173,00	112.977,38	136.702,63	0,2144	226.339,00	48.527,08	53.379,79	190.082,42

2013	1	1,029	0,4841	235.561,00	114.035,08	137.982,45	0,2206	219.391,00	48.397,65	53.237,42	191.219,87
	2		0,4841	240.792,00	116.567,41	141.046,56	0,2206	227.751,00	50.241,87	55.266,06	196.312,62
	3		0,4841	290.750,00	140.752,08	170.310,01	0,2206	269.642,00	59.483,03	65.431,33	235.741,34
	4		0,4841	242.106,00	117.203,51	141.816,25	0,2206	229.828,00	50.700,06	55.770,06	197.586,32
2014	1	1,003	0,4855	230.932,00	112.117,49	135.662,16	0,2212	221.928,00	49.090,47	53.999,52	189.661,68
	2		0,4855	245.873,00	119.371,34	144.439,32	0,2212	231.492,00	51.206,03	56.326,63	200.765,96
	3		0,4855	278.223,00	135.077,27	163.443,49	0,2212	260.553,00	57.634,32	63.397,76	226.841,25
	4		0,4855	239.073,00	116.069,94	140.444,63	0,2212	229.058,00	50.667,63	55.734,39	196.179,02
2015	1	1,000	0,4855	237.015,00	115.070,78	139.235,65	0,2212	225.915,00	49.972,40	54.969,64	194.205,28
	2		0,4855	251.012,00	121.866,33	147.458,25	0,2212	239.438,00	52.963,69	58.260,05	205.718,31
	3		0,4855	298.533,00	144.937,77	175.374,70	0,2212	277.960,00	61.484,75	67.633,23	243.007,93
	4		0,4855								

CONCELLO DE TEO

TÁBOA 3: NOVAS LIQUIDACIÓNS A APROBAR					
Col. 1	Columna 2	Columna 3	Columna 4	Columna 5	Columna 6
ANO	**TRIM.**	TOTAL FACTURACIÓN	RECADADO TAXAS	PAGADO CONCELLO	PENDENTE
2001	**2**	74.397,39	81.574,16	15.763,98	-22.940,75
	3	85.840,39	95.139,54	16.363,50	-25.662,65
	4	76.107,81	82.496,94	0,00	-6.389,13
2002	**1**	79.020,81	81.757,06	21.657,86	-24.394,11
	2	87.483,83	95.336,67	23.827,11	-31.679,95
	3	107.367,29	117.472,26	0,00	-10.104,97
	4	85.099,68	95.104,13	0,00	-10.004,45
2003	**1**	85.712,58	82.723,37	0,00	2.989,21
	2	101.264,95	104.675,34	0,00	-3.410,39
	3	117.321,02	124.932,51	0,00	-7.611,49
	4	98.262,89	97.120,80	0,00	1.142,09
2004	**1**	102.125,20	96.599,73	0,00	5.525,47
	2	118.275,57	120.832,83	0,00	-2.557,26
	3	132.847,73	136.177,07	0,00	-3.329,34
	4	113.537,49	108.103,59	0,00	5.433,90
2005	**1**	118.268,89	94.529,81	0,00	23.739,08
	2	131.562,83	109.325,36	0,00	22.237,47
	3	147.066,24	127.237,86	0,00	19.828,38
	4	122.913,52	98.516,92	0,00	24.396,60
2006	**1**	126.377,97	95.134,42	0,00	31.243,55
	2	143.517,80	115.283,98	0,00	28.233,82
	3	174.175,23	155.770,75	0,00	18.404,48
	4	136.526,80	104.057,24	0,00	32.469,56
2007	**1**	137.247,81	99.211,02	90.412,90	-52.376,11
	2	149.696,84	111.717,62	83.666,30	-45.687,08
	3	172.119,60	137.789,92	86.089,36	-51.759,68
	4	157.560,96	118.284,36	87.586,60	-48.310,00
2008	**1**	151.354,65	107.090,60	100.880,31	-56.616,26
	2	154.658,12	189.973,54	22.721,09	-58.036,51
	3	179.247,37	229.917,32	14.690,47	-65.360,42
	4	157.135,18	188.374,19	27.711,27	-58.950,28
2009	**1**	154.626,93	182.734,81	30.398,74	-58.506,62
	2	169.616,82	204.719,04	28.238,45	-63.340,67
	3	183.644,72	234.098,14	17.608,93	-68.062,35
	4	162.437,78	197.067,71	27.302,23	-61.932,16
2010	**1**	152.944,28	179.080,59	30.940,92	-57.077,23
	2	168.915,10	202.506,03	28.301,79	-61.892,72
	3	208.520,85	275.286,98	10.395,18	-77.161,31
	4	172.310,43	210.886,64	27.590,64	-66.166,85
2011	**1**	169.799,83	198.935,47	36.142,79	-65.278,43
	2	191.847,33	232.465,29	32.869,30	-73.487,26

	3	214.655,21	271.107,46	24.234,64	-80.686,89
	4	186.227,39	209.503,34	37.137,62	-60.413,57
2012	**1**	178.006,16	187.434,64	47.667,37	-57.095,85
	2	195.725,35	211.916,06	37.296,00	-53.486,71
	3	214.667,87	239.944,30	33.569,76	-58.846,19
	4	190.082,42	195.984,30	0,00	-5.901,88
2013	**1**	191.219,87	180.173,43	0,00	11.046,44
	2	196.312,62	199.187,57	0,00	-2.874,95
	3	235.741,34	261.589,86	0,00	-25.848,52
	4	197.586,32	197.379,94	0,00	206,38
2014	**1**	189.661,68	182.310,45	0,00	7.351,23
	2	200.765,96	196.161,07	0,00	4.604,89
	3	226.841,25	236.491,27	0,00	-9.650,02
	4	196.179,02	209.609,24	0,00	-13.430,22
2015	**1**	194.205,28	204.378,36	0,00	-10.173,08
	2	205.718,31	222.044,02	0,00	-16.325,71
	3	243.007,93	270.722,07	0,00	-27.714,14
TOTAIS		**9.015.362,49**	**9.395.978,99**	**1.041.065,11**	**-1.421.681,61**

TÁBOA 4: RESUMO LIQUIDACIÓN		
Concepto	A favor do Concello	A favor de ViAQUA
Liquidación 2001/2 a 2015/3	1.421.681,61 €	
Enerxía eléctrica vinculada ás EDAR de Calo e Pontevea	762.246,10 €	
Abono realizado polo concello a "Espina & Delfín" pola xestión da EDAR de Calo	229.844,82 €	
Investimentos realizados por ViAQUA segundo informe pericial actualizado		1.556.251,03 €
TOTAL	2.413.772,53 €	1.556.251,03 €
Liquidación a favor do Concello	**857.521,50 €**	

9.- DITAME DA PROPOSTA DA ALCALDÍA DE PARTICIPACIÓN NO POS+ ADICIONAL 2/2021, SEGUNDA FASE .

O sr. alcalde da conta da proposta de 17 de setembro de 2021, que se recolle a continuación, ditaminada favorablemente pola Comisión Informativa de urbanismo, vivenda, infraestruturas, sostibilidade e servizos básicos de 23 de setembro de 2021.

CONCELLO DE TEO

“PROPOSTA DA ALCALDÍA
POS+ADICIONAL 2/2021 Segunda fase

Considerando que esta Alcaldía, con data 30 de xuño de 2021, ditou Resolución de “Participación POS+ADICIONAL 2/2021” (Exp.: 2021/G003/000802), primeira fase.

Considerando que a cantidade que lle correspondía ao Concello de Teo trala maior achega da Deputación ascendía a 397.217,73€

Considerando que na mencionada Resolución se acordou participar na primeira fase do POS+Adicional 2/2021 co investimento financeiramente sostible “Reurbanización da Rúa Rosalía de Castro. Parque Montouto” por un importe de 380.133,60€

Considerando que quedou unha diferenza pendente para a 2ª fase de 17.084,13€

Vista a circular sobre “elaboración do POS+ Adicional2/2021 por maior achega desta Diputación”, de xuño de 2021, na que se fixa como data tope para a presentación de propostas o 1 de outubro de 2021, e tomando en consideración o remanente existente para a segunda fase, propoño ao Pleno a asopción do seguinte

ACORDO

1.- Participar na segunda fase do POS+ADICIONAL 2/2021, da Deputación da Coruña, cuxas bases se coñecen e aceptan na súa totalidade, e solicitar a aplicación da achega á subministración que se indica a continuación

ACHEGA PROVINCIAL 2021	**Financiamento do investimento**		
Denominación da subministración	**Deputación**	**Concello**	**Presuposto total**
Silo para almacenamento de lodos de 33 m^3 de capacidade, en aceiro de 5mm, para a EDAR de Pontevea	17.084,13€	27.480,17€	44.564,30€
Subtotal investimento achega provincial adicional 2/2021 2ª fase	**17.084,13€**	**27.480,17€**	**44.564,30€**

Aprobar os pregos das prescricións técnicas das subministracións que se relacionan na táboa.

2.- Declarar que o Concello é titular e ten a dispoñibilidade dos terreos, augas e servidumes para a execución da subministración, e que ten resolto o relacionado coas concesións e autorizacións administrativas que legalmente sexan necesarias.

3.- Comprometerse o Concello a incluír no orzamento municipal do 2021 os fondos necesarios para facer fronte á achega municipal dos investimentos incluídos no POS+ Adicional 2/2021, segunda fase.

4.- Solicitar da Deputación Provincial da Coruña a delegación neste Concello da contratación e execución da subministración incluída no plan, que se entenderá aceptada si esta prodúcese efectivamente.

5.- Declarar que o concello non solicitou nin percibiu ningunha subvención doutras administracións públicas para o financiamento do investimento

6.- Autorizar á Deputación para obter as certificacións da Axencia Estatal de Administración Tributaria e da Tesourería da Seguridade Social nas que se acredite que o concello está ao corrente nas súas obrigas tributarias e coa Seguridade Social

7.- Facultar expresamente á Alcaldía para todo o relacionado coa tramitación e xestión do presente acordo e o correspondente expediente".

O sr. alcalde explica que o silo de almacenamento de lodos vai a permitir ter un gran aforro tanto no capítulo de persoal, polo mantemento ao que obriga a situación actual na planta, como polo tema do transporte fundamentalmente.

Aberta a primeira quenda de intervencións, o portavoz do BNG, sr. Barreiro, e a portavoz do PSdeG-PSOE, sra. Lemus, non fan uso das súas respectivas quendas.

Intervén o portavoz do PP, sr. Guerra, pregunta se é hermético.

O sr. alcalde explica que neste momento se recollen os lodos, deshidratados e resecos, nun contedor aberto, e todo isto vai a supor un almacenamento pechado con transporte directo no camión, que medioambientalmente tamén se agradecerá.

Rematado o debate e sometido o asunto a votación, o Pleno da Corporación, con dez votos a favor (4 Son de Teo, 4 PSdeG-PSOE e 2 BNG), e sete abstencións (7 PP), acorda:

1.- Participar na segunda fase do POS+ADICIONAL 2/2021, da Deputación da Coruña, cuxas bases se coñecen e aceptan na súa totalidade, e solicitar a aplicación da achega á subministración que se indica a continuación

ACHEGA PROVINCIAL 2021	Financiamento do investimento		
Denominación da subministración	Deputación	Concello	Presuposto total
Silo para almacenamento de lodos de 33 m^3 de capacidade, en aceiro de 5mm, para a EDAR de Pontevea	17.084,13€	27.480,17€	44.564,30€
Subtotal investimento achega provincial adicional 2/2021 2ª fase	17.084,13€	27.480,17€	44.564,30€

Aprobar os pregos das prescricións técnicas das subministracións que se relacionan na táboa.

2.- Declarar que o Concello é titular e ten a dispoñibilidade dos terreos, augas e servidumes para a execución da subministración, e que ten resolto o relacionado coas concesións e autorizacións administrativas que legalmente sexan necesarias.

3.- Comprometerse o Concello a incluír no orzamento municipal do 2021 os fondos necesarios para facer fronte á achega municipal dos investimentos incluídos no POS+ Adicional 2/2021, segunda fase.

4.- Solicitar da Deputación Provincial da Coruña a delegación neste Concello da contratación e execución da subministración incluída no plan, que se entenderá aceptada si esta prodúcese efectivamente.

5.- Declarar que o concello non solicitou nin percibiu ningunha subvención doutras administracións públicas para o financiamento do investimento

6.- Autorizar á Deputación para obter as certificacións da Axencia Estatal de Administración Tributaria e da Tesourería da Seguridade Social nas que se acredite que o concello está ao corrente nas súas obrigas tributarias e coa Seguridade Social

7.- Facultar expresamente á Alcaldía para todo o relacionado coa tramitación e xestión do presente acordo e o correspondente expediente.

CONCELLO
DE TEO

“PREGO PRESCRICIÓNS TÉCNICAS QUE REXERÁN A SUBMINISTRACIÓN DUN SILO DE ACEIRO PARA ALMACENAMENTO DE LODOS NA EDAR DE PONTEVEA”

1. ANTECEDENTES

No ano 2008 realizase o proxecto e a execución da obra de "*Colectores xerais e estación depuradora de augas residuais en Pontevea. Teo (A Coruña)*". Clave: OH.315.455, cun presuposto base de licitación de 2.597.740,46 euros. Dito proxecto inclúe o saneamento integral dos núcleos situados no leste do Concello de Teo.

Debido o continuo crecemento que ven experimentando o Concello de Teo nos últimos anos, e a ampla zona a que da servizo a EDAR de Pontevea, o caudal de auga residual a tratar na EDAR vese incrementado ano a ano, e en consecuencia, tamén aumentan de xeito importante as toneladas de lodos a xestionar.

2. DESCRICIÓN SISTEMA DE TRATAMENTO DE LODOS DA EDAR DE PONTEVEA.

DEPURADORAS > 2.000 h.e. | **EDAR DE PONTEVEA**

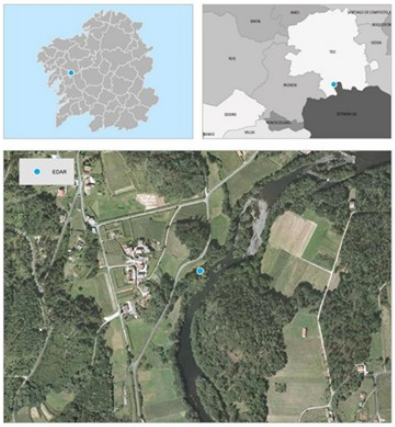

Datos Administrativos - Económicos

CONCELLO:	Teo
CÓDIGO MASA DE AUGA:	ES.014.NR.244.000.05.02
NOME MASA DE AUGA:	Río Ulla
TIPO MASA DE AUGA:	Río
ESTADO MASA DE AUGA:	Bo ou mellor
ORGANISMO DE CONCA:	Augas de Galicia
TITULAR:	Concello de Teo
EXPLOTADOR ACTUAL:	Concello de Teo
INICIO DE FUNCIONAMENTO:	2009
CUMPRIMENTO D91/271/CE (Q2017):	si

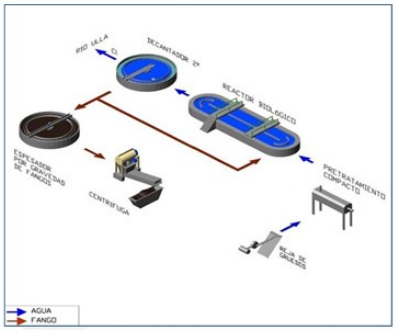

Características Técnicas

POBOACIÓN EQUIVALENTE DE DESEÑO:	11.500 h.e.
CAUDAL MEDIO DE DESEÑO:	2.300 m^3/d
CAUDAL PUNTA DE DESEÑO:	144 m^3/h

DESCRICIÓN:

- **Pretratamento:** Reixa, tamiz e desareado-desengraxado
- **Tratamento primario:** -
- **Tratamento secundario:** Lodos activados
- **Tratamento avanzado:** Eliminación de nutrientes (nitróxeno). Desinfección por cloración
- **Liña de lodos:** Espesador e centrífuga

O lodo espesado diríxese a unha centrífuga da marca ALFA LAVAL de caudal de deseño 4 m^3/h de lodo ó 3%, cuxo obxectivo é alcanzar unha sequidade final do 18% mediante a adición de polielectrolito. O lodo xa deshidratado deposítase nun contedor de 5 m^3 de capacidade, que se

encontra xusto debaixo da centrífuga, onde se almacena para a su posterior xestión mediante xestor autorizado.



3. ALTERNATIVA PROPOSTA: SILO DE LODOS

Esta tipo de montaxes, onde a máquina se coloca encima do contedor, presenta dous problemas importantes, e que son os seguintes:

- Limitación da capacidade do contedor, non podendo colocar un de maior tamaño, xa que non entraría debaixo da máquina, o que abarataría os custos de transporte dos lodos.
- Autonomía no funcionamento da centrífuga, xa que implica a atención do operador de planta case de xeito continuo para que os lodos deshidratados non atasquen a saída da centrífuga, o que deriva nunha inversión importante de tempo do longo da xornada.

Polo anterior, para facilitar a xestión, tanto do almacenamento como do transporte, dos lodos deshidratados, dende o Servizo Municipal de Augas de Teo, proponse a colocación dun silo de lodos de 33 m^3 de capacidade, que sería suficiente para incrementar de xeito importante a capacidade de almacenamento dos lodos e, deste xeito, reducir os custos de transporte dos mesmos ata o xestor autorizado.

O lugar escollido para a colocación do silo, traballos que serán executados polo persoal do Servizo de Augas de Teo, sería a seguinte:


Camiño do Ximmbao
AC-242
Camiño do Ximmbao
Camiño do Ximmbao
AC-242
Camiño do Ximmbao
AC-242
Río Ulla
Río Ulla



4. CARACTERÍSTICAS TÉCNICAS E ORZAMENTO DO SILO

O silo de lodos proposto debe ter as seguintes características:

CONCEPTO	MEDICIÓN	PRECIO UD.	IMPORTE TOTAL 36.830,00€
Silo de almacenamento e lodos de 33 m3 de capacidade, executado en aceiro S-275-JR de 5 mm. De espesor, chorreado exterior e interiormente a grado Sa 2 1/2, pintura interior Alcatrán epoxi, exterior epoxi e acabado en poliuretano alifático, con escaleiras e acceso á parte superior e á válvula, varandas de protección, sensor de nivel de lodos. Incluíndo transporte ata a EDAR de Pontevea.	**1**	**36.830,00€**	**36.830,00€**
		IMPORTE MATERIAL	**36.830,00€**
		21% IVE	**7.734,30€**
		IMPORTE TOTAL	**44.564,30€**

5. RESUMO ECONÓMICO

De acordo co anterior, obtense un Orzamento de Execución material de TRINTA E SEIS MIL OITOCENTOS TRINTA EUROS, que incrementados no 21%º do IVE vixente, resulta un orzamento total de **CORENTA E CATRO MIL CINCOCENTOS SESENTA E CATRO EUROS CON TRINTA CÉNTIMOS.**

6. PRAZO

O prazo para a realización do servizo será de 12 semanas a partir da sinatura do contrato.

7. PRAZO DE GARANTÍA

A garantía mínima esixida para todo o material a subministrar será de 1 ano, sen ningún tipo de límite nin exclusión de compoñentes ou pezas.

Teo, 17 de setembro de 2.021

Ado. Andrés García Amarante

Xefe Servizo Augas de Teo

10.- PROPOSICIÓN DA ALCALDÍA DE ACEPTACIÓN DE ENCOMENDA DE XESTIÓN DO CONCELLO DE AMES E APROBACIÓN DO CONVENIO DE COLABORACIÓN PARA A XESTIÓN COMPARTIDA-AGRUPACIÓN DE CONCELLOS DO SERVIZO DE ATENCIÓN TEMPERÁ NO MARCO DA REDE GALEGA.

O sr. alcalde explica que, ao tratarse dun asunto non ditaminado, é preciso ratificar a súa inclusión na orde do día por urxencia. Explica que é moi importante o feito de prestar o servizo en colaboración co Concello de Ames porque vai a permitir que sexa máis produtivo incluso. Salienta que se vai a realizar no Concello de Teo, o que obriga a que o Concello de Ames encomende a xestión. Explica que en Teo se viña facendo en Cacheiras, nunha Casa común, nun espazo bastante limitado, e agora poderá facerse con mellores prestacións.

Sometida a votación, o Pleno da Corporación, por unanimidade dos seus membros, acorda ratificar a inclusión do asunto na orde do día, de acordo cos artigos 82.3 e 97.2 do ROF e 31.2 do ROM.

O sr. alcalde cede a palabra ao concelleiro dos servizos de benestar, persoal e deportes, D. Xosé Ignacio Iglesias Villar.

O sr. Iglesias da conta da proposición da Alcaldía de 24 de setembro de 2021, que se recolle a continuación.

"PROPOSICIÓN DA ALCALDÍA

A Atención Temperá é un servizo sociosanitario que comprende un conxunto de intervencións profesionais dirixidas á poboación infantil de 0-6 anos, a súa familia e entorno que ten por obxecto dar resposta rápida ás necesidades especiais que presentan algúns nenos e nenas no seu proceso de desenvolvemento. Os servizos sociais comunitarios teñen a obriga, e as

competencias conseguintes segundo a lei de Servizos Sociais de Galicia, 13/2008 do 3 de decembro, de mellorar a calidade de vida dos cidadáns en especial daqueles que poidan ter algunha circunstancia persoal, social ou comunitaria que dificulte o seu desenvolvemento pleno como persoas.

Os servizos de Atención Temperá atenden á poboación de 0-6 anos que poidan presentar un risco de padecer trastorno no seu desenvolvemento, mediante intervencións profesionais dirixidas á persoa, á familia e ao entorno. É un servizo básico para previr de xeito precoz, tratar de xeito inmediato ou derivar á estamentos especializados, peculiaridades no proceso de desenvolvemento infantil dende os servizos comunitarios. Pódese supoñer a cantidade de dor que esta intervención evita a nenos, nenas ou familias e, dende a óptica da planificación de recursos, o aforro en tempo e esforzos profesionais que representa.

O Concello de Teo consciente destas circunstancias promoveu hai tres anos a implantación deste servizo, co apoio económica da Xunta de Galicia. Dende ese momento, e a través dunha contratación externa, as familias de Teo contan co apoio no seu entorno inmediato da atención temperá.

A poboación de Teo oscila arredor dos 19.000 habitantes polo que, para darlle unha dimensión adecuada á demanda do recurso, planificouse unha prestación de media xornada para o Servizo de Atención Temperá, comprobándose ao longo deste tempo de actividade o acerto nesta decisión.

O efecto de ter un servizo de atención a media xornada ten unhas consecuencias que inflúen na súa calidade. A primeira delas é o tempo de traballo dos e das profesionais que pasan a ser de media xornada, que é traballo en precario. Por outra banda o uso dos recursos materiais, incluíndo nesta definición espazo físico no que se prestan as atencións profesionais, esta infrautilizado, e polo tanto a eficiencia na aplicación de recursos comprometida.

O Decreto 183/2013, do 5 de decembro, polo que se crea a Rede Galega de Atención Temperá, contempla a agrupación de concellos para a prestación do servizo de atención temperá, como medida que contribúa a paliar os efectos da implantación en horarios reducidos. É esta ferramenta a que se propón para establecer un acordo co Concello de Ames que permita superar as limitacións inherentes a adecuación á demanda en concellos de poboación media, como son Teo e Ames.

O acordo co Concello de Ames permite planificar un servizo completo e mellor dotado a nivel material, que poida fidelizar ás profesionais que o prestan e dar un mellor servizo ás familias usuarias.

Considerando que o Pleno da Concello de Ames, na sesión ordinaria do 2 de setembro de 2021, acordou aprobar a encomenda de xestión no Concello de Teo para a prestación do servizo de atención tempera e aprobar o Convenio a asinar co Concello de Teo que materializa a encomenda (Rex. Sir nº entrada 1549, 1551 e 1552).

Vistos o informe sobre servizo de atencion temperá conveniado do Concello de Ames, da coordinadora de servizos sociais de 14 de xullo de 2021, o informe de Intervención sobre o “Convenio Concello de Ames e Teo para a prestación do servizo de atención tempera´”, do 23 de setembro de 2021, a memoria xustificativa do concelleiro de benestar, deportes e persoal, do 23 de setembro de 2021, sobre a aceptación da encomenda de xestión de Ames para a prestación conxunta do servizo de atención temperá, e o informe de Secretaría, do 23 de setembro de 2021, incorporados ao expediente.

En virtude do exposto, e de acordo co artigo 47.2 h) da Lei 7/1985, do 2 de abril, reguladora das bases do réxime local, proponse ao Pleno a adopción do seguinte acordo:

Primeiro.- Aceptar a encomenda de xestión do Concello de Ames para a prestación do servizo de atención temperá.

Segundo.- Aprobar o "CONVENIO DE COLABORACION PARA A XESTION COMPARTIDA-AGRUPACION DE CONCELLOS DO SERVIZO DE ATENCION TEMPERÁ NO MARCO DA REDE GALEGA (Decreto 183/2013, do 5 de decembro, polo que se reda a Rede galega de atención temperá)", que se incorpora como anexo.

Terceiro.- Facultar ao alcalde do Concello de Teo para a sinatura do Convenio e demais actuación precisas para a execución do presente.

Cuarto.- Facer publico o Convenio no BOP da Coruña e no portal de transparencia do Concello de Teo, de acordo co establecido no artigo 11 da Lei 40/2015, do 1 de outubro, do Réxime Xurídico do Sector Público, e no artigo 8 da Lei 19/2013, do 9 de decembro, de transparencia, acceso á información pública e bo goberno.

Quinto.- Dar traslado do presente ao Concello de Ames para o seu coñecemento e efectos oportunos.

Teo, na data da sinatura dixital
O alcalde

Rafael C. Sisto Edreira

CONCELLO DE TEO

ANEXO

CONVENIO DE COLABORACIÓN PARA A XESTIÓN COMPARTIDA-AGRUPACIÓN DE CONCELLOS DO SERVIZO DE ATENCIÓN TEMPERÁ NO MARCO DA REDE GALEGA (*Decreto 183/2013, do 5 de decembro, polo que se crea a Rede galega de atención temperá*)

En _____, a ____, de _____ de _2021_____

REUNIDOS:

Os alcaldes/as dos seguintes concellos:

Concello de Ames
Concello de Teo

Todos en nome e representación do seu concello, en virtude do disposto no artigo 21 da Lei 7/1985, do 2 de abril, reguladora das bases de réxime local (LBRL) e artigo 61 da Lei 5/1997, do 22 de xullo, reguladora da Administración local de Galicia (LALGA).
Os reunidos actúan no exercicio dos seus cargos e, na representación que ostentan, recoñécense capacidade para obrigarse nos termos do presente convenio e, para o efecto,

EXPOÑEN:

Primeiro.- A Lei 7/1985, do 2 de abril, reguladora das Bases do Réxime Local (LBRL), no seu artigo 25 establece que o municipio, para a xestión dos seus intereses e no ámbito das súas competencias, pode promover toda clase de actividades e prestar cantos servizos públicos contribúan a satisfacer as necesidades e aspiracións da comunidade veciñal. O municipio exercerá, en todo caso, competencias nos termos da lexislación do Estado e das Comunidades Autónomas.
O artigo 80 da Lei 5/1997, do 22 de xullo, reguladora da Administración Local de Galicia (LALGA), regula que o municipio, para a xestión dos seus intereses e no ámbito das súas competencias, poderá promover toda clase de actividades e prestar todos os servizos públicos que contribúan a satisfacer as necesidades e aspiracións da comunidade de veciños. O municipio exercerá, en todo caso, competencias nos termos da lexislación do Estado e da Comunidade Autónoma; entre outras, en materia de prestación de servizos sociais.

Segundo.- De acordo co disposto no artigo 11 da Lei 40/2015, do 1 de outubro, de réxime xurídico do sector público, existe a posibilidade de realización de actividades de carácter material ou técnico da competencia dos órganos administrativos dun concello por encomenda a outros concellos cando existan razóns de eficacia ou cando non se posúan os medios técnicos idóneos para o seu desempeño.

Terceiro.- No artigo citado no punto anterior, establécese que a formalización da encomenda de xestión debe realizarse mediante a sinatura do correspondente convenio.

Cuarto.- No Decreto 183/2018, do 5 de decembro, polo que se crea a Rede galega de atención temperá reflíctese no seu artigo 3 entre os principios reitores o de descentralización e proximidade: achegamento eficiente do servizo ás persoas destinatarias implementando, sempre que sexa posible, actuacións de base comunitaria para a inclusión social, entendendo os servizos sociais comunitarios como o primeiro nivel de intervención do sistema galego de servizos sociais. En consecuencia, o ámbito municipal, pola súa proximidade á cidadanía e polo coñecemento da situación específica da súa poboación recoñécese como o idóneo para o desenvolvemento deste tipo de servizo.

Quinto.- A Constitución recolle no artigo 103 que a Administración debe actuar de acordo, entre outros, cos principios de eficacia e coordinación. Nesa liña, é necesario impulsar medidas relativas á xestión eficaz e eficiente dos recursos dispoñibles, co obxecto de poder continuar prestando ou prestar os servizos aos cidadáns en condicións de calidade e que satisfagan as súas necesidades, sendo preciso minimizar custos e XESTIONAR DE FORMA COMPARTIDA nas actuacións públicas. A prestación dos servizos públicos, o seu fomento e a promoción das actividades esixe un elevado custo, tanto de instalación, adquisición coma de funcionamento e xestión que fai necesaria a colaboración entre distintas administracións locais, coa finalidade de poder prestar aos veciños unha actividade e un servizo que na actualidade se considera imprescindible como medio de mellora nas relacións cos mesmos.

Sexto.- Neste sentido, é preciso optimizar os recursos económicos das administracións locais mediante fórmulas innovadoras que permitan a xestión compartida na prestación dos servizos públicos que neste caso se concreta no presente convenio de prestación do servizo/s.

Sétimo.- Tanto a LRBRL como a LALGA e a Lei 40/2015, do 1 de outubro, de réxime xurídico do sector público, recollen ao longo do seu articulado o **principio xeral de colaboración interadministrativa**.

Oitavo.- Por todo o anterior, a xestión compartida de servizos configúrase como unha solución solución para prestar ou continuar prestando determinados servizos públicos, polo que os concellos asinantes **ACORDAN** a **XESTIÓN COMPARTIDA** do **SERVIZO NO MARCO DA REDE GALEGA** (***Decreto 183/2013, do 5 de decembro, polo que se crea a Rede galega de atención temperá***), mediante o presente convenio segundo as seguintes:

CLÁUSULAS

Primeira.- Obxecto

O obxecto do presente convenio é fixar as principais liñas de colaboración así como a coordinación, dirección, xestión, financiamento, organización e funcionamento do SERVIZO DE ATENCIÓN TEMPERÁ NO MARCO DA REDE GALEGA (Decreto 183/2013, do 5 de decembro, polo que se crea a Rede galega de atención temperá) que se prestará de forma compartida entre os concellos sinalados anteriormente, cuxos alcaldes asinan o presente documento.

Segunda.- Ámbito territorial

O ámbito territorial da xestión compartida do servizo será o correspondente aos concellos sinalados na primeira páxina deste documento.

Terceira.- Obxectivos de colaboración

O presente convenio baséase no principio xeral de colaboración interadministrativa, para a efectividade da coordinación e eficacia administrativa, que se concreta en:
- Posibilitar na actual situación de crise económica a prestación dun servizo público
- Prestar de forma eficaz e eficiente o servizo público
- Minorar os custos antieconómicos da prestación illada
- Garantir o acceso dos veciños a uns servizos públicos de calidade mediante unha oferta de recursos suficiente e equilibrada.
- Dar resposta ás necesidades da poboación mediante unha axeitada planificación previa
- Valorizar os recursos dispoñibles.

Cuarta.- Xestión compartida do servizo

A xestión do servizo de atención temperá será realizada polo concello sinalado no anexo e incluirá todo o relacionado con aspectos materiais, técnicos ou de servizo (sexa tramitación administrativa, instalación, reparación e mantemento de infraestruturas, xestión de persoal, xestión de axudas, etc.).
Esta encomenda non supón cesión da titularidade da competencia nin dos elementos substantivos do seu exercicio, sendo responsabilidade do concello encomendante ditar cantos actos ou resolucións de carácter xurídico dean soporte ou nos que se integre a concreta actividade material obxecto da encomenda.

Condicións concretas das condicións de prestación:

- O obxecto do servizo estará exclusivamente integrado polo conxunto de intervencións dirixidas á poboación infantil de 0 a 6 anos, a súa familia e a súa contorna, co obxectivo de dar resposta o antes posible ás necesidades transitorias ou permanentes que presentan os nenos e as nenas con trastornos no desenvolvemento ou en risco de padecelos, para facilitar o desenvolvemento da súa autonomía persoal e a inclusión social. A atención estenderase ata a data de finalización do curso escolar cando o cumprimento da idade de 6 anos sexa anterior a esta.

- Respecto do equipo humano de traballo encargado da prestación:
  1º. Contará cun mínimo de tres integrantes.

2º. Será interdisciplinar e estará integrado por profesionais diferentes de entre os seguintes graos: pedagoxía, psicopedagoxía, psicoloxía, logopedia, educación social, traballo social, maxisterio, enfermería, terapia ocupacional, fisioterapia e medicina. O persoal deberá de estar especializado en desenvolvemento infantil e atención temperá e/ou en apoio familiar, ou acreditar experiencia suficiente nestas materias para a realización das súas funcións.

- De acordo co establecido no Decreto 149/2013, do 5 de setembro, polo que se define a carteira de servizos sociais, para a promoción da autonomía persoal e a atención ás persoas en situación de dependencia e se determina o sistema de participación das persoas usuarias no financiamento do seu custo, os servizos de atención temperá deberán comprender as prestacións de:
  1º. Diagnose e valoración dos trastornos de desenvolvemento.
  2º. Desenvolvemento psicomotor.
  3º. Desenvolvemento cognitivo.
  4º. Desenvolvemento da linguaxe e comunicación.
  5º. Desenvolvemento da autonomía.
  6º. Desenvolvemento da área social e afectiva.
  7º. Apoio, información, habilitación e formación da familia.

Este convenio abrangue tamén a posibilidade de contratación por un dos concellos, na forma que se sinale, de todas as actividades ou prestacións necesarias para o funcionamento e xestión do servizo compartido, actuando como órgano de contratación de acordo co artigo 116.5 da Lei 9/2017, do 8 de novembro, de contratos do sector público, pola que se traspoñen ao ordenamento xurídico español as Directivas do Parlamento Europeo e do Consello 2014/23/UE e 2014/24/UE, do 26 de febreiro de 2014, no que se regula o financiamento dos contratos con achegas de distinta procedencia de tal xeito que se tramitará un só expediente de contratación polo concello ao que corresponda a adxudicación do contrato, debendo acreditarse naquel a plena dispoñibilidade de todas as achegas e determinarse a orde do seu pagamento.

Quinta.- Comisión Mixta-Coordinación

Para facilitar o seguimento, cumprimento e a coordinación do convenio constituirase unha Comisión Mixta, sen prexuízo das competencias atribuídas aos respectivos alcaldes, integrada por dous representantes de cada concello, á que poderán asistir técnicos deles.
Reunirase en sesión constitutiva na semana seguinte á sinatura do convenio e rexerase polo establecido na Lei 40/2015, do 1 de outubro, de réxime xurídico do sector público.
Ditará as súas propias normas de funcionamento, debéndose reunir coa regularidade que acorden as partes.
As súas principais funcións serán:
- O seguimento da xestión do servizo
- Elaborar o orzamento anual do servizo compartido e sometelo á aprobación plenaria dos concellos asociados xunto coa distribución de cargas que xere o servizo

- A fixación do catálogo de condicións de prestación do servizo, co establecemento das directrices básicas da prestación conxunta e do programa fixando liñas básicas de actuación, que deberá ser ratificado en sesión plenaria dos concellos.
- A elaboración das súas normas internas de xestión
- A interpretación do convenio
- A proposta, se é o caso, de addendas
- Intervención previa á resolución por incumprimento
- Resolver cantas dúbidas se lle presenten polos membros integrantes
- Calquera outras relacionadas coa xestión do servizo.

Como normas xerais de funcionamento acordanse as seguintes:

1. O tempo de traballo dos profesionais do servizo de Atención Tempera, será de 50% en cada un dos concellos. A distribución horaria concreta desta será acordada pola comisión mixta de seguimento deste convenio, previo proposta da equipa profesional.
2. Os tempos destinados a coordinación interna e formación, serán distribuídos de xeito equitativo nos tramos horarios dedicados a cada un dos concellos.
3. As cantidades solicitadas, e no seu caso concedidas, a través das convocatorias de subvencións ao servizo de atención temperá como axudas a custos indirectos, serán percibidas ao 100% polo concello de Teo, como xestor do servizo. A cantidade restante do custo do servizo non cuberto pola subvención solicitada, abonarase ao 50 % entre o concello de Ames e o concello de Teo.

Sexta.- Elaboración do catálogo de condicións de prestación do servizo e modificación de ordenanzas

Os plenos dos concellos que pretenden colaborar deberán, no prazo máximo de dous meses, proceder a aprobar o correspondente catálogo de condicións de prestación do servizo que lle propoña a Comisión Mixta, de ser o caso.

Neste mesmo prazo, deberán proceder e modificar, se é o caso, as ordenanzas ou regulamentos que afecten directamente ao funcionamento do servizo, co fin de homoxeneizalas, segundo a proposta da comisión.

Sétima.- Subvencións e axudas

Para a xestión do servizo **ACÓRDASE a solicitude de subvencións convocadas pola Administración autonómica.**

Para os efectos de formular solicitude de acordo co disposto na orde, reflíctense no ANEXO, as condicións concretas, os compromisos de execución asumidos por cada concello asinante de acordo coas condicións da xestión establecidas ou as que especificamente se acorden, a porcentaxe de subvención a aplicar por cada un deles, así

como o nomeamento do representante único dos concellos conveniantes, con poderes suficientes para cumprir as obrigas que, como beneficiarios, corresponden aos concellos asinantes.

Oitava.- Financiamento

Os concellos comprométense a garantir un financiamento suficiente e estable para unha eficaz e eficiente prestación do servizo asociado. Para estes efectos habilitarán as aplicacións orzamentarias necesarias que serán certificadas polo secretario do concello no prazo dun mes dende a sinatura do presente convenio, en consonancia co orzamento elaborado pola Comisión Mixta.

Todos os anos, ao comezo do exercicio deberán certificarse as aplicacións orzamentarias destinadas ao correcto financiamento do servizo xestionado de xeito compartido.

A Comisión Mixta establecerá no último trimestre de cada ano as previsións das necesidades de financiamento do servizo e dará traslado a cada concello.

O reparto será o sinalado no anexo.

Os concellos deberán transferir nun prazo non superior a dous meses dende o comezo do exercicio orzamentario a cantidade que lle corresponda ao concello que realiza a xestión ordinaria que deberá elaborar unha conta xustificativa composta cando menos de memoria xustificativa e económica, copia das facturas e demais gastos, informe de intervención do cumprimento da finalidade e certificado do secretario da relación de gastos e declaración de axudas, procedéndose ao reintegro en caso contrario.

Novena.- Causas de resolución

O presente convenio resolverase polas seguintes causas:
a) Denuncia unilateral con preaviso de tres meses ou mutuo acordo
b) Por incumprimento total ou parcial dalgunha das estipulacións que o regulan
c) Polo vencemento do prazo de vixencia
No caso de resolución, cada concello recuperará os medios persoais e materiais adscritos ao desenvolvemento do obxecto do convenio.

Décima.- Vixencia do convenio

Entrará en vigor o día seguinte ao da súa sinatura e estenderá a súa vixencia durante a totalidade do período de execución sinalado no anexo e ata que transcorra o prazo establecido no artigo 8.3 da Lei 9/2007, do 13 de xuño.

Décimo primeira.- Natureza do convenio

O presente convenio ten natureza administrativa e as discrepancias que xurdan pola súa aplicación serán resoltas pola comisión de seguimento, quedando as partes suxeitas á xurisdición contencioso-administrativa para a resolución de calquera conflito.

Décimo segunda.- Normativa aplicable

En todo o non previsto expresamente polo presente convenio estarase ao disposto na lexislación aplicable segundo a materia obxecto do convenio.

Décimo terceira.- Xurisdición competente

Os conflitos que se susciten en desenvolvemento do presente convenio serán coñecidos, en primeira instancia, pola Comisión Mixta, en caso de non chegar a un acordo, as partes someterán as cuestións litixiosas ao coñecemento dos tribunais da orde xurisdicional contencioso-administrativa.
En proba de conformidade co expresado neste convenio, asínase polas partes comparecentes, por triplicado exemplar, e para un só efecto, no lugar e data que se sinalan na cabeceira.

Alcalde do concello de _____ *Nome e apelidos:*	Alcalde do concello de _____ *Nome e apelidos:*
Alcalde do concello de _____ *Nome e apelidos:*	Alcalde do concello de _____ *Nome e apelidos:*
Alcalde do concello de _____ *Nome e apelidos:*	Alcalde do concello de _____ *Nome e apelidos:*
Alcalde do concello de *Nome e apelidos:*	Alcalde do concello de *Nome e apelidos:*

ANEXO ao CONVENIO DE COLABORACIÓN PARA A XESTIÓN COMPARTIDA-AGRUPACIÓN DE CONCELLOS DO SERVIZO DE ATENCIÓN TEMPERÁ NO MARCO DA REDE GALEGA (*Decreto 183/2013, do 5 de decembro, polo que se crea a Rede galega de atención temperá*)

ACORDO sobre solicitude de subvención ao abeiro da **Orde do 11/01/2021 pola que se establecen as bases reguladoras para a concesión de subvencións ás entidades locais da C. A. de Galicia para a prestación de servizos no marco da Rede galega de atención temperá, cofinanciadas polo P. O. FSE Galicia 2014-2020, e se procede á súa convocatoria para o ano 2021** (código de procedemento BS700A), publicada no DOG núm. 16 do 26/01/2021, nos termos que figuran nos puntos seguintes, así como aceptar as condicións e requisitos establecidos nesta orde e demais normativa aplicable e comprometerse a cofinanciar aquela:

Concello designado para a xestión e xustificación da subvención segundo o previsto na cláusula relativa ás condicións da prestación-xestión compartida (a nome do que se ingresarán os fondos)	Teo
Representante para os efectos de presentación da solicitude de subvención, coordinación e interlocución coa Consellería de Política Social.	*Berta Conde López con DNI:77407883A*

Compromisos e porcentaxe de subvención que corresponderá a cada un dos integrantes:

Concello	**Compromisos de execución (materiais e financeiros)**	**Porcentaxe de subvención que lles corresponderá**
TEO	- Xestión do servizo nos termos sinalados na cláusula relativa ás condicións da prestación-xestión compartida	100%
AMES	- Xestión do servizo nos termos sinalados na cláusula relativa ás condicións da prestación-xestión compartida	0%
Total	100 % (compromisos financeiros)	100 %

Condicións:

1. A prestación do servizo executarase no marco da Rede galega de atención temperá (Decreto 183/2013, do 5 de decembro) nas condicións reflectidas no artigo 8 da orde.

2. Tipo de xestión:

Compartida que, de acordo co establecido no artigo 7.1.c).1º da orde, implica a xestión de forma conxunta, aforro de custos e non supón actuacións independentes dos integrantes
Directa (persoal propio)
X Indirecta (persoal externo: contratación administrativa/entidade de servizos sociais)
Mixta: parcialmente directa (persoal propio)/parcialmente indirecta (persoal externo: contratación administrativa/entidade de servizos sociais)

3. Prazo de execución do servizo:

Período de execución respecto do que se solicita subvención (prestación desenvolvida segundo o disposto no artigo 8 da orde)	
Dende	Ata
01/11/2021	31/10/2022

4. Número de integrantes do equipo de atención temperá durante o referido período de execución:

3

5. Número de horas totais de traballo do equipo (calculadas segundo as regras establecidas no artigo 10.3 da orde) durante o referido período de execución, segundo grupos profesionais:

Grupo I	1720
Grupo II	3440

6. O horario de funcionamento do servizo será semanal.

7. A prestación do servizo deberá realizarse en horario de mañá e, un mínimo de dous días á semana, en horario de tarde, cun mínimo de dúas horas cada tarde

Dous días á semana en horario de tarde
Tres días á semana en horario de tarde
X Catro días á semana en horario de tarde
Cinco días á semana en horario de tarde

O sr. Iglesias explica que o servizo ven funcionando no Concello de Teo os últimos 3 anos e cunha adicación de media xornada, é dicir 20 horas. A contratación é a prestación é a través dunha empresa externa e nestes anos notouse que hai un problema de fidelización de profesionais e de recursos para prestala polo Concello. Explica que coa demanda do servizo non ter unha dedicación completa, porque non sería necesaria, e ó mesmo tempo considera que dende un punto de vista de eficiencia e eficacia habería que buscar unha alternativa. O Concello de Ames estaba nun proceso de exploración de

incorporar este servizo e contempla a Rede Galega como a ferramenta que permita facer unha prestación conxunta e a través da sinatura dun convenio.

Explica o sr. Iglesias que o prazo do contrato remata o 31 de outubro, polo que se necesita aprobar o Convenio canto antes para poder proceder á contratación do servizo completo e ao mesmo tempo poder contratar os novos locais onde se vai a prestar. Sinala que por iso se somete ao Pleno, sen pasar polas Comisións Informativa, como procedemento de urxencia, porque o Concello de Ames aprobou a encomenda de xestión a primeiros de setembro e o Concello de Teo ten aceptar dita encomenda.

Aberta a primeira quenda de intervencións, o portavoz do BNG, sr. Barreiro, a portavoz do PSdeG-PSOE, sra. Lemus, e o portavoz do PP, sr. Guerra, non fan uso das súas respectivas quendas de intervención.

Sometido o asunto a votación, o Pleno da Corporación, por unanimidade dos seus membros (4 Son de Teo, 4 PSdeG-PSOE, 7 PP e 2 BNG), acorda:

Primeiro.- Aceptar a encomenda de xestión do Concello de Ames para a prestación do servizo de atención temperá.

Segundo.- Aprobar o "CONVENIO DE COLABORACION PARA A XESTION COMPARTIDA-AGRUPACION DE CONCELLOS DO SERVIZO DE ATENCION TEMPERÁ NO MARCO DA REDE GALEGA (Decreto 183/2013, do 5 de decembro, polo que se reda a Rede galega de atención temperá)", que se incorpora como anexo.

Terceiro.- Facultar ao alcalde do Concello de Teo para a sinatura do Convenio e demais actuación precisas para a execución do presente.

Cuarto.- Facer publico o Convenio no BOP da Coruña e no portal de transparencia do Concello de Teo, de acordo co establecido no artigo 11

da Lei 40/2015, do 1 de outubro, do Réxime Xurídico do Sector Público, e no artigo 8 da Lei 19/2013, do 9 de decembro, de transparencia, acceso á información pública e bo goberno.

Quinto.- Dar traslado do presente ao Concello de Ames para o seu coñecemento e efectos oportunos.

11.- PROPOSICIÓN DA ALCALDÍA DE APROBACIÓN INICIAL DO REGULAMENTO PARA A XESTIÓN DE BOLSAS DE TRABALLO TEMPORAL DO PERSOAL DO CONCELLO DE TEO.

O sr. alcalde explica que a urxencia da incorporación desta proposición na orde do día ten que ver con que se trata de dar unhas garantías xurídicas ao procedemento que se está seguindo na elaboración das bolsas de substitución. Non se contempla nada novo do que se está facendo, que consideran que é o que xurídica e administrativamente corresponde, pero o feito de ter aprobado un regulamento é o que vai a dar unha maior tranquilidade, porque é certo que tamén ultimamente se aumentou moito o número de bolsas de substitución, porque senón se ralentizaban moito algúns departamentos do Concello.

Sometida a votación, o Pleno da Corporación, por unanimidade dos seus membros, acorda ratificar a inclusión do asunto na orde do día, de acordo cos artigos 82.3 e 97.2 do ROF e 31.2 do ROM.

O sr. alcalde cede a palabra ao concelleiro dos servizos de benestar, persoal e deportes, D. Xosé Ignacio Iglesias Villar.

O sr. Iglesias da conta da proposta da Alcaldía de 24 de setembro de 2021, que se recolle a continuación.

CONCELLO DE TEO

“PROPOSICIÓN DA ALCALDÍA

O artigo 55 do Real Decreto Lexislativo 5/2015, de 30 de outubro, do Estatuto Básico do Empregado Público, dispón os principios reitores que rexerán o acceso ao emprego público e a adquisición da relación de servizo. Así, establece que a selección do persoal funcionario e laboral debe realizarse mediante procedementos que garantan os principios constitucionais de igualdade, mérito e capacidade (artigo 23 CE) e outra serie de principios consagrados pola propia lei, como son os de publicidade da convocatoria e das súas bases, transparencia, imparcialidade e profesionalidade dos membros dos órganos de selección, independencia e discrecionalidade técnica na actuación dos órganos de selección, adecuación entre o contido dos procesos selectivos e as funcións ou tarefas que se vaian desenvolver e axilidade, sen prexuízo da obxectividade nos procesos de selección.

No referido á selección do persoal temporal, tanto o artigo 71 do Acordo regulador das condicións laborais do persoal funcionario ao servizo do Concello de Teo, como o artigo 71 do Convenio colectivo do Concello de Teo, establecen que a selección do persoal temporal se fará de acordo cos principios de igualdade, mérito e capacidade, así como o de publicidade, establecendo así mesmo que se elaborará, a través da negociación colectiva, un regulamento de selección de persoal temporal.

Tendo en conta o anterior, resulta necesario o establecemento dunhas regras claras de xestión das distintas contratacións temporais que conxuguen a necesaria axilidade na xestión destas co respecto aos ditos principios reguladores do acceso ao emprego público, e outorguen os niveis de transparencia necesarios para o seu control e salvagarda.

En virtude do exposto, e de acordo co establecido no artigo 49 da Lei 7/85, reguladora das bases de réxime local, e artigo 133 da Lei 39/2015, do 1 de

outubro, do procedemento administrativo común das Administracións Publicas, propoño ao Pleno da Corporación, a adopción do seguinte ACORDO:

Primeiro.- Aprobar inicialmente o Regulamento para a xestión de bolsas de traballo temporal do persoal do Concello de Teo, que se incorpora como anexo.

Segundo.- Someter o Regulamento a exposición pública, mediante anuncio no Boletín oficial da provincia e no Taboleiro de Edictos da Corporación, durante o prazo de 30 días. No suposto de que non se formulen reclamacións durante a exposición pública quedará aprobado definitivamente o Regulamento citado.

Terceiro.- O texto integro do Regulamento aprobado deberá publicarse no Boletín Oficial da Provincia, non entrando en vigor ata que se leve a cabo dita publicación e transcorra o prazo previsto no artigo 65.2 da Lei 7/85, reguladora das bases de réxime local, de conformidade co establecido nos artigos 49 e 70.2 da citada Lei.

Teo, 24 de setembro de 2021
O alcalde,
Rafael C. Sisto Edreira

ANEXO
REGULAMENTO PARA A XESTIÓN DE BOLSAS DE TRABALLO TEMPORAL DO PERSOAL DO CONCELLO DE TEO
(...)”

Obran no expediente informe da técnica de Recurso Humanos, de 30 de novembro de 2020, e informe de Secretaría, de 24 de setembro de 2021.

Intervén o concelleiro dos servizos de benestar, persoal e deportes, D. Xosé Ignacio Iglesias Villar, quen di que, como ben expuxo o sr. alcalde é o procedemento que se está a realizar habitualmente nos chamamentos, e a

seguridade xurídica indica que é necesario facer un regulamento que fose público e que permitise axilizar a contratación do persoal temporal dándolle a máxima garantía legal.

Explica o sr. Iglesias que se presentou e debateuse na Mesa xeral do persoal do Concello de Teo para que tiveran coñecemento previo del e incorporáronse algunhas propostas de modificación que se presentaron polos representantes dos traballadores e as forzas sindicais nesa Mesa.

Aberta a primeira quenda de intervencións, o portavoz do BNG, sr. Barreiro, di que simplemente cree que sería bo, como suxestión, que se enviasen os documentos con antelación suficiente para que teñan tempo de revisalos, porque iso, se non se lembra mal, enviouse o luns e é un pouco encima do prazo. Pide que, na medida do posible, se mellore isto.

O sr. alcalde recoñece ese erro e di que en todo caso trátase dunha aprobación inicial.

A portavoz do PSOE, sra. Leus, non fai uso da súa quenda de intervención.

Intervén o portavoz do PP, sr. Guerra, quen lle cede a palabra á concelleira do seu grupo D.ª Dolores Nariño Facal.

A sra. Nariño di que dende o seu grupo concordan plenamente co que manifesta o portavoz do BNG, ao igual que no outro punto, polo que se debería ter un pouco de consideración para que poidan ter a documentación con tempo e así poder avaliala.

Sometido o asunto a votación, o Pleno da Corporación, con oito votos a favor (4 Son de Teo e 4 PSdeG-PSOE) e nove abstencións (7 PP e 2 BNG), acorda:

Primeiro.- Aprobar inicialmente o Regulamento para a xestión de bolsas de traballo temporal do persoal do Concello de Teo, que se incorpora como anexo.

<u>Segundo</u>.- Someter o Regulamento a exposición pública, mediante anuncio no Boletín oficial da provincia e no Taboleiro de Edictos da Corporación, durante o prazo de 30 días. No suposto de que non se formulen reclamacións durante a exposición pública quedará aprobado definitivamente o Regulamento citado.

<u>Terceiro</u>.- O texto integro do Regulamento aprobado deberá publicarse no Boletín Oficial da Provincia, non entrando en vigor ata que se leve a cabo dita publicación e transcorra o prazo previsto no artigo 65.2 da Lei 7/85, reguladora das bases de réxime local, de conformidade co establecido nos artigos 49 e 70.2 da citada Lei.

ANEXO
REGULAMENTO PARA A XESTIÓN DE BOLSAS DE TRABALLO TEMPORAL DO PERSOAL DO CONCELLO DE TEO

PREAMBULO

O artigo 55 do Real Decreto Lexislativo 5/2015, de 30 de outubro, do Estatuto Básico do Empregado Público, dispón os principios reitores que rexerán o acceso ao emprego público e a adquisición da relación de servizo. Así, establece que a selección do persoal funcionario e laboral debe realizarse mediante procedementos que garantan os principios constitucionais de igualdade, mérito e capacidade (artigo 23 CE) e outra serie de principios consagrados pola propia lei, como son:

a) Publicidade da convocatoria e das súas bases.

b) Transparencia.

c) Imparcialidade e profesionalidade dos membros dos órganos de selección.

d) Independencia e discrecionalidade técnica na actuación dos órganos de selección.

e) Adecuación entre o contido dos procesos selectivos e as funcións ou tarefas que se vaian desenvolver.
f) Axilidade, sen prexuízo da obxectividade nos procesos de selección.

No referido á selección do persoal temporal, tanto o artigo 71 do Acordo regulador das condicións laborais do persoal funcionario ao servizo do Concello de Teo, como o artigo 71 do Convenio colectivo do Concello de Teo, establecen que a selección do persoal temporal se fará de acordo cos principios de igualdade, mérito e capacidade, así como o de publicidade. O referido sistema deberá permitir a máxima axilidade na selección, en razón da urxencia requirida para o desempeño transitorio dos postos de traballo ou das funcións correspondentes. En todo caso, o persoal laboral temporal deberá reunir os requisitos xerais de titulación e as demais condicións esixidas para participar nas probas de acceso aos correspondentes postos ou prazas de carácter fixo. Dispoñen igualmente que se elaborará, a través da negociación colectiva, un regulamento de selección de persoal temporal.

Tendo en conta o anterior, resulta necesario o establecemento dunhas regras claras de xestión das distintas contratacións temporais, que conxuguen a necesaria axilidade na xestión destas co respecto aos ditos principios reguladores do acceso ao emprego público, e outorguen os niveis de transparencia necesarios para o seu control e salvagarda.

De acordo co exposto, redáctase o presente Regulamento que, cumprindo o disposto no artigo 129 da Lei 39/2015, do 1 de outubro, do procedemento administrativo común das Administracións Públicas (LPACAP), adecúase aos principios de boa regulación recollidos no citado artigo. Os principios de necesidade e eficacia cúmprense dado o interese xeral en establecer de forma clara as normas de xestión das distintas contratacións temporais, sendo un regulamento municipal o instrumento máis axeitado para a súa consecución. O principio de proporcionalidade está asegurado ao conter a regulación

imprescindible para a consecución dos obxectivos anteriormente mencionados. Axústase ao principio de seguridade xurídica, sendo coherente co resto do ordenamento xurídico. Tratándose do principio de transparencia, posibilitarase o acceso sinxelo, universal e actualizado ao Regulamento e os documentos propios do seu proceso de elaboración, nos termos establecidos no artigo 7 da Lei 19/2013, do 9 de decembro, de transparencia, acceso á información pública e bo goberno. A estes efectos prescíndese do trámite de consulta pública ao non ter o Regulamento un impacto significativo na actividade económica, realizándose o trámite de audiencia e información públicas de conformidade co artigo 49 da LRBRL. Por último, tratándose do principio de eficiencia, este Regulamento evita cargas administrativas innecesarias ou accesorias e racionaliza, na súa aplicación, a xestión dos recurso públicos.

Artigo 1. Ámbito de aplicación.

1. O presente Regulamento será de aplicación á xestión das bolsas de traballo que se creen para a selección de persoal destinado á prestación de servizos de carácter temporal.

2. Os supostos nos que se poderán utilizar as bolsas de traballo quedarán limitados a circunstancias urxentes e inaprazables, que motiven a cobertura non permanente das vacantes producidas ou para a atención das eventuais necesidades que poidan demandar os servizos municipais.

Artigo 2. Principios de actuación.

Na selección de persoal integrante das bolsas respectaranse os seguintes principios:

a) Publicidade das convocatorias e dos requisitos para integrar as bolsas.

b) Igualdade, de acordo cos requisitos xerais de acceso ao emprego público e os requisitos do posto/praza.

c) Mérito e capacidade.

d) Transparencia na xestión do proceso.

Artigo 3. Competencia na xestión das bolsas de traballo.

A xestión das bolsas de traballo corresponde ao Servizo de Recursos Humanos do Concello, sen prexuízo das atribucións resolutorias que, segundo o previsto nas Bases Xerais reguladoras para a constitución e funcionamento das bolsas de emprego no Concello de Teo, aprobadas por Resolución da Alcaldía nº 973/2019, de 2 de decembro de 2019, corrixidas pola Resolución nº 184/2020, de 20 de febreiro de 2020, así como na normativa de réxime local, lle correspondan á Alcaldía ou órgano competente por delegación.

Deberase dar conta á Comisión Seguimento das resolucións que se adopten ao respecto das dúbidas e problemas formulados.

Artigo 4. Constitución das bolsas de traballo.

a) A constitución e funcionamento das diferentes bolsas de emprego que se poidan crear no Concello de Teo, rexerase polo disposto neste Regulamento.

b) No caso de non dispoñer de ningunha bolsa de traballo para un posto determinado ou de ser insuficiente a bolsa existente, e logo do ditame da Comisión de Seguimento do Regulamento de Bolsas de Traballo do Concello de Teo, poderá realizarse unha convocatoria específica para a creación dunha bolsa de traballo destinada a cobertura temporal de dito posto de traballo. Esta convocatoria deberá realizarse coa máxima axilidade, respectando, en todo caso, os principios de publicidade, mérito e capacidade.

c) En defecto do exposto nos apartados anteriores deste artigo, cando non exista bolsa de traballo ou, de existir, esta sexa insuficiente para a cobertura dun posto de traballo e a urxencia non permita esperar á resolución da convocatoria específica para a súa creación, previo informe da Comisión de Seguimento do Regulamento de Bolsas de Traballo do Concello de Teo, poderán utilizarse outras bolsas de traballo do Concello destinadas a postos que garden similitude clara nas funcións a desempeñar, supeditando a duración do contrato ou nomeamento á resolución do proceso selectivo de creación da bolsa de traballo do posto de que se trate, á que haberá que acudir unha vez estea resolto o dito proceso.

d) En calquera caso, a creación dunha nova bolsa de traballo suporá a anulación das bolsas que puideran existir para eses mesmo posto ou praza, salvo que concorra causa debidamente xustificada que aconselle o mantemento da bolsa en cuestión.

Artigo 5. Obrigas das persoas integrantes das bolsas de traballo.

As persoas integrantes das bolsas de traballo terán as seguintes obrigas:

1. A aceptación do presente Regulamento.

2. As persoas candidatas das bolsas de traballo afectadas polo presente Regulamento, e que modificaran os seus datos con posterioridade a súa inclusión nas bolsas, deberán comunicar mediante a presentación dun escrito dirixido á Alcaldía do Concello de Teo, en calquera dos rexistros establecidos para tal efecto no artigo 16 da Lei 39/2015, de 1 de outubro, do procedemento administrativo común das Administracións Públicas, os datos persoais que de seguido se indican. Esta comunicación obrigatoria deberá realizarse no prazo máximo dun mes, contado desde a entrada en vigor do presente Regulamento.

Datos obrigatorios:

- Enderezo completo do domicilio válido para efectos de notificación, incluíndo, rúa, nº de edificio, portal, piso, lugar, concello, código postal etc.
- Número de teléfono ao que realizar os chamamentos segundo os criterios establecidos no artigo 8 deste Regulamento.
- Conta de correo electrónico.

3. As persoas candidatas deberán manter informado ao Concello das variacións que se produzan nos datos proporcionados con anterioridade.

4. As persoas candidatas deberán responder aos chamamentos e correos electrónicos das ofertas de traballo que se lle fagan desde o Concello no prazo máximo estipulado no artigo 8 deste Regulamento, por calquera dos seguintes medios: chamada telefónica ou correo electrónico indicando a aceptación ou rexeitamento da oferta. Para estes efectos, o número de teléfono e correo

electrónico para realizar as ditas respostas, serán os que comunique o Concello no momento de realizar a oferta.

Artigo 6. Situacións nas que se pode atopar un/unha candidato/a integrante das bolsas de traballo.

As persoas que figuren nalgunha das listas de agarda constituídas poderanse atopar nalgunha das seguintes situacións:

a) Dispoñibles: situación desde a que se é susceptible de recibir o chamamento ou oferta para a súa contratación.

b) Contratadas: situación na que a persoa integrante da lista atópase prestando servizos efectivos no Concello de Teo, ao abeiro dunha Bolsa de Emprego. Finalizada a vixencia do correspondente contrato, a persoa en activo pasará novamente á situación de "dispoñible", mantendo a súa posición ordinal inicial na bolsa de orixe.

No caso de que a persoa contratada temporalmente, ao abeiro da correspondente bolsa de emprego, se atope incluída como dispoñible noutras bolsas de emprego do Concello, poderá aceptar ou rexeitar outra contratación temporal que se lle ofreza. No caso de aceptar, isto suporá unha renuncia voluntaria na súa relación de emprego vixente e pasará como "dispoñible" ao final da bolsa de emprego da que tivera derivado a contratación ou nomeamento ao que se renuncie. Idéntica actuación procederá no caso de renuncia voluntaria na relación de emprego vixente (derivada dunha bolsa de emprego existente) por aceptar outro nomeamento ou contrato de traballo noutra Administración ou entidade privada, e sempre que non concorra un suposto legal de reserva de posto e/ou con garantía/posibilidade de reincorporación.

c) Suspendidas: situación producida por algunha das causas establecidas no apartado A.2) do artigo 8 deste Regulamento, a resultas da cal se impide formular á persoa afectada ofertas de traballo. Durante a situación de

suspensión a persoa afectada non recibirá ofertas de traballo. Finalizada a suspensión a persoa afectada volverá a ocupar o lugar orixinario na lista.

d) Excluídas: Situación que comportará a exclusión da bolsa de traballo, unha vez producida algunha das causas establecidas neste Regulamento, previa resolución.

Artigo 7. Solicitude de servizos de carácter temporal.

1. O servizo de Recursos Humanos tramitará sen maior dilación, de acordo ás disposicións deste Regulamento, calquera solicitude de prestación de servizos de carácter temporal que as áreas municipais lle dirixan.

2. As solicitudes, para ser consideradas, deberán expresar con todo detalle e claridade os seguintes extremos:

a) Circunstancias que orixinan a necesidade da contratación temporal.

b) Carácter ordinario ou urxente da contratación.

c) Tempo estimado da relación de servizo e porcentaxe da xornada que a esta supón no suposto de contratacións por reducións de xornadas.

d) Xornada de traballo.

e) Localización do posto.

f) Calquera outro aspecto relevante para o proceso de selección ou para a materialización da contratación ou nomeamento oportuno.

Artigo 8. Criterios de chamamento.

Os chamamentos para a incorporación do persoal temporal pretendido realizaranse en base á orde de prelación vixente, en cada momento, entre as persoas integrantes de cada bolsa.

En caso de oferta simultánea de varias incorporacións, estas ofreceranse en bloque, para a súa elección segundo a orde de prelación das persoas aspirantes.

Os chamamentos realizaranse por vía telefónica e correo electrónico, ao número e dirección de correo electrónico que deberán ser facilitados, polas

persoas integrantes das bolsas, no momento de terse presentado ao proceso selectivo para a súa creación. Así, e en aras a unha adecuada eficacia deste procedemento, as persoas interesadas deberán comunicar ao Concello, baixo a súa responsabilidade, calquera alteración destes datos de contacto, a efectos de chamamento, que se puidera ter producido.

Realizaranse un máximo de tres chamadas telefónicas, durante unha mesma xornada laboral (entendida dende as 9:00 as 14:00 horas), a distinta horas e cun intervalo mínimo dunha hora. No caso de non terse producido resposta ás ditas chamadas, remitirase un correo electrónico final (dentro da mesma xornada). Tanto na chamada telefónica como no correo electrónico indicarase, como mínimo, a tipoloxía/modalidade da incorporación temporal ofertada (coa duración prevista, en caso de coñecerse, e/ou causa de finalización), o prazo máximo para a resposta e o número de teléfono e correo electrónico para poder contactar, a tales efectos, co Concello. Darase un prazo máximo de 24 horas, contado dende a hora de contestación da chamada ou, de non producirse, dende a hora da última chamada sen resposta, para aceptar ou rexeitar, a oferta realizada.

A) De terse respondido a dito chamamento, no prazo sinalado, procederase do seguinte xeito:

A.1) No suposto de aceptación da oferta, a Alcaldía resolverá a incorporación, na modalidade de emprego público que proceda e na data prevista ao efecto, da persoa integrante da bolsa chamada e que teña aceptado, á que se lle requirirá para que antes da mesma e no prazo concreto sinalado ao efecto, presente:

- 1.- Declaración responsable na que manifeste:
  - - Aceptación expresa do posto.
  - - Que segue reunindo todos e cada un dos requisitos esixidos e acreditados no momento de terse presentado ao proceso selectivo para a creación da bolsa de traballo, así como de non estar separada anteriormente

do servizo das Administracións Públicas e non estar incursa en causa de incapacidade ou incompatibilidade determinadas na lexislación vixente.

- - Igualmente fará constar que non padece enfermidade ou defecto físico que imposibilite o normal exercicio da función.

2.- Número de afiliación na Seguridade Social.

3.- Certificación de conta bancaria.

4.- No caso de contratación para postos de traballo cuxas funcións impliquen contacto habitual con menores achegarase unha certificación negativa do Rexistro central de delitos sexuais na que se acredite a ausencia de condena por sentenza firme por algún delito contra a liberdade e indemnidade sexual (en cumprimento do artigo 13.5 la LO 1/1996, do 15 de xaneiro, de protección do menor, modificado pola Lei 26/2015, do 28 de xullo, de modificación do sistema de protección da infancia e da adolescencia).

De non cumprir co prazo sinalado para a presentación da referida documentación, ou a data sinalada para a incorporación, entenderase que renuncia aos seus dereitos inherentes, non se procederá á súa efectiva incorporación e a Alcaldía proporá e resolverá a incorporación do/a aspirante que ocupe a seguinte posición ordinal na bolsa.

Así mesmo, pasará a ocupar o último lugar da bolsa, agás que poida acreditar, documental e fidedignamente, as causas de forza maior que xustifiquen o dito incumprimento, que serán apreciadas e estimadas potestativa e discrecionalmente pola Alcaldía, e logo do ditame da Comisión de Seguimento.

A.2) No suposto de rexeitamento da oferta, a persoa interesada que non alegase nin acreditase causa xustificada, será penalizada e pasará ao final da bolsa de emprego.

Non obstante o anterior, poderá rexeitarse a oferta cando a persoa interesada alegue algunha das causas xustificadas que continuación se relacionan, sen prexuízo daqueloutras de forza maior que poidan alegarse e que serán obxecto

de apreciación e estimación discrecional e potestativa por parte da Alcaldía, e logo do ditame da Comisión de Seguimento. Para iso, achegarase a documentación fidedigna no prazo máximo de tres (3) días hábiles, contados a partir do día seguinte ao do chamamento polo Concello, comunicado por teléfono e correo electrónico.

As ditas causas de rexeitamento xustificado serán as seguintes:

1) Concorrencia de parto, permiso por nacemento, adopción ou acollemento, permiso de paternidade, risco durante o embarazo, risco durante o período de lactación natural e/ou situacións asimilables.
2) Estar en situación de incapacidade temporal transitoria por continxencias comúns ou profesionais, acreditado co correspondente parte médico de baixa.
3) Estar en situación de servizo activo noutra Administración Pública.
4) Estar nalgunha das situacións de servizos especiais contemplada pola normativa de aplicación.
5) Ter vixente un contrato de traballo cunha empresa/entidade privada, ou exercer como autónomo.
6) Ter que coidar e/ou estar ao cargo dun familiar de ata segundo grao, cando este, por razóns de idade, accidente ou enfermidade non puidera valerse por si mesmo e non desenvolva unha actividade retribuída; ou situacións asimilables enmarcadas dentro do exercicio da conciliación laboral e familiar.

A acreditación documental da finalización da causa que xerou a suspensión farase nun prazo non superior aos quince (15) días hábiles seguintes ao do día da terminación desta e producirá efecto o primeiro día hábil do mes seguinte. No caso de superar este prazo a persoa candidata pasará ao final da bolsa de emprego.

B) De non terse producido ningún tipo de resposta ao chamamento, no prazo

máximo anteriormente sinalado, aplicaranse ao/á candidato/a os mesmos efectos, en relación coa súa situación na Bolsa, que os previstos para os supostos de rexeitamento do chamamento sen alegación e acreditación de causa xustificada; o que implicará o seu pase ao último lugar da Bolsa, e así, sucesivamente, para cada unha das persoas integrantes que incorran en falta de resposta.

C) Dilixencia de chamamentos.

Ao obxecto da súa xustificación, consulta e acreditación administrativa, o/a empregado/a municipal que se encargue dos chamamentos fará constar, mediante dilixencia emitida ao efecto (e que obrará no expediente correspondente), os trámites efectivamente realizados. Neste sentido, indicarase, cando menos, os chamamentos realizados, as datas e horas nos que se realizaron as chamadas e o envío de correos electrónicos, se as persoas aspirantes chamadas tiveron respondido e no seu caso aceptado en prazo, as respostas recibidas e a documentación xustificativa achegada polas persoas chamadas, sen prexuízo daqueloutras circunstancias que, de ser o caso, se estime oportuno reflectir. Na realización dos chamamentos estará presente un/unha representante sindical do persoal traballador do Concello de Teo.

D) Baixa definitiva.

A acumulación, por unha mesma persoa integrante da Bolsa, de tres situacións de falta de resposta aos chamamentos e/ou rexeitamento inxustificado, o incumprimento do prazo fixado para a incorporación/toma de posesión e/ou a presentación de documentación previa, dará lugar á súa baixa definitiva na mesma.

Igualmente, tamén serán causas de baixa definitiva as seguintes:

- Solicitude de baixa voluntaria por parte dos/as integrantes.
- Non reunir os requisitos requiridos (ou terse producido falsidade na acreditación dos mesmos).

- Ter sido separado ou inhabilitado do servizo público.
- Falecemento, incapacidade permanente ou cumprimento da idade ordinaria de xubilación fixada, de ser o caso, en cada momento.

En todo caso, a dita baixa definitiva deberá ser acordada, mediante resolución debidamente motivada, por parte da Alcaldía, e logo do ditame da Comisión de Seguimento. En calquera caso, garantirase ás persoas afectadas o trámite de audiencia.

Artigo 9. Continuidade na prestación de servizos.

As licenzas por maternidade seguidas de vacacións ou outras licenzas cubriranse pola mesma persoa se se producen secuencialmente e sen interrupción.

Se se realizase un nomeamento ou contrato laboral a favor dun/dunha candidato/a proveniente dunha bolsa de traballo e, durante a vixencia do mesmo, se producise unha nova necesidade de contratación que supuxese unha mellora das condicións laborais das persoas que estivesen contratadas temporalmente, ofertarase o posto a cubrir en base á orde de prelación vixente, en cada momento, entre as persoas integrantes de cada bolsa.

Artigo 10. Fin da relación de emprego.

Ao producirse a finalización da relación de emprego como persoal temporal, as persoas responsables de cada área administrativa, deberán dar conta ao Servizo de Recursos Humanos da data prevista de finalización da relación contractual correspondente, para pasar a persoa candidata á situación de "dispoñible". Esta comunicación efectuarase, sempre que sexa previsible, con, polo menos, 7 días naturais de antelación á dita finalización.

A persoa aspirante retornará á posición ordinal que, en cada momento, e en virtude da puntuación inicialmente acadada no proceso selectivo, lle corresponda dentro da bolsa.

Artigo 11. Comisión de Seguimento das Bolsas de Traballo do Concello de Teo.

Para os efectos do control e estudo das incidencias e/ou reclamacións que puideran xurdir na xestión das bolsas de traballo, crearase unha Comisión Paritaria de Seguimento das Bolsas de Traballo do Concello de Teo. Esta comisión estará presidida pola Alcaldía ou concelleiro/a en quen delegue e estará integrada por dous representantes designados polo Goberno e dous delegados sindicais en representación do Comité de Empresa e da Xunta de Persoal. A dita comisión poderá dispoñer a incorporación dos/as asesores que considere e estes/as actuarán con voz pero sen voto no exercicio das súas especialidades técnicas.

Artigo 12. Publicación das bolsas.

Tras a finalización de cada proceso selectivo que implique a creación de bolsas de traballo, o seu resultado será publicado na páxina web do Concello: www.concellodeteo.gal, onde permanecerán expostas mentres continúen vixentes.

Artigo 13. Publicación dos movementos das bolsas de traballo.

Para os efectos de darlle publicidade aos movementos que se produzan nas bolsas de traballo, e en aras de cumprir coa normativa de protección de datos de carácter persoal, asignaráselle un código alfanumérico a cada unha das persoas candidatas que integren as respectivas bolsas de traballo, e que será, en todo caso, a única maneira coa que poidan ser identificadas.

Este código corresponderase coa primeira inicial do primeiro e segundo apelido xunto cos catro últimos díxitos e a letra do NIF. No caso de persoas candidatas que só teñan un apelido substituirase a letra do segundo apelido por un cero. (Exemplo: Juan Campos Rodríguez, con NIF 44448888K, corresponderíalle o código alfanumérico CR8888K; Charles Taylor X8888888H, corresponderíalle o código alfanumérico T08888H).

Disposición adicional única

Unha vez aprobado este Regulamento, publicarase o seu contido no BOP e na páxina web do Concello de Teo. Nesta publicación farase constar a obriga de actualizar os datos persoais conforme ao estipulado no artigo 5.2 deste Regulamento.

Disposición transitoria única

As contratacións que se produciran con anterioridade á entrada en vigor do presente Regulamento manterán os efectos ata que se produza a súa finalización por calquera das causas previstas nas Bases Xerais para a constitución e funcionamento das bolsas de emprego no Concello de Teo, aprobadas por Resolución da Alcaldía nº 973/2019, de 2 de decembro de 2019, corrixidas pola Resolución nº 184/2020, de 20 de febreiro de 2020, e nas correspondentes bases específicas.

Disposición final

Este Regulamento entrará en vigor unha vez que, publicado o seu texto integro no BOP, transcorra o prazo previsto no artigo 70.2 en relación co 65.2 da LRBRL, e será de aplicación a todas as bolsas de traballo que estean ou poidan estar vixentes no Concello de Teo.

12.- MOCIÓNS.

Antes de entrar no punto décimo terceiro da orde do día relativo a rogos e preguntas, o sr. alcalde, de conformidade co previsto no artigo 91.4 do R.D. 2568/1986, de 28 de novembro, e no artigo 33 do Regulamento orgánico, pregunta se algún grupo municipal quere presentar algunha moción de urxencia, sen que se presente ningunha polos grupos municipais.

Sendo as vinte unha horas e vinte e catro minutos sae do Salón de Plenos a concelleira do PP, D. Margarita Rosende Domínguez, que se incorpora pasado un minuto.

13.- ROGOS E PREGUNTAS.

ROGOS E PREGUNTAS FORMULADOS POLO BNG.

O/a concelleiro/a do BNG, formulan os/as seguintes rogos e preguntas:

1.- O portavoz do BNG, sr. Barreiro, di que agora que o sr. alcalde lles acaba de dar esa petición por rexistro do Parque Eólico que hai como ameza en Teo, que non pase como a Canteira. Considera que hai que poñerse o antes posible e empezar a traballar xa en vías de atallar este problema que se vén enriba.

O sr. alcalde di que a idea é que a semana que ven ou a seguinte se celebre unha Xunta de Portavoces para poder valorar a situación. Sinala que queren que antes lle dean un ollada os servizos técnicos, por iso case mellor celebrar a xunta de portavoces a semana seguinte, para ver se hai algunha constatación ou algunha orientación de como eles o ven, para poder debater a ver como se pode enfrontar.

2.- O sr. Barreiro sinala que a veciñanza de Osebe reclama contedores para papel e cartón, e, a ser posible, tamén aceites usados.

3.- O sr. Barreiro sinala que os veciños da zona da Travesía de Cacheiras quéixanse de que algún comercio que hai por esa zona enche o contedor precisamente de cartón porque cando lle chegan os embalaxes das mercancías tira alí todas as caixas. Descoñece se hai algún protocolo para que os grandes produtores de residuos deste tipo os leven a algún sitio ou se lles vaia a recoller, pero claro, enchen todo e os veciños non poden usalo.

O sr. alcalde di que comenten de onde se trata, porque hai un servizo de recollida de porta a porta do cartón, para grandes produtores, entón se lle pode avisar, se é facilmente identificable, porque estanse gastando os cartos nese

procedemento para que por enriba non funcione ben.

4.- O sr. Barreiro di que tamén hai queixas de que o camiño dos Arrieiros ten moita sinalización rota, engadindo que descoñece se é cousa do Concello ou da Xunta, sendo en todo caso convinte que se lle bote un ollo.

5.- O sr. Barreiro sinala que ao parque de Campos de Mirabel lle van ter que chamar o parque de nunca xamais, porque xa se dixo que estaba en proceso, pero é unha demanda e hai moitos rapaces e rapazas nesa zona, polo que solicita se se pode axilizar.

6.- Sinala o sr. Barreiro que na zona de Mouromorto tamén a veciñanza reclama farolas, e se pode ser antes das eleccións pois mellor, porque xa se coñecen.

7.- O sr. Barreiro refírese á Casa común da Torre e sinala que lle din que hai terreos que son propiedade do Concello que están cheos de acacias, que parece ser que os terreos privados lindantes xa se arrincaron pero aí aínda hai, e posto que é unha especie invasora estaría ben limpalos.

8.- Sinala o sr. Barreiro que os veciños da Torre transmiten queixas polo tráfico pesado que hai nunha pista, que pensa que é Midón, que ten un almacén ou depósito de algo alí, e o tráfico pesado está desfacendo a pista, ademais do exceso de velocidade que parece ser que levan estes transportes.

9.- Di o sr. Barreiro que tamén, máis ou menos en fronte a onde están os terreos Midón, hai unha pista á esquerda, que da servizo a dúas casas, que está sen asfaltar, e deben de ser vinte ou trinta metros, como moito. Parece ser que eses dous veciños levan moito tempo reclamando que se asfalte. Pensa que se pode facer e que non é moito.

10.- O sr. Barreiro di que lles chegaron queixas da veciñanza dos Tilos e que non sabe se se están desratizando os terreos públicos dos Tilos, pero hai moitas queixas, e parece ser que os propietarios privados si que desratizan

pero din que van dos terreos públicos. O sr. Barreiro sinala que descoñece se é así ou non.

O sr. alcalde di que cando hai unha demanda, unha chamada ao Concello, se está desratizando a zona pública. Salienta que agora non o pode dicir, porque non o sabe, se nos Tilos o están facendo, pero practicamente o servizo está contratado permanentemente e estanse facendo desratizacións en varias zonas. Di o sr. alcalde que deberían chamar ao departamento de medioambiente do Concello.

11.- O sr. Barreiro di que lle chegaron queixas do sistema de autoliquidación para as actividades que se fan no Concello, ocio e deportivas, primeiro porque hai xente que ten moitas dificultades para acceder a ese sistema de autoliquidación e despois porque nas oficinas dos bancos estanlles poñendo moitos problemas, incluso dicindo que non saben que é iso ou que son recibos, cousas raras, ata pedíndolles que paguen con tarxetas. Descoñece o sr. Barreiro cal é o problema, se é que non se falou coas oficinas, ou o que sexa, pero que está dando moitos problemas.

O sr. alcalde di que é un problemón porque evidentemente o novo sistema de Tesourería en principio ten unha virtualidade e unha eficacia moi boa pero está destapando un pouco algo que xa estaba agochado que é o papel das entidades bancarias. Explica que o Concello leva esta semana con conversas continuas cos representantes de institucións, neste caso de Abanca, que é un dos principais afectados neste caso, porque é a única entidade colaboradora, porque esta semana se tentou con outras dúas e ningunha quere selo porque todas están no posición de que *"non queren oficinas, non queren xente entregando diñeiro alí, se fan un ingreso haino que facer en caixeiro.*." é dicir, xa non é que non se poida pagar, porque para a xente que ten un mínimo dominio informático, pode ser que a primeira vez sexa un pouco custoso, pero o sistema vai a ir, ademais na medida en que se faga efectiva vai a ser moi bo, pero queda o remanente das persoas que non ten acceso á informática. A esas

persoa se lles está dicindo que veñan ao Concello xunto á persoa de asesoramento da administración electrónica, que lle está xerando os papeis, porén o problema que hai é cando se chega ao banco, aínda que agora parece que por fin se conseguiu xa que o responsable de Administración, neste caso de caixa de Galicia, trasladase a todas as oficinas a obrigatoriedade de recoller o cobro ata as once da mañá nos días por eles establecidos, pero aínda así que como a alguén se lle ocorra ir a unha oficina de Santiago posiblemente vai a ter un problema. Salienta o sr. alcalde que isto a verdade é que acaba sendo insoportable, pero a capacidade de incidencia con respecto ás oficinas bancarias é porque o están poñendo nunha situación insalvable.

Intervén o sr. Iglesias, e di que non se vai a rematar o prazo o día un, senón que se van a manter as lista e ampliar o tema porque non se pode asumir dar de baixa á xente por non poder facer o pago. Ata finais do mes de outubro non se correran as listas.

12.- A sra. Diéguez di que algúns veciños da zona do Pazo, en Rarís, polas urbanizacións que hai arredor, seguen demandándolle un contedor de vidro, especialmente un compañeiro de traballo que llo comenta e que lle di que levalo ao bar do pintor resúltalle incómodo, que antes había onde a policía local e o deixaba aí, pero agora non o atopa.

O sr. Iglesias di que están ao fondo.

13.- Con respecto á zona de Oza, na Hermida, sinala a sra. Diéguez que parece ser que levan bastante tempo, e están alí tirados, uns cables que tirou un camión, que xa lle avisaron a Protección civil e que non lle fixeron caso.

O sr. alcalde pregunta a ubicación exacta.

A sra. Diéguez di que ó lado da estrada, cerca do cemiterio.

O concelleiro do PSOE, sr. Elías, sinala que pensa que están retirados.

A sra. Diéguez di que hai uns días pasou por alí e aínda estaban.

14.- Sinala a sra. Diéguez que tamén lle din na Hermida que nalgún momento se lle prometeu o alcantarillado e a auga corrente, e que polo menos a auga corrente que lla leven, que non se esquezan desa promesa.

O alcalde di que antes da primavera estará posta.

15.- A sra. Diéguez di que ao lado do cemiterio de Agoso tamén había unha arqueta totalmente tupida, porque unha riada levantou a arqueta.

16.- Sinala a sra. Diéguez que tamén alí nese mesmo sitio hai o que parece un terreo abandonado, sen limpar, engadindo que quizais se podería coidar un pouquiño máis ese entorno. Di que pasa por alí e acostumouse a velo, pero se te fixas un pouco as farolas están torcidas, os bancos con toxos ao redor...etc.

17.- Sinala a sra. Diéguez que en Ribas quedou moi bonito pola festa, que se limpou todo ó redor, pero a pista que vai por debaixo, que hai unha beirarrúa, a beirarrúa está toda chea de silvas. Considera que é unha pena porque se se deixa que sigan medrando as silvas dentro de nada non se vera a beirarrúa. Sinala que é certo que pasa pouca xente por alí, pero hai maleza e silvas e, aínda que é pouca cousa, podíase aproveitar que quedou todo o resto limpiño.

18.- A sra. Diéguez di que Ribas, onde está a Casa común, ao lado da marquesiña, hai unha farola que “está coa barriga aberta”, e alí é onde collen o autobús os críos e se lle pode ocurrir meter a man por onde no deben.

19.- Sinala a sra. Diéguez que no campo da festa, onde se pon o pulpeiro, quitouse unha farola, ao lado daquel pilonciño que hai, e quedou o cable. Non sabe se aquel cable está “activo”, é dicir, se lle pasa corrente ou non, pero en todo caso pensa que non debería de estar á vista, debería de ocultarse e poñer algo que o tape, cemento, unha táboa, porque cada vez que pasa e ve o cable tan exposto dálle medo.

Sendo as vinte e unha horas e trinta e sete minutos sae do Salón de Plenos a concelleiro de Son de Teo, D.ª Iria Otero Romero, que se incorpora pasado un

minuto.

ROGOS E PREGUNTAS FORMULADOS POLO PP.

Os/as concelleiros/as do PP formulan os/as seguintes rogos e preguntas:

1.- Pregunta o sr. Guerra cando se vai a facer algo nas pistas de Nespereira-Luou.

2.- Di o sr. Guerra que, como dixo máis veces, de Agoso a Santa Eufemia hai que reparar a pista e poñer unhas luces esporádicas, non cada 20 metros, porque é un sitio moi transitado.

3.- Sinala o sr. Guerra que o outro día lle dicían o do alcaltarillado de Campos de Feros a Oza, aquel tramo de pista a ver cando se pode actuar co alcantarillado.

4.- Di o sr. Guerra que tratándose de Cachóns, interior, é a cuarta ou quinta vez que o traen ó Pleno. Salienta que o camiño está destrozado, a fonte está sucia, e do número 23 ao 35 o alcantarillado non o acabaron de rematar, polo que pide que se faga.

5.- Di o sr. Guera que os veciños de Chaves lle preguntan pola fibra óptica, parece ser que falta, e tamén o asfaltado para Chaves.

A sra. Lemus sinala que o asfaltado sae agora a licitació e, tratándose da a fibra óptica de Chaves, sinala que ela entendía que entraba dentro da zona que depende da liña principal da AC 841, porén o camiño do Mondelo non o incluíron nese núcleo, polo que o outro día xa mandou un aviso a telefónica para que fagan a conexión.

O sr. Guerra di que lle dixeron que era cousa do Concello.

A sra. Lemus sinala que ela aí non atopou nada pendente do Concello, que volverá a darlle unha volta, porque falou incluso con Telefónica para que lle dixera se había algo pendente, pero non lle consta. Sinala que normalmente

sempre vén sendo un poste pero neste caso non lle coincide nada entón non sabe, que pode ser pero non ve nada pendente.

6.- O sr. Guerra refírese a Tribaldes e Vaamonde e sinala que, como xa dixo máis veces, as pistas estas destrozadas, cunhas fochancas enormes.

7.- O sr. Guerra, dirixíndose á sra. Lemus, dille que falaron o outro día da pista da persoa que anda en cadeira de rodas, a ver se se repara un pouco.

A sra. Lemus explica que pediu orzamento en Augas de Teo para ver se podía levar a auga e está pendente diso, e se mete a auga despois xa se aglomera.

O sr. alcalde di que mirarán tamén a ver se hai algún tipo de cobertura extra para iso.

8.- O sr. Guerra di que hai un camiño, onde lle chaman a manga, alí na curva de Teo, que atravesa para a pista de santa marta, engadindo que ese camiño é unha corredoira, e quedoulle a grava.

9.- A sra. Vázquez di que quería saber por que o paso de peóns de Pontevea, o primeiro, o que está xunto a Abanca, é o único que só ten un punto de luz.

A sra. Lemus di que se mirará.

10.- A sra. Vázquez sinala que, tratándose da desratización, tamén sería convinte que o fixesen na aldea de Mallos porque están saíndo uns bichos de tamaño considerable. Solicita que se tome algún tipo de medida.

11.- Lembra a sra. Vázquez que houbo algún Pleno no que falou dunha pista que hai en Olveira e Elías dixéralle que se ía actuar en época seca, polo tema de que aglomerado se usaba aí, entón claro, se busca a época seca en Galicia parece ser que é do 21 de maio ó 21 de setembro. Sinala que estamos a 29 de setembro e non houbo ningunha actuación, entón gustaríalle saber, a ela e aos veciños, se vai haber algún tipo de actuación prevista con esa pista nalgún momento.

A sra. Vázquez di que lle gustaría saber se vai haber ou se vai incluír algún tipo de actuación para poder actuar nesa pista con máis determinación, xa non só a parte de arriba, que si que é verdade que dá tránsito a varias parroquias, senón tamén a que sae cara á Xeral, que xa se ten falado. Aí a verdade é que agora xa empezou a medrar outra vez a herba, cando a cortaron levoulle 3 días á máquina e deixou alí logo os sinais, por se lle fan falta para outra vez. Entón quería saber se se vai facer algo ou se vai a contemplar.

A sra. Lemus sinala que a curto prazo non.

12.- A sra. Vázquez di que quería saber, co tema da escola de Cacheiras, do CRA, por que primeiro se dixo que non era competencia do Concello e agora se vai facer a obra. É dicir, está ben que se faga a obra, o que non se entende é a pequena problemática que houbo previamente.

A sra. Argibay di que se imaxina que foi unha confusión debida a un montón de conversas que houbo coa ANPA. Aclara que efectivamente non é competencia do Concello xa que é unha escola unitaria e depende da Consellería. Nun primeiro momento, en maio ou xuño, se lle enviou un informe á Xefatura territorial informando das obras que se estimaba que era competencia deles e que tiñan que facer. A ese informe non contestaron, algo que polo que está vendo debe de ser costume da Xunta, e non fixeron obra ningunha, nin a de Cacheiras na que o tellado que estaba como unha obra urxente. Explica que eles o que dixeron é que se a Xunta non o asumía pese a que era competencia deles, o ía a asumir o Concello, e entón estase facendo un proxecto para asumir non só o tellado senón unha obra conxunta de toda a unitaria, unha reparación completa. Salienta a sra. Argibay que, ante a omisión da Xunta, é o que lles queda.

A sra. Vázquez sinala que preguntaba porque eles si que teñen entendido que ese tipo de arranxos e obras si son competencia do Concello e que previamente se dixera que non pero logo se recoñecera cos pais e o CRA que si. A sra. Vázquez explica que eles están contentos de que se vaia a executar a

obra, sexa dunha maneira ou outra, evidentemente, porque cree que o que ten a competencia ten que facela, porque é ncesaria, non só esa senón tamén na da Casalonga, co cal tiña outra pregunta, que é por que non se lle entregou ós pais o informe técnico de seguridade, de que a pesar de que necesitase a obra os nenos estaban seguros aí, pois dixeron que o solicitaron pero non o chegaron a ter.

A sra. Argibay di que o técnico os recibiu. Sinala que de todas formas lle fai gracia porque de todas esas reunións, que tivo previo comezo do curso, con todas as ANPAS, por experiencia ten que dicir que do que se fala ao que despois van falando e falando e onde derivan as conversas, vai un mundo.

Salienta a sra. Argibay que se lles atendeu a todos, atendéronse todas as peticións dos pais, aínda que obviamente teñen que entender que durante moitos anos non se fixo ningún arranxo practicamente, ou moi pequeniños, nas Unitarias, e hai que ir pouco a pouco porque tamén hai tres coles grandes onde a Consellería tampouco fixo nada, agás na Ramallosa que se fixo unha obra no 2019, e entón ten que ir pouco a pouco. Entende a sra. Argibay que os pais se desesperen pero non hai moito máis que facer porque o orzamento esta practicamente todo executado en obras, que na maioría dos casos non lle corresponden ao Concello, senón á Consellería.

A sra. Vázquez di que estaba lendo xusto o que lle mandaron, que é bastante extenso e que di que "*conforme á Lei 7/1985 do 2 de abril no que regula as bases de réxime local, que posteriormente foi modificada, a conservación e o mantemento dos edificios de titularidade local destinados a centros públicos de educación infantil, primaria ou especial, serían competencias"* do Concello. Sinala que non sabe se depende do arranxo, se foi algún malentendido. A sra. Vázquez aclara que ela non di que non se falara co CRA, pero cando foron coñecedores diso e logo viron a noticia, e volve a insistir en que se alegran en que poida chegar a facerse o arranxo igual que o da Casalonga o necesita que

ademais ten moitos nenos, era un pouco por saber cal que acontecera e por que se tardou.

O sr. alcalde di que hai que matizar varias cousas. Primeiro as obras de mantemento e conservación corresponden ao Concello, non só das escolas unitarias senón dos centros escolares. O que pasa é que se está falando de obras que escapan do que é un mantemento ordinario. O que ocorre é que no que son os centros escolares, mal que ben, por exemplo no da Ramallosa, a Consellería fai un investimento. No de Calo, ten que facelo pero non discute que o ten que facer, no sentido de que é un centro que require, despois de moitos anos, unha actuación, entón, dilata máis ou menos. Outro tema distinto é o CRA. O CRA é unha aposta, por así dicilo, municipal, no sentido, non sabe se se lembran, pero arredor do 2007 cando se cuestionou por parte da Consellería a desaparición do CRA o Concello tivo que facer un gran esforzo económico para habilitar locais onde se puidera desenvolver o CRA, porque pensaban que era un modelo interesante para o seu desenvolvemento. Por exemplo, houbo que facer unha reforma grande en Pontevea, houbo que facer despois posteriormente unha reforma grande na Casalonga, ca impermeabilización de toda a parte de atrás, e demais.

Sinala o sr. alcalde que con respecto ó tema do informe do arquitecto, a semana que vén estará listo, de feito xa o debe de ter case acabado, engadindo que xa pode adiantar el o que vai a dicir, que é que a parte de arriba non se pode utilizar, a das escolas. Non é que non se poida utilizar, que non poida subir unha ou dúas persoas, o que pasa é que eses edificios, que eran escolas unitarias, non están pensados para que arriba estean vinte persoas, porque non se fixeron para iso, entón os sistemas de carga non teñen vigas, apóianse nos laterais. Entón o que vai a dicir o informe é que non hai ningún problema de seguridade dos nenos na parte baixa, nin porque suba unha persoa ou dúas, pero non é un sitio para facer actividades con sete ou oito nenos arriba, porque non estaban pensadas para iso, engadindo que era a vivenda do mestre e tiña o que tiña. Considera o sr. alcalde que non se lle pode

pedir máis a unha obra que xa no seu momento non foi pensada para iso, e que por riba ten xa uns anos, porén tamén hai que ser conscientes de se se quere manter CRA haberá certas limitacións, no senso de que hai que conservar ben o que hai, pero tampouco se pode facer unha ampliación grande porque non hai capacidade nese tipo de edificios.

A sra. Vázquez di que ela tamén é partidaria de que sigan existindo as Unitarias.

13.- A sra. Vázquez sinala que, partindo de que o CRA é algo municipal, comentáronlles que se propuxera o de poder ter o campamento e finalmente non puideron.

O sr. Iglesias di que calquera servizo do Concello ten que ter un regulamento. O regulamento do Diverteo contempla unha contratación que é a que está en vigor e contempla tres sedes que teñen a dotación básica para ese Diverteo, que son os tres CEIPS, onde non se cobren as prazas que se ofertan. A proposta da ANPA foi que se fixera un Diverteo específico unicamente para os nenos do CRA con outro horario e noutro local. Evidentemente iso nin se axusta ó que é un regulamento municipal nin a un criterio mínimo de eficiencia porque evidentemente se as prazas ofertadas están cubertas haberá que amplialas pero non inventar un sitio novo que non cumpre condicións para facer un diverteo, e dende logo dende o Concello non pode limitarse, e el non lle pode dicir a un pai que mande ao seu fillo á Ramallosa, e que non o mande se se e abre outro sitio. Explica o sr. Iglesias que os nenos ou nenas que van a un Diverteo escólleno, non é porque vaian a ese centro a estudar, e incluso nenos que non están escolarizados en Teo van ó Diverteo nun centro de Teo. Reitera que non está vinculado onde estudas todo o ano ao sitio onde fas o servizo de conciliación ou de campamento. Ademais, nin sequera se abren todos, e no mes de agosto hai só un aberto, xa que se hai corenta solicitudes non se poden abrir tres. Explica que este ano en xullo directamente había 140 nenos e había 180 prazas, é dicir, non había unha necesidade, e incluso dende

un punto de vista de xestión de recursos públicos parece un despilfarro. Sinala o sr. Iglesias que, sen ir máis alá na imposibilidade, calquera pai ou calquera nai de Teo podería poñer unha queixa e habería que asumila, porque eles non lle poden dicir “lévao aquí, ou lévao alá”. Si é certo que no Diverteo de Ramallosa, no de Tilos, había nenos do CRA, e no de Calo, é dicir, que os nenos do CRA non foron a ese, é algo privado que montou a ANPA, que pode montalo, sen que el teña máis que dicir, pero o que non se pode pedir é que rompas toda unha regulación que obriga ao Concello, que non é unha cousa que se saque cando lles dea a gana e cando non, non. Remata o sr. Iglesias a súa intervención sinalando que esa é a explicación de por que non se admitiu esa solicitude.

14.- A sra. Vázquez pregunta polo arranxo do viario da aldea de Xermeade, concretamente ao arranxo da estrada en si, porque é verdade que levan moito tempo sen que se faga ningún tipo de actuación e o camiño principal que leva á Burga agora mesmo é un sitio moi transitado e realmente as estradas están moi mal, en xeral, en toda a aldea, con independencia do punto de acceso polo que se queira ir, están mal. Pide a sra. Vázquez un pouco de actuación porque foi algo que comentou cos veciños directamente porque tamén vive ela alí e o ve todos os días, e solicita que se tivera en conta.

15.- A sra. Nariño pregunta acerca dun escrito dos veciños da Travesía de Cacheiras, en torno ó número 27, xusto onde está a praza, enfronte a Correos. Parece ser que hai un escrito presentado precisamente por unha maleza que hai pola parte de atrás do edificio, que invade considerablemente, e é certo que os propios veciños que viven alí, residen e teñen o garaxe para saír, se saen pola outra saída, é inviable, a maleza invade todo. Sinala que precisamente hai un escrito presentado en xuño, e segue sen facerse ningún tipo de actuación, polo que pregunta cando se vai a facer algo e por que non se fixo ata a data.

A sra. Lemus di que ela non viu o escrito.

O sr. alcalde di que se mirará o tema.

Aclara a sra. Nariño que se trata dun escrito presentado polos veciños da travesía de Cacheiras, do número 27, tal e como lle confirmou unha veciña que reside alí, engadindo que hai unha zona boscosa importante, que ademais está pegada ás vivendas.

16.- A sra. Nariño sinala que vai a reiterar a petición do parque de Penelas, que xa non recorda cando foi, se un ano e medio ou dous, é dicir, esas porterías que nunca chegaron e que seguen os paos alí, aínda que non sabe moi ben para que.

17.- A sra. Calvo interésase, como fixo o sr. Barreiro, pola desratización dos Tilos

18.- A sra. Calvo di que os veciños están moi preocupados e molestos polo tema do botellón na praza circular, porque iso xera peleas, ruído, lixo, entón querían saber que se vai facer para atallar esta problemática, dentro do que se poda.

A sra. Lemus di que pola parte de seguridade é un enfoque un pouco reducionista, porque é reducionista pensar que se vai solucionar o botellón levando á policía, porque vai a Garda Civil e vai a Policía e se meten detrás do pavillón ou senón detrás dos edificios, é dicir, andan uns detrás dos outros. Es problema non é soamente nos Tilos, senón tamén en Calo, no parques infantís, etc, tratándose dun problema social máis que de seguridade cidadá.

Tratándose das medidas que se van adoptar, sinala a sra. Lemus que o primeiro que se vai a facer é un anclaxe total deses bancos, e despois, tal e como hoxe se falou co tenente da Garda Civil e ca Policía, vaise incrementar a vixilancia nocturna porén eles mesmos recoñecen que tampouco se poden esperar grandes resultados e que ao mellor se fan dúas semanas moi boas e ao cabo de dúas semanas hai outra vez botellón, e eles mesmos coñecen a situación mellor que ninguén. Remata a sra. Lemus a súa intervención sinalando que seguen enriba do tema.

A sra. Calvo di que é unha boa medida, porque aínda sabendo que non se vai erradicar, se non se manda a ninguén vaise pensar que isto é territorio comanche.

E non habendo máis asuntos que tratar, sendo as vinte dúas horas, de orde da Presidencia, levántase a sesión, da que se estende a presente acta, do que eu, secretaria, dou fe.

O alcalde

33252651X RAFAEL CARLOS SISTO (R: P1508300I)

Firmado digitalmente por 33252651X RAFAEL CARLOS SISTO (R: P1508300I)
Fecha: 2021.11.22 15:02:19 +01'00'

Rafael C. Sisto Edreira

A secretaria

VIRGINIA FRAGA DÍAZ - 76967703C

Firmado digitalmente por VIRGINIA FRAGA DÍAZ - 76967703C
Fecha: 2021.11.22 14:58:33 +01'00'

Virginia Fraga Díaz

CONCELLO DE TEO
Secretaría Xeral

A C T A 9/2021

SESIÓN ORDINARIA PLENO MUNICIPAL

– 27 DE OUTUBRO DE 2021 –

Na Casa do Concello, a vinte e sete de outubro de dous mil vinte e un, reúnense en primeira convocatoria as/os señoras/es concelleiras/os que se relacionan a continuación, baixo a presidencia do sr. alcalde, D. Rafael C. Sisto Edreira, co obxecto de celebrar a sesión ordinaria correspondente ao día da data, para a que foron debidamente convocados/as.

ASISTENTES:

Alcalde:

D. Rafael Carlos Sisto Edreira

Concelleiras/os:

D.ª Iria Otero Romero
D. Xosé Ignacio Iglesias Villar
D.ª María López Álvarez
D. José Manuel Guerra Calvelo
D. Antonio Reyes Sánchez Crespo
D.ª María Vázquez Rey
D.ª María Dolores Nariño Facal
D.ª María Teresa Castro Framil
D.ª Lucía Calvo de la Uz
D.ª Margarita Rosende Domínguez
D.ª Uxía Lemus de la Iglesia
D. Roberto Moñino Gil
D.ª María Josefa Argibay da Silva
D. José Manuel Elías Noya
D.ª Carmen Diéguez González
D. Manuel Barreiro Rozados

Secretaria xeral:

D.ª Virginia Fraga Díaz

Interventora:

D.ª Mónica I. Lado Varela

ORDE DO DÍA:

1.- APROBACIÓN DA ACTA DA SESIÓN ORDINARIA DE 28/07/2021

2.- DACIÓN DE CONTA DAS RESOLUCIÓNS DA ALCALDÍA (DA 1026/21 á 1115/21)

3.- DAR CONTA DA RESOLUCIÓN DA ALCALDÍA DO 4 DE OUTUBRO DE 2021 (RES 1049.21) DE CESE E NOMEAMENTO DE MEMBROS DA XUNTA DE GOBERNO LOCAL

4.- DAR CONTA DA RESOLUCIÓN DA ALCALDÍA DO 4 DE OUTUBRO DE 2021 (RES 1050.21) DE CESE E NOMEAMENTO DE TENENTES DE ALCALDE

5.- DAR CONTA DA RESOLUCIÓN DA ALCALDÍA DO 4 DE OUTUBRO DE 2021 (RES 1052.21) DE DELEGACIÓNS EN CONCELLEIROS/AS

6.- DITAME DA PROPOSTA DA ALCALDÍA DE INTERPOSICIÓN DE RECURSO CONTENCIOSO-ADMINISTRATIVO CONTRA A RESOLUCIÓN DE NECESIDADE DE OCUPACIÓN DUN BEN NECESARIO PARA O DESENVOLVEMENTO DOS TRABALLOS DE CONCESIÓN DE EXPLOTACIÓN "CASALONGA"

7.- DITAME DA MOCIÓN DO GRUPO MUNICIPAL DO PSdeG-PSOE SOBRE A CREACIÓN DUNHA COMISIÓN INFORMATIVA ESPECIAL SOBRE A CANTEIRA DA CASALONGA

8.- DITAME DA MOCIÓN DO GRUPO MUNICIPAL DO BNG SOBRE O ANTEPROXECTO DE LEI DE MELLORA DE XESTIÓN DO CICLO DA AUGA

9.- DITAME DA MOCIÓN DO GRUPO MUNICIPAL DO BNG DE PROPOSTA DE ADHESIÓN Á INICIATIVA XABARÍN DO PARLAMENTO DE GALIZA.

10.- MOCIÓNS

11.- ROGOS E PREGUNTAS

Co quórum establecido polas disposicións legais vixentes para a válida constitución do Pleno, o sr. alcalde, sendo as vinte horas, declara público e aberto o acto, pasando a tratar os asuntos incluídos na orde do día que figura na convocatoria, que son os seguintes:

1.- APROBACIÓN DA ACTA DA SESIÓN ORDINARIA DE 28/07/2021.

O sr. alcalde pregúntalle ás/aos sras./es. concelleiras/os se desexan formular algunha observación á acta da sesión ordinaria celebrada o 28 de xullo de 2021.

Non habendo observacións ao respecto, queda aprobada a acta citada.

2.- DACIÓN DE CONTA DAS RESOLUCIÓNS DA ALCALDÍA (DA 1026/21 á 1115/21).

Dáse conta das Resolucións da Alcaldía ditadas dende o día 24 de setembro ata o 21 de outubro de 2021, que comprenden os números 1026 ao 1115, indicando o sr. alcalde que estiveron a disposición de todos os membros da Corporación.

O Pleno da Corporación dáse por enterado.

3.- DAR CONTA DA RESOLUCIÓN DA ALCALDÍA DO 4 DE OUTUBRO DE 2021 (RES 1049.21) DE CESE E NOMEAMENTO DE MEMBROS DA XUNTA DE GOBERNO LOCAL.

O sr. alcalde da conta da Resolución da Alcaldía, do 4 de outubro de 2021 (res. 1049/2021), sobre cese e nomeamento de membros da Xunta de Goberno Local, que se recolle a continuación.

“RESOLUCIÓN DA ALCALDÍA

ASUNTO: CESES E NOMEAMENTO MEMBROS XGL

EXPEDIENTE: 2021/G003/001105

Celebradas as eleccións locais no ano 2019 e constituída a nova Corporación, mediante Resolución desta Alcaldía do 3 de xullo (522/2019), constituíuse a Xunta de Goberno Local, no exercicio da potestade de autoorganización que o artigo 4.1. a) da

Lei 7/1985, de 2 de abril, Reguladora das Bases de Réxime Local (LRBRL), recoñece a esta Entidade.

Considerando que a labor do goberno municipal ten que descansar sobre os principios de cooperación, lealdade e coherencia, e que o paso do tempo constatou unha perda de confianza nalgúns dos/as concelleiros e concelleiras que conforman na actualidade a Xunta de Goberno Local.

Considerando que de conformidade co disposto nos artigos 5.3, 6, 7 e 10 do ROM, artigos 21.3 e 23.2.b) da LRBRL, artigos 43 e 44 do R.D 2568/1986, de 28 de novembro, polo que se aproba o Regulamento de Organización, Funcionamento e Réxime Xurídico das Entidades Locais, en concordancia coas previsións da lexislación autonómica de réxime local contidas na Lei 5/97, de 22 de xullo, de Administración Local de Galicia, o alcalde pode delegar o exercicio das súas atribucións coas limitacións establecidas nos artigos citados.

En virtude do exposto e no uso das atribucións que me confire a lexislación vixente,

RESOLVO:

Primeiro.- Cesar como membros da Xunta de Goberno Local do Concello de Teo, os/as seguintes concelleiros/as:

DONA UXÍA LEMUS DE LA IGLESIA

DON ROBERTO MOÑINO GIL

DONA Mª JOSEFA ARGIBAY DA SILVA

Segundo.- Nomear como novo membro da Xunta de Goberno Local ao concelleiro DON XOSÉ IGNACIO IGLESIAS VILLAR, quedando así constituída por este Alcalde e tres concelleiros/as.

Terceiro.- Manter a delegación das atribucións da Alcaldía actualmente vixentes na Xunta de Goberno Local e a periodicidade das súas sesións.

Cuarto.- O presente Decreto terá efecto dende o día da súa data, sen prexuízo da súa preceptiva publicación no Boletín Oficial da Provincia e no taboleiro de edictos da

Corporación, debéndose notificar aos membros da Xunta de Goberno Local aos efectos do previsto no artigo 114 do ROF.

Quinto.- Da presente resolución darase conta ao Pleno na seguinte sesión ordinaria que se celebre".

O Pleno da Corporación dáse por enterado.

4.- DAR CONTA DA RESOLUCIÓN DA ALCALDÍA DO 4 DE OUTUBRO DE 2021 (RES 1050.21) DE CESE E NOMEAMENTO DE TENENTES DE ALCALDE.

O sr. alcalde da conta da Resolución da Alcaldía, do 4 de outubro de 2021 (res. 1050/2021), sobre cese e nomeamento de tenentes de alcalde, que se recolle a continuación.

"RESOLUCIÓN DA ALCALDÍA

ASUNTO: CESE E NOMEAMENTOS DE TENENTES DE ALCALDE

EXPEDIENTE: 2021/G003/001107

Celebradas as eleccións locais no ano 2019 e constituída a nova Corporación, mediante Resolución da Alcaldía de 3 de xullo de 2019 (523/2019), procedeuse ao establecemento da organización municipal e, en particular, á designación da primeira Tenente de Alcalde.

Considerando que a labor do goberno municipal ten que descansar sobre os principios de cooperación, lealdade e coherencia, e que o paso do tempo constatou unha perda de confianza na concelleira que detenta a 1ª Tenencia da Alcaldía

Considerando que de conformidade co disposto nos artigos 4 e 8 do Regulamento orgánico municipal (ROM), artigos 20.1.a), 21 e 23 da Lei 7/1985, de 2 de abril, Reguladora das Bases do Réxime Local (LRBRL), artigo 46 do R. D. 2568/1986, de 28 de novembro, polo que se aproba o Regulamento de Organización, Funcionamento e Réxime Xurídico das Entidades Locais (ROF), en concordancia coas previsións da lexislación autonómica de réxime local contidas na Lei 5/97, de 22 de xullo, de

Administración Local de Galicia, o nomeamento dos Tenentes de Alcalde é competencia desta Alcaldía.

Considerando que, de acordo co artigos 8 ROM, 23 LRBRL e 46 do ROF, o nomeamento dos Tenentes de Alcalde debe facerse entre os membros da Xunta de Goberno Local e visto o Decreto desta Alcaldía de 4 de outubro de 2021 (res 1049/2021), onde se cesan e nomean novos membros da Xunta de Goberno Local.

En virtude do exposto e en uso das atribucións que me confire a normativa citada,

RESOLVO:

Primeiro.- Cesar como Primeira Tenente de Alcalde a Dona Uxía Lemus de la Iglesia.

Segundo.- Nomear como Tenentes de Alcalde as/os seguintes concelleiras e concelleiros, membros da Xunta de Goberno Local, pola orde que se indica:

Primeira Tenente de Alcalde: Dª. María López Álvarez

Segundo Tenente de Alcalde: D. Xosé Ignacio Iglesias Villar

Terceiro.- Corresponde aos Tenentes de Alcalde, en canto tales, substituír na totalidade das súas funcións e pola orde do seu nomeamento, ao alcalde nos casos de vacante, ausencia, enfermidade ou impedimento que imposibilite a este para o exercicio das súas atribucións.

Cuarto.- Notificar este Decreto á/ao Tenente de Alcalde nomeados, facéndolle constar que terán que manter informada á Alcaldía do exercicio das súas atribucións como Alcaldesa/Alcalde accidental, non podendo no citado exercicio, nin modificar as delegacións xa efectuadas pola alcaldía con anterioridade, nin outorgar outras novas.

Quinto.- Da presente resolución darase conta ao Pleno do Concello na próxima sesión ordinaria que se celebre, notificándose persoalmente á cesada e aos nomeados, e publicándose no Boletín Oficial da Provincia, no taboleiro de edictos e na web municipal, ser prexuízo da súa efectividade dende o día da presente resolución".

O Pleno da Corporación dáse por enterado.

5.- DAR CONTA DA RESOLUCIÓN DA ALCALDÍA DO 4 DE OUTUBRO DE 2021 (RES 1052.21) DE DELEGACIÓNS EN CONCELLEIROS/AS.

O sr. alcalde da conta da Resolución da Alcaldía, do 4 de outubro de 2021 (res. 1052/2021), de delegación en concelleiros/as, que se recolle a continuación.

"RESOLUCIÓN DA ALCALDÍA

ASUNTO: CESES E NOVAS DELEGACIÓNS EN CONCELLEIROS/AS

EXPEDIENTE: 2021/G003/00110

Visto o réxime xurídico das delegacións que o alcalde pode realizar en favor dos concelleiros/as, de acordo co establecido nos artigos 6, 7 e 16 do Regulamento orgánico municipal (ROM), artigos 44 e ss do Regulamento de Organización Funcionamento e Réxime Xurídico das Entidades Locais (ROF), en concordancia coas previsións da lexislación autonómica de réxime local contidas na Lei 5/97, de 22 de xullo, de Administración Local de Galicia, e demais lexislación complementaria.

Considerando que a labor do goberno municipal ten que descansar sobre os principios de cooperación, lealdade e coherencia, e que o paso do tempo constatou unha perda de confianza nalgúns dos/as concelleiros e concelleiras que conforman o grupo de goberno municipal, resultando polo tanto necesario reestruturar as competencias delegadas.

En virtude do exposto e no uso das atribucións conferidas polo normativa aplicable,

RESOLVO:

Primeiro.- Cesar a Dª. UXIA LEMUS DE LA IGLESIA como concelleira delegada de Urbanismo, Seguridade cidadá, Enerxía e Sostibilidade, retirándolle todas as atribucións delegadas e as facultades resolutorias.

Segundo.- Cesar a D. ROBERTO MOÑINO GIL como concelleiro delegado de Infraestruturas, retirándolle todas as atribucións delegadas.

Terceiro.- Cesar a Dª. Mª JOSEFA ARGIBAY DA SILVA, concelleira delegada de Educación, Cultura, Administración e Participación veciñal, retirándolle todas as atribucións delegadas.

Cuarto.- Cesar a D. JOSÉ MANUEL ELÍAS NOYA, concelleiro delegado de Servizos básicos, retirándolle todas as atribucións delegadas

Quinto.- Delegar nos/as concelleiros/as que se relacionan a continuación, as atribucións que igualmente se indican, sen facultades resolutorias:

1.- Dª. MARÍA LÓPEZ ÁLVAREZ, concelleira delegada de Educación, Cultura, Lingua, Mobilidade, Comercio, Turismo e Emprego, coa facultade de dirixir e xestionar en xeral os seguintes servizos:

Educación

- Mantemento de edificios escolares
- Relación coas ANPAS e Comunidade educativa
- CRA
- Consello escolar municipal
- Actividades extraescolares e formación de adultos

Cultura

- Infraestruturas culturais e programación
- Patrimonio cultural
- Fomento da lectura
- Memoria histórica
- Apoio ás asociacións culturais

Lingua

- Aplicación da ordenanza de normalización
- Promoción do galego na administración
- Promoción social do idioma

Mobilidade

- Transporte
- Teobús
- Camiños escolares
- Sendas peonís e ciclistas (en colaboración coa concelleira de urbanismo)

Comercio e Turismo

Axencia de desenvolvemento Local

Emprego

Información e orientación laboral

Xestión ETC de Solláns

Obradoiros de emprego

En xeral, as súas funcións serán todas as relacionadas coas áreas ou materias que se deleguen, sen incluír a facultade de resolver mediante actos administrativos que afecten a terceiros.

2.- D. XOSÉ IGNACIO IGLESIAS VILLAR, concelleiro delegado de Benestar, Persoal, Deportes, Participación veciñal e Servizos básicos, coa facultade de dirixir e xestionar os seguintes servizos:

Benestar

Servizos Sociais

Escolas Infantís 0-3 anos

Atención aos maiores

Conciliación

Voluntariado

Políticas de inclusión social

Persoal

Xestión de persoal

RPT

Convenio colectivo

Deportes

Instalacións deportivas

Escolas deportivas municipais

Espectáculos e eventos deportivos

Participación veciñal

Relacións veciñais e participación

Casas Comúns

Consellos parroquiais

Servizos básicos

Reparación de vías e camiños

Parques e Xardíns

Áreas de xogo infantil

Rozas e xestión de augas pluviais

Xestión das cuadrillas municipais de obras e parques

En xeral, as súas funcións serán todas as relacionadas coas áreas ou materias que se deleguen, sen incluír a facultade de resolver mediante actos administrativos que afecten a terceiros.

3.- Dª. IRIA OTERO ROMERO, concelleira delegada de Infraestruturas, Administración, Igualdade e Mocidade, coa facultade de dirixir e xestionar en xeral os seguintes servizos:

Infraestruturas

Plans provinciais de infraestruturas

Plans especiais

Administración

Administración electrónica

Contratación

Seguros

Comunicacións

Organización da páxina WEB municipal

Igualdade

CIM

Prevención da violencia de xénero

Promoción da diversidade

Mocidade

Campamentos

Campañas específicas

En xeral, as súas funcións serán todas as relacionadas coas áreas ou materias que se deleguen, sen incluír a facultade de resolver mediante actos administrativos que afecten a terceiros.

Sexto.- A alcaldía, en calquera momento, poderá asumir as atribucións delegadas na presente Resolución sen prexuízo da súa avocación conforme á lexislación de procedemento administrativo común.

Sétimo.- Da presente Resolución darase conta ao Pleno na seguinte sesión ordinaria que se convoque, notificándose, ademais, persoalmente aos designados, aos efectos do artigo 114 do ROF que esixe, para á eficacia da delegación, a súa aceptación por parte da/o delegada/o, entendéndose tacitamente aceptada se no termo de tres días hábiles non fai manifestación expresa ante o órgano delegante de que non acepta a delegación.

Oitavo.- Dar traslado do presente a todos os departamentos municipais, para o seu coñecemento e efectos oportunos, e proceder á súa publicación no Boletín Oficial da Provincia, na web municipal e no taboleiro de edictos do concello, sen prexuízo da súa efectividade dende o día da presente Resolución".

O Pleno da Corporación dáse por enterado.

6.- DITAME DA PROPOSTA DA ALCALDÍA DE INTERPOSICIÓN DE RECURSO CONTENCIOSO-ADMINISTRATIVO CONTRA A RESOLUCIÓN DE NECESIDADE DE OCUPACIÓN DUN BEN NECESARIO PARA O DESENVOLVEMENTO DOS TRABALLOS DE CONCESIÓN DE EXPLOTACIÓN "CASALONGA".

O sr. alcalde da conta da proposta do 18 de outubro de 2021, que se recolle a continuación, ditaminada favorablemente pola Comisión Informativa de urbanismo, vivenda, infraestruturas, sostibilidade e servizos básicos de 21 de outubro de 2021.

"PROPOSTA DA ALCALDÍA

ASUNTO.- Recurso contencioso-administrativo contra a resolución de necesidade de ocupación dun ben necesario para o desenvolvemento dos traballos na concesión de explotación "Casalonga".

Vista a Resolución da Dirección Xeral de Planificación Enerxética e Recurso Naturais da Xunta de Galicia, de 17 de agosto de 2021, pola que se declara a necesidade de

ocupación dun ben necesario para o desenvolvemento dos traballos na concesión de explotación "Casalonga" núm. 6996, no termo municipal de Teo da Provincia da Coruña (Rex. Sir nº entrada 1398).

Visto o Informe do servizo de asistencia xurídica, do 23 de setembro de 2021, que se reproduce a continuación

"INFORME XURÍDICO

En cumprimento do interesado pola Alcaldía do Concello de Teo elaboramos este informe con suxeición aos seguintes

ANTECEDENTES

1. O actual concesionario da explotación mineira Casalonga nº 6996, situada no termo municipal de Teo, solicitoulle o 28.2020 á Consellería de Economía, empresa e innovación da Xunta de Galicia

"… que se proceda á expropiación de 10.544 m2 comprendidos entre os puntos kilométricos 6+400 e 7+600 da estrada pública 0205 que fueron permutadas por la Diputación Provincial de A Coruña a la mercantil Camilo Carballal SL por acuerdo plenario de 30.3.2006 y que actualmente es propiedad de Don Manuel Carballal Pazos…".

Baseou a súa petición, en resumo, en que

"El Ayuntamiento ha pasado a considerar de su propiedad aquella carretera de la Diputación, al punto de que ha procedido a quitar las señales que… prohibían el paso excepto para la cantera y, a la par, ha procedido a poner señales de limitación de peso a 4,5 Tn que impiden el tránsito y acceso a la explotación de cualquier maquinaria. Además ha dado orden a la policía local de que intensifiquen hasta el extremo la vigilancia para que ningún vehículo pesado pueda acceder a la carretera."

2. Con posterioridade achegou ao expediente o documento denominado "Relación de bens e dereitos afectados pola expropiación Casalonga" que describe como "Carretera EP 0205 Bertarmiráns a Ramallosa, entre los puntos kilométricos 6,480 a 7,600" e outro documento privado denominado "Contrato de acuerdo expropiatorio" que aparece subscrito con D. Manuel Carballal Pazos o 28.7.2020 no que éste se atribúe a propiedade dese presunto inmoble

"… en virtud de contrato privado de compraventa de 20.7.2007 que realizó con la empresa Camilo Carballal SL a la que le pertenecía en virtud de peruta otorgada con la Diputación de A Coruña según certificación de 4.4.2006."

3. A solicitude expúxose a información pública e nese trámite presentaron alegacións o Concello de Teo, a Plataforma Casalonga Limpa de Residuos

e varios veciños de Teo. Con posterioridade incorporáronse ao expediente informes do Servizo de Infraestruturas Agrarias e da Deputación Provincial da Coruña. A Xefatura Territorial da Coruña informou favorablemente a declaración de necesidade de ocupación con data 6.5.2021 e con data 13.5.2021 tamén informou a Área Xurídica da antedita Xefatura Territorial.

4. Finalmente, por medio de resolución do 17.8.2021 a Dirección xeral de Planificación enerxética e recursos naturais, por delegación do titular da Consellería, declara a necesidade de ocupación do treito da vía litixiosa para o desenvolvemento dos traballos de aproveitamento da concesión mineira Casalonga.

CONSIDERACIÓNS XURÍDICAS

Ao noso xuízo, a antedita resolución non se axusta a dereito e podería ser imp8ugnada polas razóns que resumimos a seguir:

1º. Incompetencia da Dirección xeral

A resolución recorrida aparece ditada pola Dirección xeral de Planificación enerxética e recursos naturais ao abeiro da Orde do 24.6.2021 publicada no DOG nº 127, do 6.7.2021. O artigo 2.a) desta Orde establece que se delegan nesa Dirección xeral

"a) O despacho e a resolución dos expedientes que en materia de dereitos mineiros estean atribuídos á persoa titular da consellería e que non se deleguen expresamente noutros órganos."

Sen embargo, a expropiación forzosa é un procedemento especial cuxa tramitación e atribución de competencias vén regulada en principio na Lei de expropiación forzosa e, en relación con ela, pola Lei 22/1973, do 21 de xullo, de minas (en diante, LM), e pola Lei 3/2008, do 23 de maio, de ordenación da minaría de Galicia (en diante LMG).

En calquera caso, non se trata dun expediente "en materia de dereitos mineiros" aos que se refire a Orde da delegación que se cita nin de *"outorgar dereitos mineitos, autorizar as súas modificacións, transmisión, renovacións e prórrogas, declarar a súa caducidade, así como realizar a convocatoria e a resolución dos concursos para adxudicar terreos non rexistables"*, segundo a enumeración competencial que contén a consideración legal primeira da resolución.

2º. A vía litixiosa aparece como parte integrante do proxecto de explotación mineira que foi obxecto de concesión administrativa e polo tanto nin está declarado impicitamente como de utlidade pública nin pode ser obxecto de necesaria ocupación

O artigo 105 LM dispón que o titular dunha concesión de explotación terá dereito á expropiación forzosa ou ocupación temporal dos terreos que sexan necesarios para o emprazamento dos traballos, instalacións e servizos, e que o outorgamento dunha concesión de explotación leva implítica a declaración de utilidade pública. O artigo 21 LMG remite á anterior disposición legal e detalla o procedemento:

"1. Naqueles casos en que a Lei 22/1973, do 21 de xullo, de minas, ou norma que a substitúa, declara implícita a utilidade pública no outorgamento do dereito mineiro, a persoa promotora deste poderá solicitar a declaración da necesidade de ocupación dos bens ou dereitos que sexan indispensables para o inicio do proxecto, sen prexuízo da posibilidade de futuros expedientes expropiatorios para o desenvolvemento da totalidade do proxecto.

Para o anterior deberase presentar, xunto coa documentación recollida no artigo 18, unha relación concreta e individualizada, na que se describan, en todos os aspectos, material e xurídico, os bens ou dereitos que considere de necesaria ocupación.

2. Naqueles casos en que a Lei 22/1973, do 21 de xullo, de minas, ou norma que a substitúa, prevexa a posibilidade da declaración da utilidade pública, a persoa promotora do dereito mineiro poderá solicitar a declaración de utilidade pública ou interese social, en concreto, e da necesidade de ocupación dos bens ou dereitos que sexan indispensables para o inicio do proxecto ou a construción da instalación, sen prexuízo da posibilidade de futuros expedientes expropiatorios para o desenvolvemento da totalidade do proxecto.

Para o anterior deberase presentar, xunto coa documentación recollida no artigo 18, unha xustificación da importancia e das razóns para a declaración da utilidade pública, en concreto, incluíndo unha relación concreta e individualizada dos bens e dereitos que a persoa solicitante considere de necesaria expropiación, na que se xustificarán os motivos polos que non foi posible chegar a un acordo que a evite.

3. O órgano mineiro realizará a publicación da relación de bens e dereitos no Boletín Oficial del Estado, no da provincia respectiva e nun dos diarios de maior circulación da provincia, se o houber, e comunicarállela ademais aos concellos en cuxo termo municipal radique o ben ou dereito que se vai ocupar para a súa exposición no taboleiro de anuncios, para que dentro dun prazo de quince días, contados a partir da última publicación, as persoas interesadas poidan formular alegacións sobre a procedencia da ocupación ou disposición dos bens e o seu estado material ou legal.

Notificarase individualmente a cada persoa titular de dereitos ou bens afectados, que poderán, durante o transcurso do prazo fixado no parágrafo anterior, achegar cantos datos permitan a rectificación dos posibles erros que se consideren cometidos na relación que se fixese pública.

4. A resolución que outorgue o dereito mineiro así tramitado declarará, de ser o caso, a utilidade pública ou interese social, en concreto, e a necesidade de ocupación dos terreos para os efectos da Lei do 16 de decembro de 1954 sobre expropiación forzosa, ou norma que a substitúa, e iniciará o expediente expropiatorio, sen prexuízo da posibilidade de convir a adquisición dos bens ou dereitos que son obxecto daquela libremente e por mutuo acordo. Neste último caso, logo de convidos os termos da adquisición amigable, darase por concluído o expediente expropiatorio."

A lectura desta norma revela que os bens e dereitos que poden ser obxecto de declaración de necesidade de ocupación e expropiados son os definidos no proxecto da explotación e indispensables para o inicio ou desenvolvemento da totalidade do **proxecto.** Velaí que a norma esixa que á documentación do artigo 18 que sustente a solicitude da concesión do dereito mineiro se lle achegue a xustificativa da necesidade de ocupación.

No noso caso, atopámonos con que a solicitude de concesión do dereito mineiro Casalonga e o proxecto no que se baseou non reflectía como ben ou dereito necesario para a explotación a vía litixiosa nin esta se pode amparar na frase *"sen prexuízo de futuros expedientes expropiatorios para o desenvolvemento da totalidade do proxecto"* porque, domo dixemos, o proxecto non incluía aquel ben como necesario ou indispensable para a explotación.

3º. Infracción do procedemento legalmente establecido

En coherencia co anterior, o solicitante da declaración de necesidade de ocupación debe presentar xunto coa súa petición, toda a documentación á que se refire o artigo 18 LMG e ademais, o expediente débese exponer a información pública mediante, entroutros, un anuncio no Boletín oficial do Estado. Ningún deses dous requisitos se cumpriron no noso caso.

4º. A persoa que se considera como expropiada non é a titular da vía litixiosa que ademais é de uso público, xeral e permanente dos veciños

Tocante á natureza da vía obxecto de declaración, cómpre realizar as seguintes precisións:

a) É certo que, de conformidade cos datos dos que dispomos, era orixinariamente unha estrada provincial da Deputación da Coruña e que esta decidiu desafectala do uso público o 30.3.2006 e permutala coa

sociedade mercantil daquela titular da concesión mineira Casalonga "Carmilo Carballal SL".

Sen embargo, consonte as informacións obtidas na Deputación Provcincial da Coruña, o contrato de permuta non se chegou a materializar nin tampouco a entrega da posesión da vía a aquela sociedade, razóns pola que de conformidade coas normas de dereito civil se non produciu a transmisión do dominio do inmoble.

b) Unha proba do anterior é que a sociedade que presuntamente adquiriu a vía estaba obrigada a comunicarlle a alegada transmisión á Consellería de Medio Rural, que daquela tramitaba a concentración parcelaria da zona de Calo na que se incluía a paraxe na que se ubica a antedita estrada provincial, para que contase como predio aportado por ela para os efectos de cómputo á hora de adxudicarlle fincas de remprazo.

Esa comunicación non tivo lugar porque a transmisión non se consumou co resultado de que os planos de ordenación da Zona de Concentración Parcelaria seguen recollendo a vía como pública, e esta figura como lindeiro nos títulos dos predios achegados a ela. E ademais, segundo as informacións do Concello, a vía seguiu aberta ao uso público, xeral e permanente dos veciños.

Pero aínda máis, neses anos finais da primeira década do S. XXI, o Concello de Teo tramitou e a Xunta de Galicia aprobou definitivamente o Plan xeral de ordenación municipal de Teo, no que en coherencia co que levamos exposto, o camiño discutido aparece formando parte da rede viaria local.

Se Camilo Carballal SL non chegou a adquirir efectivamente o dominio da vía tampouco lle puido transmitir o dominio á persoa que aquí aparece como expropiada D. Manuel Carballal Pazos, sen que por outra parte exista ningunha constancia documental do contraro de compravenda que se di outorgado por medio de documento privado do que se fala.

c) Na actualidade, o uso público, xeral e permanente da vía por parte dos veciños de Teo é notorio pero ademais está inequívocamente demostrado por varias circunstancias:

- Como recoñeceu expresamente o concesionario da explotación mineira, o Concello de Teo realizou labores de conservación e asfaltado da vía.

- O Concello de Teo exercitou formalmente a potestade de recuperación administrativa do uso público da vía por medio da resolución da concelleira-delegada de Urbanismo a través da que se lle ordenou ao concesionario da explotación mineira que retirase un valado co que aquel concesionario –e non o aparentemente expropiado D. Manuel Carballal- pretendía impedir o tráfico e circulación dos veciños pola vía.
- O Concello de Teo Instalou na vía sinais de circulación, entre elas a de limitación de peso de 4,5 T.

É relevante subliñar que o concesionario mineiro non interpuxo contra esas actuacións municipais, adoptadas inequívocamente en defensa do uso xeral e permanente da vía por parte dos veciños, ningún recurso administrativo ou contencioso-administrativo, nin o aparentemente expropiado interpuxo acción civil declarativa ou reivindicatoria ningunha en defensa do seu presunto dereito.

5º. A resolución incorre en clara desviación de poder

Se admitísemos, como hipótese para efectos dialécticos, que o terreo da vía discutida fose efectivamente de propiedade privada e, como se alega no expediente, o presunto titular D. Manuel Carballal está conforme en verderlla ao concesionario mineiro no prezo que indican, é lóxico preguntarse cal que á xustificación para que se declare a necesidade de ocupación do antedito terreo como requisito previo a súa expropiación.

Está claro que estamos perante un expediente provocado en fraude de lei polo concesionario mineiro coa finalidade de involucrar á Administración pública nun litixio entre el e o Concello de Teo arredor da titularidade e/ou uso público, xeral e permanente dunha vía e que a solución natural dese conflito é que aquel particular interpoña contra os actos da Corporación os recursos administrativos e contencioso-administrativos ou civís en defensa dos dereitos.

Nese contexto, a resolución que declara a necesidade de ocupación do ben discutido incorre nunha manifesta desviación de poder: non só é ilexítima na súa orixe senón que ademais é radicalmente innecesaria e só ten como finalidade interferir nun litixio ao que a Administración autonómica é allea para favorecer a un particular en contra dos intereses xerais dos veciños de Teo que esta Corporación representa.

6º. A situación ambiental do ámbito espacial da concesión mineira é manifestamente irregular

Esa situación xa estaba cumpridamente detallada na comunicación que o Concello de Teo lle dirixiu á Xefatura territorial da Coruña da Consellería de Medio Ambiente con data 21.4.2015, na que se reflicte o auténtico vertedoiro de cascallos no que se converteu aquela paraxe, estado que se prolonga ata a actualidade e que deu lugar a un amplo movemento de contestación social en contra da canteira.

CONCLUSIÓN

Polo exposto, ao noso xuízo, é aconsellable que o Concello de Teo interpoña recurso contencioso-administrativo perante a Sala correspondente do Tribunal Superior de Xustiza de Galicia contra a resolución do 17.8.2021 da Dirección xeral de Planificación enerxética e recursos naturais. O prazo de interposición do recurso conclúe o vindeiro 31 de outubro de 2021.

SANTIAGO DE COMPOSTELA, 23 de setembro de 2021".

Considerando que, de acordo co establecido no artigo 9 do R.D. 1372/1986, do 13 de xuño, polo que se aproba o Regulamento de Bens das Entidades Locais, e artigo 220 do RD 2568/1986, do 28 de novembro, polo que se aproba o Regulamento de Organización, Funcionamento e Réxime Xurídico das Entidades Locais, estas teñen a obriga de exercer as accións necesarias para a defensa dos seus bens e dereitos, debendo adoptarse os citados acordos previo ditame do Secretario ou, no seu caso, da Asesoría Xurídica.

En virtude do exposto, e de acordo co establecido no artigo 22. 2 j) da Lei 7/1985, do 2 de abril, reguladoras das bases do réxime local, proponse ao Pleno a adopción do seguinte ACORDO:

Primeiro.- Interpor recurso contencioso-administrativo contra a Resolución do 17 de agosto de 2021 da Dirección Xeral de Planificación enerxética e recurso naturais perante a sala correspondente do Tribunal Superior de Xustiza de Galicia.

Segundo.- Dar traslado do presente acordo ao Tribunal Superior de Xustiza de Galicia".

O sr. alcalde di que son todos coñecedores da situación que se deu en agosto, cando dende a Dirección xeral se propuxo a expropiación da que se coñece como carreteira da Canteira e onde ademais se atribuía a propiedade a un particular. Sinala que todos consideran que é un viario público e ademais de uso público, aínda que a titularidade poida ser discutida entre a Deputación e o Concello.

Explica que, diante diso e da utilización que se fai mediante ese decreto para facer a expropiación, non queda outra que ir a un recurso contencioso-administrativo porque se vulneran os dereitos do Concello, baseándose nos argumentos que se expoñen na proposta da Alcaldía transcrita.

Salienta que o peor deste proceso é que aquí a Dirección xeral de Minas actúa de aval desa pretensión dun particular, neste caso de Toysal, atribuíndoselle a propiedade, de xeito que a quen se obriga a recorrer aos tribunais é ao Concello, engadindo que todos saben que a expropiación de titularidade pública e de uso público sería moito máis complexa, moito máis difícil de argumentar.

Sinala que por todos os motivos expostos, o que se propón, de acordo co informado pola asesoría xurídica, é presentar recurso contencioso administrativo perante a Sala do TSXG.

Aberta a primeira quenda de intervencións, o portavoz do BNG, sr. Barreiro, sinala que quizais a frase que mellor se axeita a esta situación sexa a de "*non foi sen tempo".* No BNG xa levan pedindo dende o principio deste problema máis contundencia e tamén poñer todos os mecanismos legais que sexan posibles en marcha. Fíxose na primeira xuntanza de Francos e fíxose dende o primeiro minuto pedindo aquela compatibilidade urbanística imposible que, por sorpresa, si que era posible, iso si, un pouco antes das eleccións, claro.

Sinala o sr. Barreiro que, agora que cambiou substancialmente o goberno municipal, por fin ven, aínda que xa algo tarde, unha decisión que vai máis alá de estratexias tecidas que ata o de agora eran tan complexas, tan precisas, tan infalibles, que nin se

podían explicar.

Sinala que dende o BNG pensan que vai sendo tempo de arremangarse e de poñerse a traballar moi en serio. Tardouse catro anos, máis neste momento xa están todos posicionados, os que están en contra, os que se poñen de perfil nun exercicio de sucursalismo madrileño e os que se poñen claramente do lado da empresa e contra da veciñanza que os elixiu.

Está claro que hai un problema que cada día está máis preto, que é o vertedoiro. O sr. Barreiro apela á sensibilidade do sr. alcalde co país, porque pensa que é hora de sacar os cóbados e facer o posible, e mesmo o imposible, para deter este atentado medioambiental e social, que queren impoñer os especuladores, coa asociación activa do PP e a colaboración pasiva do PSOE.

Neste momento enfróntanse dúas ameazas moi graves para o Concello, un vertedoiro e un parque eólico, que non é casualidade que ambas teñan raíces comúns. Ambas teñen alicerces en normativas estatais máis que permisivas, pensadas nunha dinámica centro periférica de libro, sen ter en conta as opinións dos afectados nin o territorio onde se van instalar. E ambas dependen en maior ou menor medida da Xunta do PP, coa que pouco se pode contar para protexer nin o patrimonio de Teo nin o noso país.

Remata a súa intervención o sr. Barreiro anunciando o apoio do seu grupo.

Intervén a portavoz do PSdeG-PSOE, sra. Lemus, quen sinala que non vai entrar nas acusacións tipo "*o toro que matou a manolete*", e vaise centrar no que se está a falar aquí.

Explica que a resolución da Xunta de Galicia, da Dirección xeral de planificación enerxética do 17 de agosto, fai un uso torticero dunha figura que é a expropiación. Coida que con ese ánimo de cubrir o expediente a Toysal, para evitar que Toysal tivera un enfrontamento directo co Concello de Teo, engadindo que aí lle da a razón ao sr. alcalde.

Explica a sra. Lemus que, efectivamente, xa en decembro do ano pasado se presentaran unhas alegacións contra o inicio do expediente, indicando ademais que era de dominio público e de uso veciñal. Sinala que a Xunta, nesta resolución do 17 de

agosto, afirma que aínda que o Concello fixese un "*subir aposta*" era de dominio público, engadindo que é curioso que nun expediente administrativo se utilicen ese tipo de frases.

Salienta a sra. Lemus que sí que se fixo porén o que pasa é que a Xunta de Galicia decidiu recoller o argumentario completo de Toysal, porque lle interesa a pista para que ninguén lle controle, engadindo que non é nada máis que iso. Toysal necesita pechar os accesos para que non pase a veciñanza e para que non se fagan os controis necesarios nunha actividade que todos saben que non vai ser unha actividade mineira.

A sra. Lemus di que é verdade que lamenta moito chegar a esta situación, e explica que en decembro celebrouse unha reunión co Delegado provincial de Industria, que tamén leva o tema de Minas, o cal comentou nesa reunión que se o Concello alegaba que era dominio público, como así se fixo nas alegacións de decembro dese mesmo ano, eles paralizarían o expediente e non seguirían, cousa que xa se ve que era unha mentira, pura e dura, e unha forma máis de engano.

Agarda a sra. Lemus que este contencioso administrativo contra a primeira resolución que hai en canto procedemento de expropiación, vaia adiante e sexa exitoso, engadindo que, como ata agora, o goberno municipal terá toda a colaboración do seu grupo municipal.

O portavoz do PP, sr. Guerra, non fai uso da súa quenda de intervención.

Rematado o debate e sometido o asunto a votación, o Pleno da Corporación, con dez votos a favor (4 Son de Teo, 4 PSdeG-PSOE e 2 BNG) e sete abstencións (7 PP), acorda:

Primeiro.- Interpor recurso contencioso-administrativo contra a Resolución do 17 de agosto de 2021 da Dirección Xeral de Planificación enerxética e recurso naturais perante a sala correspondente do Tribunal Superior de Xustiza de Galicia.

Segundo.- Dar traslado do presente acordo ao Tribunal Superior de Xustiza de Galicia.

7.- DITAME DA MOCIÓN DO GRUPO MUNICIPAL DO PSdeG-PSOE SOBRE A CREACIÓN DUNHA COMISIÓN INFORMATIVA ESPECIAL SOBRE A CANTEIRA DA CASALONGA.

O sr. alcalde cede a palabra á portavoz do PSdeG-PSOE, D.ª Uxía Lemus de la Iglesia.

A sra. Lemus di que xa están todos retratados, acaban de retratarse, para que quede ben claro, xa que tanta unidade, tanta unidade, e ao final acaban facéndose estas cousas.

A sra. Lemus da conta da moción do seu grupo de 7 de outubro de 2021 (Rex. 999, nº entrada 2651), cuxa parte dispositiva foi emendada con data de 18 de outubro de 2021 (Rex. 999, nº entrada 2714), quedando a mesma redactada conforme se recolle a continuación, ditaminada favorablemente pola Comisión Informativa de urbanismo, vivenda, infraestruturas, sostibilidade e servizos básicos de 21 de outubro de 2021.

"MOCION SOBRE CREACION DE COMISIÓN INFORMATIVA ESPECIAL SOBRE A CANTEIRA DA CASALONGA

O Grupo Municipal Socialista, en base ó disposto nos artigos 91.4 e 97.3 do Regulamento de Organización, Funcionamento e Réxime Xurídico das entidades locais e demais normativa que poida resultar de aplicación, presenta esta MOCIÓN PARA CREACIÓN DUNHA COMISIÓN INFORMATIVA ESPECIAL SOBRE A CANTEIRA DA CASALONGA

en base á seguinte:

EXPOSICIÓN DE MOTIVOS

Tras máis de tres anos de loita veciñal e política contra as pretensións de Toysal de converter a canteira da Casalonga nun vertedoiro de residuos.

Tendo en conta a solicitude de unidade política realizada pola Plataforma Casalonga Limpa de Residuos no Pleno ordinario do mes de setembro.

Tendo en conta o debatido neste Pleno ordinario, onde varias forzas políticas compartimos a necesidade de crear unha Comisión informativa especial sobre este tema, de conformidade co

establecido no artigo 124.3 do Real Decreto 2568/1986, de 28 de novembro, polo que se aproba o Regulamento de Organización, Funcionamento e Réxime Xurídico das Entidades Locais (en adiante, ROF).

Por todo o exposto, o Grupo Municipal do PSdeG-PSOE somete para a súa aprobación o seguinte:

ACORDO:

Primeiro.- Instar á Alcaldía á creación dunha Comisión informativa especial sobre a canteira da Casalonga, de conformidade co artigo 124.3 do ROF, co fin de debater e propor actuacións en relación coa canteira da Casalonga, así como colaborar cos órganos municipais competentes no tema; Comisión que estará composta polos portavoces dos diferentes grupos municipais do Concello de Teo.
Así mesmo, será convocado á mesma un/unha representante da Plataforma Casalonga Limpa de Residuos, de conformidade co disposto no artigo 227 do ROF".

Así mesmo, será convocado á mesma un/unha representantes da Plataforma Casalonga Limpa de Residuos, de conformidade co disposto no artigo 227 do ROF".

A sra. Lemus sinala que esta moción está presentada polo seu grupo municipal en primeiro lugar, tras o pleno de setembro deste ano, de hai un mes, no que se instou dende varias das forzas a mellorar a coordinación, e segundo debido ao cambio de situación do goberno, engadindo que non o vai a discutir. Sinala que se sabe o que pasou neste mes e coida que independentemente das consideracións que poida facer cada persoa sobre o que está a pasar na Casalonga, coida que pola parte que lle tocaba como concelleira de urbanismo houbo unha excelente colaboración coa Plataforma, e está moi orgullosa de que nos últimos tres anos non se colocara nada de Toysal aí. Salienta que non o indica como se fose algo do grupo municipal socialista nin do partido socialista, senón que pensa que foi unha posición do Concello importante, que levaba detrás moita colaboración.

Explica a sra. Lemus que cando viñan documentos que non eran agradables, pediuse a consideración de interesado nos expedientes e así se lles tratou, primeiro porque legalmente o Concello era interesado e segundo porque ademais é o maior interesado. Sinala que o que pretenden con esa moción é manter esa liña de colaboración e

efectivamente a idea é crear unha comisión informativa especial, porque é a única fórmula que ven para a configuración dunha Comisión non soamente cos portavoces políticos, senón tamén coa asistencia dun membro da Plataforma. A sra. Lemus entende que, con independencia do que acaba de acontecer no tema do contencioso sobre o camiño público, coa abstención do PP, todos estarán interesados, e se o PP considera que non debe de participar nesa Comisión, porque xa que quitou totalmente a careta, pois terá que tomar a decisión que considere, pero en todo caso coida que é un instrumento necesario e máis nos momento actual, coa configuración do goberno municipal.

Aberta a primeira quenda de intervencións, o portavoz do BNG, sr. Barreiro, sinala que lles parece curioso que dende os sucesos de outubro, que remataron coa saída do goberno do PSOE, ambos exsocios abrazaron o diálogo e a colaboración co resto da Corporación como nunca antes sucedera nos seis anos que formaron goberno, polo que indudablemente outubro foi revolucionario tamén en Teo.

Dirixíndose á sra Lemus, di que é curioso que algo que ven pedindo o BNG en repetidas ocasións dende que se sabe desta ameaza, como é ter máis información, que se lles informe aos portavoces municipais e aos grupos municipais, non fora posible ata fai apenas unha semana. Sinala que non só llo pediu o BNG senón que tamén llo pediu o representante da Plataforma Casalonga limpa de residuos no Pleno do pasado mes. Supón o sr. Barreiro que daquela, co PSOE aínda no goberno, non era tan necesario, xa que dende a celebración daquel Pleno ata o seu cesamento tampouco se contemplou tal necesidade nin se fixo ningún movemento nese senso.

Salienta que, aínda que na súa intervención nese pasado Pleno recoñeceu que era necesario fomentar as xuntas de portavoces, nunca se fixo, nin nos máis de dous anos do mandato actual nin tampouco nos catro anos do mandato anterior.

Considera o sr. Barreiro que recoñecer que algo se fai mal non serve case de nada, se non se corrixe, e así tamén se recoñeceu o erro do PSOE negándose a cambiar a normativa de vertedoiros, máis de pouco vale se non se traballa activamente no cambio ou, de non ser posible, na toma de decisións a respecto, polo tanto semella pois unha medida un tanto populista, máis de agardar na bancada de alá que nesta deste lado.

Considera que entón non ten máis valor real que o simbólico, pensado para seguir mantendo a forte influenza que tiña en determinados círculos e que coa súa saída do goberno vai se ver moi prexudicada.

Sinala o sr. Barreiro que isto ten un pouco de medida de propaganda, xa que logo, nesa comisión, só poderán estar membros da Corporación, e por tanto é un traballo que se pode asumir dende a Xunta de portavoces, que como ben saben tamén dende a saída do PSOE do goberno municipal reúnese cada quince días, porque para gozo do profesor Sartori, agora en Teo se vive nun repentino, interesado e particular, festival do diálogo entre forzas.

O sr. Barreiro sinala que non entenden dende o BNG cal é a utilidade dunha comisión cuxa función se pode asumir precisamente na Xunta de portavoces, e que se é aprobada representará un custe engadido para os orzamentos do Concello. Sinala o sr. Barreiro que agarda que se xustifique a necesidade desa comisión, que non se considerou crear mentres estaba no goberno municipal e que, curiosamente, tan necesaria é dende que o PSOE está na oposición.

Intervén o portavoz do PP, sr. Guerra, quen lle cede a palabra á concelleira do seu grupo D.ª Lucía Calvo de la Uz.

A sra. Calvo anuncia o apoio do seu grupo, engadindo que de feito xa eles na lexislatura pasada pedira a creación desta Comisión.

Di a sra. Calvo que coincide co compañeiro do BNG no da falta de información e sinala que, por alusións, con respecto ao que se estaba dicindo da careta ou non careta, eles non teñen ningunha careta e, neste tema, demostraron, *"ad nauseam",* lealdade institucional, unión e lealdade cos veciños, e o que estea dicindo o contrario minte.

A sra. Calvo quere tamén deixar moi claro que o PP aínda que veña a xente a pedir explicacións, non está gobernando e a súa función é fiscalizar. Lembra que aínda así o seu grupo municipal, cando se lle solicitou e se lle comunicou oito meses despois de ter nun caixón o expediente do vertedoiro, gardou lealdade, foi co goberno municipal á Xunta e se pechou o expediente de vertedoiro, polo que non hai ningún vertedoiro, xa que o expediente está pechado. Dirixíndose ao sr. alcalde, a sra. Calvo dille que se iso

é mentira, que o diga aquí ao sr. Guerra, que foi con el, por exemplo, a ver se iso é verdade ou non é verdade. Reitera a sra. Calvo que non teñen que quitar a careta, porque non teñen ningunha.

Sinala a sra. Calvo que de todas formas, se queren iniciar un contencioso administrativo pola expropiación da pista, o celebran, porque iso vai querer dicir dun plumazo que o Concello ten toda a documentación e que se vai solventar, que é o que todo queren. Sinala a sra. Calvo que a Deputación, que precisamente non é do PP, di xusto o contrario e a Xunta de Galicia tamén, e canto antes se dirima este tema mellor para todos. Salienta a sra. Calvo que, sinceramente, se o que se quere é iniciar o expediente pois xa teñen a abstención do PP para poder facer a estratexia que consideren, porque o PP da igual o que faga, se vota si porque votou si e non ten coherencia, se vota non porque se quita a careta, se vota a abstención....etc. Considera a sra. Calvo que xa está ben, que están encantados de que se xudicialice o tema e como non queren entorpecelo, abstéñense, engadindo que tamén quere que quede claro que eles non gobernan. Explica que non gobernan porque de todos é sabido que Son de Teo xunto co PSOE e a connivencia do BNG pactaron, e de todos é sabido que o pacto era simplemente para que o PP non gobernara. Aclara a sra. Calvo que neste punto da orde do día van a votar a favor xa que o da abstención á que se referiu era a do punto anterior.

O sr. alcalde di que van a apoiar a proposta aínda que teñen claro que non se sabe se ese papel que vai xogar a Comisión podería ser asumido dende a Xunta de Portavoces. Sinala que é certo que se vai a reunir cada quince días, pero tampouco consideran que sexa un obstáculo que se cree a Comisión.

O que si quere deixar claro, para que non se creen tampouco falsas expectativas, é o que se está creando porque ás veces a forma de expoñer as cousas non é clara, e conduce a erro. Sinala que o artigo 227 do ROF di que “non *son públicas as sesións da comisión de goberno e das comisións informativas, sen embargo as sesións destas últimas poderán convocarse aos sos efectos de escoitar o seu parecer e recibir o seu informe respecto en tema concreto a representantes das asociacións ou entidades ás que se refire o artigo 72 da lei citada no número anterior”*, referíndose o artigo 72 da LRBRL a que as corporacións locais favorecerán o desenvolvemento das asociacións

para a defensa dos intereses xerais, etc..

É dicir, que se está creando unha Comisión Informativa especial formada por membros da Corporación e á que a Comisión poderá convocar, se así o decide, aos representantes das asociacións que consideren, neste caso, obviamente, á Plataforma.

Salienta o sr. alcalde que non quere que esta aclaración se visualice con ningún reparo contra a Plataforma, ao contrario, quere clarificar as cousas, pois de feito esta orientación que se está dando á colaboración entre todos, se deu na convocatoria da Xunta coa Secretaría xeral, á que se lles convocou con catro postos. En principio na Xunta de portavoces ofreceuse que todas as forzas políticas representadas na Corporación estiveran presentes nesa reunión telemática, e tamén considerouse que era importante que estivera a Plataforma nese caso concreto, por iso se negociou e se logrou ampliar a cinco representantes a presenza nesa Comisión. Remata o sr. alcalde sinalando que de feito a orientación coa que se pretende traballar está clara e espera que sexa compartida por todos.

A sra. Lemus sinala que a Deputación nunca dixo que fora unha pista privada, iso é mentira, e o está dicindo o PP dende xuño deste ano, xa que o único que di a Deputación, e se trata dunha cuestión de comprensión lectora, que ao mellor falta, é que a pista deixou de ser da Deputación cando se fixo a permuta no ano 2006, e non di nada máis. E iso é así porque ningunha Administración, se non é da súa a titularidade, pode dicir de quen é unha pista. Reitera que a Deputación di que non é súa, que a deixou en 2006, pero en ningún momento di que sexa privada.

Sinala a sra. Lemus que vai a explicar o que di a Xunta de Galicia. Sinala que o último que se recibiu da Xunta de Galicia foi un escrito de Concentración parcelaria na que Medio Rural di que hai dúas parcelas que dan cun viario. Non se meten na titularidade porque tampouco poden dar titularidades, pero o viario, casualidades da vida, non pode ser privado, porque un viario privado non existe, e iso tamén o sabe Minas. Di a sra. Lemus que a ver se se deixa de enlamar o tema do viario, que é o que leva facendo o PP dende fai meses, cando saben verdadeiramente que non é verdade, que o viario é público.

Salienta a sra. Lemus que, como dicía o sr. alcalde, se pode discutir se

verdadeiramente é público, da Deputación, porque non se fixo ben a desafectación, ou porque non se fixo ben a permuta, ou pola concentración parcelaria, ou se é do Concello, porén en todo caso o Concello asumiu que era súa, exerceu a súa titularidade, antes de Toysal, e o segue facendo.

Di a sra. Lemus que, en segundo lugar, por moito que dende o PP digan e repitan que é necesario unha modificación do plan xeral, é necesario que o viario quede ben claro de quen é, porque todas esas cousas son formas de enlamar, porque son mentira, e ben o saben, e ten que chegar un momento en que hai que parar e poñer as cousas claras e saber onde se está. A terceira cuestión que di o PP é que sería necesario un plan de restauración, pagado por todos os veciños, para non se sabe que, para vixiar que se cumpra o que manda Toysal, o que xa é o colmo, porque entón o único que falta é que todos no Concello se adiquen a facer actividades privadas. Sinala a sra. Lemus que esa é a terceira mentira.

Dirixíndose ás/aos concelleiras/os do PP lles di que aínda que digan que non quitan a careta, estas/os concelleiras/os poderán dicir o que lles dea a gana, porén lle parece que, chegados a este punto, dicir que están cos veciños, pero no momento do primeiro asunto importante, que é ir a un contencioso administrativo polo tema do camiño, abstéñense, e dan un argumentario de “a ver se queda claro”. Opina a sra. Lemus que está ben claro, é público. Dirixíndose ás/os concelleiras/os do PP dilles que, cando se reúnen coa Plataforma, porque supón que se reunirán nalgún momento, van cos seus coches por alí e chegan ata o centro da canteira, porque é un viario público, polo que habería que preguntarse porque se está dubidando. Sinala a sra. Lemus que sempre se deixa caer que é privado, que non se sabe, que se a Deputación..., e iso é mentira. Considera a sra. Lemus que se non son capaces de ler esa parte da Deputación, falta comprensión lectora, e se son capaces de ler, o que están é mentindo.

Explica que dende o PP din que están cos veciños e que a ver se clarifican, cando non hai nada que clarificar, o que hai é que defender, hai que defender o que é público, porque o que se está discutindo é que Toysal quere pechar a pista para que non entren os veciños e non o controlen, nada máis, xa que nunca lles interesou a pista e non lle vai interesar agora, o único que lles interesa é iso.

Refírese a sra. Lemus ao primeiro plan da planta de biogás, e sinala que dende o PP falan de que se parou o vertedoiro, engadindo que había unha planta de biogás, non era un vertedoiro, e que dende o PP sempre están do tema dos oito meses no caixón.

Explica a sra. Lemus que na planta de biogás, Toysal, o mesmo Toysal, daba o seu acceso cun portalón á pista que o PP dubida que sexa pública, e iso porque Toysal era propietario de dúas parcelas e no medio había un viario, e iso non é discutible. Salienta a sra. Lemus que ao PP o único que se lles pide é que, aparte de facer declaracións rimbombantes sobre o apoio, cando chegue o asunto ao Pleno en vez de estar discutindo tonterías apoien ese asunto.

Considera a sra. Lemus que é fundamental dar imaxe de unidade e non deixar sempre a lameira de que "*a Deputación que gobernan vostedes*" e a Xunta, que está gobernada por certo polo PP, din unhas cousas que non son verdade, porque non o din en ningún momento. O único que hai, e é verdade, é esa declaración de intencións da Xunta de Galicia, que é unha expropiación, na que encima expropian un terceiro, cun escrito de compravenda que non hai por onde collelo, que é un escrito de compravenda nun folio, como se o fan nunha servilleta. E a Xunta de Galicia prefire coller ese argumentario de Toysal fronte ao título de concentración parcelaria, ó título de catastro, ou uso veciñal continuado...etc, estando o tema como para absterse. Sinala a sra. Lemus que, por enriba, dende o PP din que non quitan a careta, engadindo que chegados a este punto xa lle resulta escandaloso, e ademais din que queren a Comisión.

A sra. Lemus aclara que antes de facer a proposta da Comisión, pensouno un rato, porque non confía no PP.

O portavoz do PP, sr. Guerra, di que eles tampouco confían na sra. Lemus.

A sra. Lemus lle resposta que entón non vaian á Comisión con ela, engadindo que o PP no último ano o único que fixo foi enlamar.

A sra. Lemus sinala que todo o ano, cada vez que había unha manifestación destes señores, o PP, cinco días antes, mandaba o seu comunicado enlamando, como fixeron en xuño e como fixeron despois, engadindo que son feitos e hai que recoñecelo.

A sra. Lemus sinala que ela sempre di que pode entender que a xente lle vote en cara que o PSOE en Madrid non cambie a normativa, e o entende perfectamente, e ademais non lle parece defendible nin xustificable que non o fagan, pero se vai a facelo póñese en fronte, porén o que non pode facer é poñerse en fronte e de lado e de paso fágolle un flaco favor á plataforma ou á mobilización veciñal.

Di a sra. Lemus que, chegados a este punto, que dende o PP consideren que non poden ser atacados por absterse, no único punto que hai que é de defensa férrea do viario público, parécelle, como mínimo, indignante, sabendo en todo caso dende o PP a onde queren ir. Agarda a sra. Lemus que o recurso vaia adiante, e que dunha vez por todas a Xunta de Galicia deixe de meter barbaridades por escrito para tapar o que pensa facer Toysal, porque nin o Plan de restauración que presentou nin isto é minimamente xustificable, dende un punto de vista nin legal, nin xurídico nin social.

Pide a sra. Lemus que se coloquen todos na posición. Dirixíndose ás/os concelleiras/os do PP di que se eles queren seguir co rollo dos oito meses, pois que o fagan. Sinala que o único que sabe é que Toysal non está colocado aí, e que o que si que ten claro é que todos saben por onde vai o PP o último ano, polo que agora non poden facer o discursiño de "*non pasa nada e ademais manteño a careta colocada",* porque non, a careta xa está fóra, e xa está fóra dende fai tempo, o que pasa é que hoxe tiveron que levantar a man, e hoxe si que xa non había a posibilidade de dicir que non. Pregúntase a sra. Lemus coma ían a enfrontarse ao sr. Feijóo e ao sr. Conselleiro que o outro día aínda explicou que había non sei cantos mineiros na Canteira da Casalonga, o que xa foi alucinante.

Di a sra. Lemus que resulta que os señores do BNG estaban en contra duns traballos duns mineiros, o que xa é para alucinar, e o certo é que chega un momento que non sabe se toma psicotrópicos pola mañá, porque senón é imposible ir ao pleno do Parlamento e dicir esa sarta de barbaridades.

Di a sra. Lemus que se lle pide que non se cabree e o certo é que se vai a cabrear moito máis do que se ten que cabrear, porque todo isto xa lle parece un pouco escandaloso.

Sinala a sra. Lemus que, chegados a este punto, dende o PP andan con ese rifi rafe de

“vostedes non sei que ou non sei canto”, porén de momento no Concello non se colocou nada e dende logo ela cando estaba no goberno e entende que agora o sr. alcalde, no se vai permitir iso, así que os do PP non poden vir con esta historia. Di a sra. Lemus que agora de repente o Concello é o malo, de repente os do PP son os bos e de repente o que pensa expropiar é o bo, pois non, chegados a este punto non vale calquera cousa sobre todo porque está a ameaza da expropiación aí, e xa non é unha ameaza, é que asinaron unha resolución para expropiar a pista da Canteira.

Aberta a segunda quenda de intervencións, o portavoz do BNG, sr. Barreiro, sinala que non acredita isto de que o PP está cos veciños, engadindo que non sabe se está cos veciños Toca Salgado, non sabe se son veciños de Teo, pero cree que non, pero dende logo ten claro que cos veciños da Casalonga non están, non estiveron e dubida moito que vaian a estar.

Sinala o sr. Barreiro di que non sabe se dende o PP din que non gobernan en Teo porque hai unha conspiración, xudeomasónica, supoño que é como lle chama o PP, e el cree que menos mal que non gobernan en Teo, porque xa gobernan na Xunta de Galicia e xa se ve o que están facendo, porque para estar cos veciños a Xunta está autorizando a expropiación dunha estrada pública, e que el saiba os bens públicos son dos veciños, entón ...

O sr. Barreiro se dende o PP teñen claro o que é estar cos veciños ou estar contra os veciños. Ó mellor teñen que recorrer un pouco ao dicionario, que supón que en breve incluirá na definición de mentira as mentiras do PP de Teo, porque van camiño de saír na definición da palabra mentira ou da palabra posverdade, se prefiren así un termo máis moderno.

O sr. Barreiro sinala que, como dicía a sra. Lemus e como lles dixo el no Pleno anterior, dende o PP non paran de enlamar o debate, non paran de enlamar o tema da canteira, non paran de estar aquí e alá, non paran de dicir unha cousa en Teo e dicir a contraria na Xunta, ou máis que dicila votala, ou decidila incluso.

Opina o sr. Barreiro que o que está facendo o PP é moi grave, tal e como lles dixo no Pleno anterior e como lles reitera agora, e é moi grave porque están dicindo mentiras. Están dicindo cousas que saben que non se poden facer, cousas que lle están metendo

na cabeza a algunha xente, quizais máis desinformada, dicíndolles que é o Concello quen ten que restaurar, non sei que non sei canto, e aínda que se lle pediu que o explicaran, non o quixeron explicar. Sinala o sr. Barreiro que hoxe por fin escoitouse ao portavoz sen voz para insultar a unha compañeira máis que para explicar nada, e supón que na bondade da sra. Lemus traizóalle esta bonhomía e pídelle ás/aos concelleiras/os do PP que defenda o público. A verdade é que demostra que é unha boa persoa, que aínda confía na humanidade do PP, aínda confía en que estas/es concelleiras/os defendan algo público, cando levan derrubando todos os servizos públicos do país e o propio país dende fai trinta e seis anos. Sinala o sr. Barreiro que haberá que ver se algún día perden ese goberno e se pode comezar a reconstruír, porén haberá que ver tamén como queda, porque vai a custar e vai a ser duro.

O sr. Barreiro di que coincide coa sra. Lemus en que teñen moi claro, e quizais algúns o tiñan claro dende antes, onde están, o uso torticeiro que fan de cada intervención, o uso partidista sectario e mentireiro que fan das súas intervencións e da información que manexan do Concello e é perfectamente entendible que a concelleira lles diga que se non queren estar na Comisión non estean, porque o que non ten moito sentido é a súa posición. Lembra o sr. Barreiro que no pasado Pleno lle dixo aos membros do PP que son moi libres de estar cos patróns e de estar á orde de quen están, e de defender ese sistema social, pero teñen que asumir o que fan, porque lle parece que teñen unha posición moi hipócrita, defendendo por un lado onde hai que defendelo e como hai que defendelo, con iniciativas votando nos parlamentos ou lexislando a favor de grandes empresas de oligopolios que subastan o país ao mellor postor, e despois dicíndolle aos veciños que é polo seu ben. Non sabe o sr. Barreiro se vai a ser moi entendible polos veciños da Casalonga que poñerlle un vertedoiro alí á beira das súa casas é polo seu ben, ou aos de Lampai que poñerlle alí uns eólicos de 114 metros á beira das casas tamén vai ser polo seu ben, supoñendo que vai a ser sobre todo polo ben do señor ese de Iberdrola que abraza a Feijóo, e que supon que tamén manda uns cantos sobres cando son eleccións.

Di o sr. Barreiro que non sabe, igual imbuído por ese espírito de bonhomía da sra. Lemus, se lle pode pedir ao PP de Teo que reflexione sobre o que están facendo, que reflexione sobre cal é a súa posición, xa que están a tempo, porque se queren traballar

de verdade serán benvidos, pero se queren traballar de verdade, non se queren estar na misa e repicando, que é onde queren estar, nos dous sitios. Queren quedar ben cos que pagan, cos patróns, e quedar ben cos que votan, e as dúas cousas son cada vez máis incompatibles, polo que terán que ir decidindo de que lado queren estar porque de momento todos teñen claro que están naquel lado e non deste.

Intervén a concelleira do PP, sra. Calvo, e di que vai a comezar polo BNG. Dirixíndose ao sr. Barreiro dille que está en bucle co PP e que sería máis produtivo que se poña a traballar, a pensar, e xa que o que eles pensan ou propoñen son loucuras e barbaridades, sería conveniente que se puxera en modo produtivo.

Tratándose de cando gobernou o bipartito, sinala que xa viron a reconstrución, e os galegos tamén a viron, por iso “para casa”.

Considera a sra. Calvo que é mellor ser un portavoz calado e que escoita que non un que se pasa o día dicindo platitudes, discursos baleiros e que enriba quere aparentar que sabe do que fala.

Tratándose dos eólicos a sra. Calvo dille ao sr. Barreiro que ten que informarse, porque anda un pouco confundido, porque é do Goberno central.

Tratándose do PSOE, da sra. Lemus, sinala a sra. Calvo que eles non poñen nada en dúbida, simplemente eles, como sabe perfectamente a concelleira do PSOE, preguntaron se o Concello tiña a acreditación da propiedade da pista e o que recibiron por resposta foi un ataque, nada máis, e iso si que é surrealista, que se lles pida unidade e lealdade cando só reciben, en sentido figurado, bofetadas.

Lembralle a sra. Calvo á sra. Lemus que, como ela ben dixo, a Xunta de Galicia está executando a lei, a lei do bipartito e a lei do goberno central. Recoméndalle á sra. Lemus que, en vez de dar tantas voltas, en vez de ir a Madrid a sacar fotos, que vaia e fale con quen ten que falar e solucione isto dun plumazo, e así remataríanse as cuestións e as “chorradas” que segundo a sra. Lemus di o PP. Salienta a sra. Calvo que á sra. Lemus todo lle parece unha estupidez, a pesar de que dende o PP intentan ser proactivos, intentan solucionar o tema, e a sra. Lemus sabe perfectamente que o que está dicindo é mentira. Reitera a sra. Calvo que claro que iso estivo oito meses nun

caixón, e senón que o diga o sr. alcalde tamén, oito, ou nove ou quince, xa que o número da igual, a cuestión é a opacidade, a ocultación. Salienta a sra. Calvo que non quere pensar se o tiveran feito eles.

Sinala a sra. Calvo que como as propostas do PP son absurdas e incoherentes o que teñen que facer é solucionalo. Aclara que a abstención non é oposición e o que están facendo é facilitar que iso saia adiante, engadindo que o di porque como se di que dende o PP non teñen bo entendemento, pois quizais hai que reflexionar un pouco sobre o que se di.

Dirixíndose á sra. Lemus dille que non sabe porque se preocupa tanto pola forma de funcionar do PP, que se as notas de prensa e demais, e pregúntalle se eles lle din algo da cantidade chorradas que din dende o PSOE nas redes sociais, respostando que non din nada, e engadindo que eles están demostrando boa vontade e, ata agora, demostraron toda a paciencia posible. Considera a sra. Calvo que é curioso que se lles diga o que teñen que votar, cando o portavoz do BNG lles criticou "*ad nauseum"* votan vostedes que si, é unha incoherencia, votan vostedes que non, agora a careta, agora o disfraz, e hai que ser un pouco serios e deixar de dilatar as cousas, xa que isto ten un camiño moi fácil, tal e como dixo a sra. Lemus, ten que ir a Madrid, ten ao delegado do goberno, e senón vaia a Coruña, e listo. Salienta que polo tanto iso solucionase dun plumazo, porque a Xunta de Galicia está executando a Lei, e é unha Administración seria.

Remata a sra. Calvo a súa intervención dicindo que as postura están claras.

O sr. alcalde di que tamén é curioso que despois de ter metido o expediente oito meses, se convocara aos veciños da Casalonga e mesmo os foran incitando a que se autoorganizasen para defenderse.

Preguntado pola sra. Calvo se é verdade ou é mentira que estivo nun caixón, o sr. alcalde di que é mentira.

O sr. alcalde explica que non estivo nun caixón, senón que se estivo exactamente buscando asesoramento técnico, que foi o que se lle presentou aos veciños cando se presentou, aos dous meses e dezaoito días. Polo que non estivo nun caixón, estivo cun

informe técnico porque crían que había que valorar que tipo de Planta, e que tipo de estrutura.

A sra. Calvo di que iso sen contar con todas as forzas políticas.

O sr. alcalde di que iso se pode discutir, pero non o de que estivo oito meses nun caixón, porque iso é falso.

Lembra o sr. alcalde que iso mesmo se dixo antes das eleccións do 2015 e a xente xa valorou o que considerou sobre ese tipo de cuestións, polo que non van a andar revivindo ese debate en cada sesión plenaria.

O sr. alcalde di que xa que se monopoliza o tema, neste caso, do punto sobre a creación da Comisión, sobre o tema da estrada, cabe matizar algunha cousa. Sinala que el non ten o título da estrada, non ten o título que di que é municipal, porén iso xa o dixo dende o primeiro momento. Sinala que tampouco ten o título de que é municipal a estrada que vai dende Vilar de Calo a Pontevea, ten o mesmo título que o da canteira da Casalonga, ou da que vai de Feros a non sei onde, xa que non ten título de ningunha estrada, pero non cabe dúbida de que unhas son estatais, outras son da Deputación e outras son municipais, e non hai máis, salvo as que se demostra que son privadas.

O sr. alcalde di que ten a convicción de que é municipal, e ten a absoluta seguridade de que é un viario de uso público. Sinala que, se este tema non estivera deturpado pola presenza de Toysal, e pola posición da Dirección xeral de Minas e demais, cóstalle moitísimo crer que se trae a Pleno unha proposta para ir a un contencioso administrativo porque un veciño se quere apoderar dun camiño municipal non se apoiase polo PP. Di o sr. alcalde que lle estrana moito e que cree que o tema neste caso concreto o PP está moi viciado polas dependencias que ten, o cal pode tamén resultar comprensible, e ten o convencemento de que nese caso o posicionamento sería distinto.

Salienta o sr. alcalde que en todo caso é unha pista de uso público, e así o van a defender, engadindo que quere dicir unha cousa, porque acostuma a ser moi claro, e se algún xuíz nun momento dado determina que a pista é de Toysal lle da igual, entre

comiñas, e vai a seguir defendendo que aí non se estableza un vertedoiro. Sinala que será a perda dunha batalla pero esa non é a súa guerra, xa que a súa guerra é a defensa do público e por iso tamén está tamén nesa batalla. O sr. alcalde considera que hai que diferenciar o que é a propiedade da estrada do que é o tema do vertedoiro, e o gran problema do vertedoiro vai empezar o día en que aí entren camións de fóra. Reitera que esa é a súa gran batalla e espera que o día que veñan os camións de fóra para entrar e o Concello non teña control, porque aí non vai haber control posible, a ver cantos están alí parando os camións, sendo esa a súa gran pregunta. Di o sr. alcalde que o que pretende é que cando chegue ese momento, que chegará, a maioría dos veciños e de todas as forzas políticas estean alí para facer iso, para parar os camións, porque iso chegará. Salienta o sr. alcalde que se trata dunha loita larga e se perderá o día que alí entren camións de fóra, e iso porque as competencias de inspección non son municipais, as que ten a Xunta de inspección son moi escasas e nin sequera a policía local vai poder parar un camión porque vai ser recorrido xudicialmente ao momento seguinte e acabouse. Reitera o sr. alcalde que para el esa é a gran batalla, sen quitarlle para nada a importancia que ten a defensa de que a estrada sexa un viario de uso público, que o é, entre outras cousas porque mentres esa estrada exista as labores de fiscalización e de control, que doutro xeito non existirían, son moito máis fáciles.

Rematado o debate e sometido o asunto a votación, o Pleno da Corporación, por unanimidade dos seus membros (4 Son de Teo, 7 PP, 4 PSdeG-PSOE e 2 BNG), acorda:

<u>Primeiro</u>.- Instar á Alcaldía á creación dunha Comisión informativa especial sobre a canteira da Casalonga, de conformidade co artigo 124.3 do ROF, co fin de debater e propor actuacións en relación coa canteira da Casalonga, así como colaborar cos órganos municipais competentes no tema; Comisión que estará composta polos portavoces dos diferentes grupos municipais do Concello de Teo.

Así mesmo, será convocado á mesma un/unha representante da Plataforma Casalonga Limpa de Residuos, de conformidade co disposto no artigo 227 do ROF.

8.- DITAME DA MOCIÓN DO GRUPO MUNICIPAL DO BNG SOBRE O ANTEPROXECTO DE LEI DE MELLORA DE XESTIÓN DO CICLO DA AUGA.

O sr. alcalde cede a palabra ao portavoz do BNG, D. Manuel Barreiro Rozados.

O sr. Barreiro da conta da moción do seu grupo de 5 de outubro de 2021 (Rex. 999, nº entrada 2635), que se recolle a continuación, ditaminada favorablemente pola Comisión Informativa de urbanismo, vivenda, infraestruturas, sostibilidade e servizos básicos de 21 de outubro de 2021.

"O Grupo municipal do BLOQUE NACIONALISTA GALEGO no Concello de Teo, ao abeiro do Regulamento orgánico municipal do Pleno da Corporación, presenta a seguinte moción **Moción sobre o Anteproxecto de Lei de Mellora da Xestión do Ciclo da Auga** para o seu debate en Pleno.

Exposición de motivos:

A Xunta de Galiza está a tramitar un novo Anteproxecto de Lei de mellora do ciclo da auga. Este novo texto vén despois do seu fracaso ao intentar impoñer a coñecida como SOGAMA da auga no ano 2019. O obxectivo deste anteproxecto de lei afástase moito do seu título, xa que nada do seu contido supón ningunha intervención na mellora da xestión do ciclo da auga por parte da Xunta de Galiza.

Galiza non ten elaborado nesta altura de 2021 ningún plan de xestión integral do ciclo da auga no ámbito das competencias galegas. O goberno galego nin tan sequera cumpre coas obrigas legais estabelecidas en leis elaboradas por el mesmo. Así, non está elaborado o plan xeral de abastecemento nin o plan xeral de saneamento, pendentes desde a aprobación da Lei de augas en 2010. Na responsabilidade da Xunta de rexeneración e saneamento integral das rías non se avanzou nada, estando a día de hoxe pendente de sancións da UE por incumprimento reiterado das súas obrigas en materia de depuración.

No ano 2013 a Xunta asinou coa FEGAMP o Pacto Local da Auga que tiña como finalidades estabelecer os criterios tarifarios e de planificación hidráulica cos concellos, facendo referencia ao reparto dos fondos derivados dos ingresos polo canon da auga. Hoxe en día está todo por

facer ou incumprido no referente a este Pacto da Auga, mentres a Xunta segue a impoñer impostos, taxas e obrigas aos Concellos.

A precaria situación da planificación e xestión da depuración por parte de Augas de Galiza fai que agora pretendan devolverlle esa responsabilidade aos concellos (20 anos despois de declarala de interese xeral), utilizando a modificación e elaboración de novos marcos legais para esquivar as súas obrigas. Mesmo usando mecanismos de presión impropios dun goberno democrático, aqueles Concellos que non acepten as condicións da Xunta non participarán dos investimentos en obras hidráulicas.

Nos últimos doce anos a Xunta de Galiza non ten dado ningún paso para ter a competencia sobre a totalidade do sistema hidrolóxico galego.

O incremento do canon da auga como procedemento sancionador non é o único tributo que incrementa a Xunta. Así, transforma o coeficiente de vertedura en dous novos tributos: o canon de depuración e o canon de colectores. Incrementa o canon de depuración na fórmula de cálculo e introduce a obrigatoriedade de pago dos Concellos do canon de depuración pola auga da chuvia.

Con estes tres cambios fiscais: canon da auga, canon de depuración e canon de colectores a Xunta multiplica por tres a carga fiscal actual pola xestión do ciclo da auga sen que isto supoña ningunha mellora na súa xestión por parte do goberno galego.

O anteproxecto introduce a creación por parte da Xunta de aglomeracións urbanas para depuración, establecendo unha serie de obrigas de planificación e control, sen ningunha obriga para a Xunta e sen ningunha capacidade de decisión para as entidades locais integrantes. Novamente a Xunta substitúe a súa ausencia de planificación pola recarga de novas obrigas sobre os Concellos e ameazas de procedementos sancionadores para os mesmos.

Introduce condicións de financiamento e colaboración coas entidades locais en materia de abastecemento e saneamento arbitrarias, sen ter base nun estudo da realidade da xestión do ciclo da auga, sen ter en conta a capacidade económica dos municipios e sen incluír o esforzo orzamentario que levan feito os concellos nesta materia. Ademais, invade competencias doutras administracións ao pretender establecer mediante lei un sistema de financiamento a terzos (Deputacións, Concellos e Xunta) das infraestruturas hidráulicas nos concellos de menos de 20.000 habitantes. Cómpre lembrar que nos últimos anos a Xunta estivo recibindo fondos

europeos para saneamento e depuración que foi incapaz de xestionar adecuadamente e que distribuíu no territorio de forma arbitraria e sen ningunha planificación que soportase os criterios de investimento.

O anteproxecto tamén introduce un canon de abastecemento para aquelas infraestruturas que xestiona a Xunta. Novamente este canon non está acompañado de ningún estudo de costes e supón un importante incremento sobre o custe actual.

A falta de interese por parte da Xunta de chegar a unha axeitada xestión do ciclo da auga tamén se pon de manifesto polo feito de ter exposto a suxestións este Anteproxecto de Lei durante o verán, conscientes das dificultades dos Concellos para estudalo nesa época e da sociedade en xeral para poder coñecelo. Un interese real por resolver un problema tan grave para Galiza como a xestión do ciclo da auga precisa dunha actuación con altura de miras, con visión de país e con medidas reais para implicar a todos os actores involucrados na súa solución: Xunta, Entidades locais, comunidades de Augas, empresas, movemento asociativo e persoas usuarias…

Por estes motivos, o BNG solicita do Pleno da Corporación Municipal a adopción do seguinte acordo:

- Instar á Xunta de Galiza á paralización da tramitación do Anteproxecto de Mellora do Ciclo Integral da Auga e á elaboración dunha planificación integral da xestión do ciclo da auga en Galiza.
- Abrir un marco de negociación con todas as entidades implicadas na xestión so ciclo da auga para a elaboración desta planificación".

Sinala o sr. Barreiro que xa que están coas frases latinas, como os piratas de Astérix, el tamén vai a dicir unha, e vai a dicir "*ad pedem littere*" os motivos polos que o BNG solicita do Pleno da Corporación a aprobación do acordo incorporado na proposta, ao que procede a dar lectura o sr. Barreiro.

Aberta a primeira quenda de intervencións, a portavoz do PSdeG-PSOE, sra. Lemus, anuncia o apoio do seu grupo. Sinala que vai a recoller a frase do sr. Barreiro sobre a súa inxenuidade, bonhomía ou algo así, e di que hoxe escoitou á Conselleira de infraestruturas recoñecendo que ían a facer un cambio, intentar recoller todas as alegacións sobre todo porque a FEGAMP fixo unhas alegacións bastante duras sobre

este anteproxecto, sobre todo pola parte do que vai implicar, o gravame e o canon, e agarda que este anteproxecto sexa reformulado e que se volva a un certo consenso, sobre todo porque son competencias compartidas e entende que con este anteproxecto o único que hai é un novo ataque á autonomía local perpetrado pola Xunta do Partido Popular.

Intervén o portavoz do PP, sr. Guerra, quen lle cede a palabra ao concelleiro do seu grupo D. Antonio Reyes Sánchez Crespo.

A sr. Sánchez di que como *"tempus fugit"* vai a ser bastante rápido. Considera humildemente que se están aquí debatendo este aspecto é porque de momento todo o mundo pode facer as suxestións que estime oportunas polo tanto considera que toda a parte na que a moción do BNG se refería a esa falta de participación pois non lles parece que se corresponda coa realidade.

Tratándose da invasión das competencias locais, sinala que ata onde el coñeceu esta lei, moito antes de que se trouxera este asunto ao Pleno, o único que soubo é que aquí se plantexa unha opción de carácter absolutamente voluntario para as Administracións locais, co cal quen queira que se sume e quen non que non se sume e nada máis. Considera o sr. Sánchez que por un motivo ou por outro, que son os principais argumentos esgrimidos na moción do BNG, non a a comparten en absoluto.

Intervén o sr. alcalde e di que, por desgraza, si que implica algunhas cousas máis. Implica por exemplo o dos agrupamentos do Concello, e o proxecto en si é un ataque bastante directo ao tema da xestión directa da auga por parte dalgúns concellos. Se en Teo hai unha xestión directa e por forza o agrupan con dous concellos que non a teñen, habería que preguntarse que habería que facer, porque esa é unha das cuestións que se plantexa na lei, polo tanto si que é un ataque claro á autonomía municipal. Sinala o sr. alcalde que por outra parte non sabe se usar unha palabra suave para dicir o que está pasando co canon da auga, pero dende logo o canon da auga estableceuse cando se estableceu porque iso ía ser unha fonte de financiamento para as estruturas municipais de servizo da auga e demais, e nestes dez últimos anos ao Concello de Teo se lle debe de investimento dese canon máis de un millón de euros, é dicir, que os

veciños de Teo pagaron máis de un millón de euros do que recibiron de investimentos polo canon da auga. Estase polo tanto nunha situación na que se por riba se vai a incrementar ese canon, habería que preguntarse en que situación se queda o Concello.

Salienta o sr. alcalde que para el ese é o gran problema. Se se quería establecer ese canón, porque se consideraba necesario, ten que ser repartido equitativamente entre os que aportan, xa que o que non ten ningunha xustificación é iso, que en dez anos se xere para os veciños de Teo, que son os que pagan, un déficit superior a un millón de euros.

Salienta o sr. alcalde que, por desgraza, este lei vai nesa liña de expropiación, por así dicilo, dos recursos económicos dos concellos e ademais establecendo directrices de agrupamento e demais que eliminan a capacidade de actuación e de autonomía municipal, razón pola cal dende o seu grupo están plenamente de acordo coa proposta do BNG e a van a apoiar.

O sr. Barreiro di que o da realidade e o PP, o PP e a realidade, hiperrealidade, engadindo que inventan dende o PP bastante esa realidade que só ven eles.

Sinala que o carácter voluntario é unha decisión unilateral da Xunta na que ademais aos concellos se lles penaliza se non se meten de forma voluntaria neste sistema, é dicir, é voluntario, pero se non entras polo aro non hai investimentos, cousa que xa fixeron co plan de transporte metropolitano.

O sr. Barreiro sinala que incrementa de xeito abusivo a carga fiscal da Xunta en relación co ciclo da auga e, como ben dixo o sr. alcalde, sobre todo aos concellos quítaselle autonomía e derívase nas entidades locais as obrigas das competencias que ten a Xunta, algo que tamén fai moito a Xunta, non dota de capacidade económica aos concellos para dar os servizos que logo lle esixe que teñen que dar. Considera o sr. Barreiro que isto semella máis unha destrución do tecido local que unha construción de país.

Aberta a segunda quenda de intervencións, a portavoz do PSdeG-PSOE, sra. Lemus, non fai uso da mesma.

Intervén o concelleiro do PP, sr. Sánchez, quen di que vai a explicar por que considera que non se corresponde co que eles interpretan, con independencia de cal sexa a valoración do BNG, que súa será.

O sr. Sánchez sinala que eles consideran que nesta norma si que se está a ter en consideración as opinións das entidades ás que se aludiu, entre outras cousas porque a día 23 de xullo foi publicado este anteproxecto de lei, foi colgado na web de transparencia da Xunta de Galicia por proposta da FEGAMP, e ampliouse o prazo de exposición pública e de formulación de suxestións ata en dúas ocasións, é dicir ata o 8 de outubro. Participaron nestas suxestións a propia FEGAMP, por proposta da federación de municipios fíxose un seminario de presentación no que participaron concellos, no que participaron Administracións con diferentes competencias, asociacións, etc, e polo tanto naquela parte que a moción di que non se tivo en consideración a ninguén máis e que é un rodillo parlamentario coma outras veces, consideran que non é certo. Salienta o sr. Sánchez que é a consideración do seu grupo, aínda que comprende que os demais non a compartan, resultando ademais que houbo alcaldes de diferentes adscricións políticas que manifestaron a súa intención de estar do lado deste anteproxecto de lei.

Tratándose da autonomía local en materia de augas, di o sr. Sánchez que o sr. alcalde comentaba que poderían agrupar a Teo con outro concello, e insiste en que entende que o anteproxecto, ao ser un anteproxecto, se poderá mellorar, polo que se poderían facer dende aquí as propostas que haxa que facer para mellorar o texto, pero en calquera caso sempre vai ser voluntario, co cal o Concello poderá adherirse ou non. Sinala que as competencias de subministro, de saneamento, de tratamento de augas residuais, e de abastecemento a domicilio son competencias que non se tocan por parte deste anteproxecto de lei, co cal non comparten o establecido na moción do BNG polo que non a van a apoiar.

Rematado o debate e sometido o asunto a votación, o Pleno da Corporación, con dez votos a favor (4 Son de Teo, 4 PSdeG-PSOE e 2 BNG) e sete votos en contra (7 PP), acorda:

.- Instar á Xunta de Galiza á paralización da tramitación do Anteproxecto de Mellora do Ciclo Integral da Auga e á elaboración dunha planificación integral da xestión do ciclo da auga en Galiza.

.- Abrir un marco de negociación con todas as entidades implicadas na xestión so ciclo da auga para a elaboración desta planificación.

9.- DITAME DA MOCIÓN DO GRUPO MUNICIPAL DO BNG DE PROPOSTA DE ADHESIÓN Á INICIATIVA XABARÍN DO PARLAMENTO DE GALIZA.

O sr. alcalde cede a palabra ao portavoz do BNG, D. Manuel Barreiro Rozados.

O sr. Rozados da conta da moción do seu grupo de 5 de outubro de 2021 (Rex. 999, nº entrada 2634), que se recolle a continuación, ditaminada favorablemente pola Comisión Informativa de persoal, comunicación, normalización lingüística, mocidade e medio natural de 21 de outubro de 2021.

"O Grupo municipal do BLOQUE NACIONALISTA GALEGO no Concello de Teo, ao abeiro do Regulamento orgánico municipal do Pleno da Corporación, presenta a seguinte moción **de proposta de adhesión a iniciativa Xabarín do Parlamento de Galiza** para o seu debate en Pleno.

Exposición de motivos:

As plataformas de emisións de contidos audiovisuais como Netflix, HBO, Prime Vídeo ou Movistar, ou incluso as canles xeralistas con concesións públicas de TV, emiten os seus contidos só en castelán sen nen sequera contaren coa opción dobrada ou lexendada en galego que si ofertan para outras moitas linguas. Mesmo a canle pública estatal, TVE, tamén financiada con diñeiro galego, só emite na nosa lingua 39 minutos sobre un total de 120 horas diarias.

Até o momento a lexislación xeral audiovisual só estabeleceu porcentaxes obrigatorios de contidos mínimos e financiamento en castelán, o que limita o acceso a contidos en galego, impide que a infancia, a mocidade e o conxunto do público gocen dunha oferta máis ampla de series e filmes en galego e sitúa en inferioridade de condicións de financiamento ao sector

audiovisual galego. Porén, esta situación pode mudar na nova Lei Xeral de Comunicación Audiovisual.

En maio de 2021 o Parlamento de Galiza aprobaba por unanimidade a Iniciativa Popular Xabarín impulsada pola Mesa pola Normalización Lingüística e avalada por máis de 33.000 sinaturas, xa contemplaba algunhas medidas para corrixir esta situación solicitando accións para:

- Que a nova Lei Xeral do Audiovisual recoñeza a pluralidade lingüística como principio básico, igualando contidos e porcentaxes mínimas en galego e castelán na dobraxe, lexendaxe e audiodescricións, así como no financiamento anticipado de producións audiovisuais nas canles e plataformas de televisión lineais ou baixo demanda.
- Reclamar da Corporación de Radio Televisión Española que emita todos os seus contidos con opción dobrada ao galego nomeadamente na programación da canle específica infantil e xuvenil e nos contidos da súa App.

Por estes motivos, o BNG solicita do Pleno da Corporación Municipal a adopción do seguinte acordo:

Adherirse á Iniciativa Xabarín do Parlamento de Galiza (PNP-001472) publicada no BOP no 126, de 21/04/21 e notificarlle este acordo á Secretaría de Estado de Telecomunicacións e Axenda Dixital da Vicepresicencia de Asuntos Económicos, así como á Dirección Xeral de RTVE".

Aberta a primeira quenda de intervencións, a portavoz do PSdeG-PSOE, sra. Lemus, anuncia o apoio do seu grupo.

Intervén o portavoz do PP, sr. Guerra, quen lle cede a palabra á concelleira do seu grupo D.ª Dolores Nariño Facal.

A sra. Nariño di que simplemente quería comentar que o texto que finalmente se aproba no Parlamento non foi o que se publicou no BOP número 126 do 21 de abril senón no de maio, razón pola que se van a abster, engadindo que a unanimidade que se reflexa foi no texto que se modificou e que finalmente foi aprobado en maio.

Intervén o concelleiro de Son de Teo, sr. Iglesias, quen di que a sociedade é imaxe e sen a presenza do galego neses medios a esperanza de vida como lingua é moi curta, polo tanto evidentemente van a apoiar a proposta.

Rematado o debate e sometido o asunto a votación, o Pleno da Corporación, con dez votos a favor (4 Son de Teo, 4 PSdeG-PSOE e 2 BNG) e sete abstencións (7 PP), acorda adherirse á Iniciativa Xabarín do Parlamento de Galiza (PNP-001472) publicada no BOP no 126, de 21/04/21 e notificarlle este acordo á Secretaría de Estado de Telecomunicacións e Axenda Dixital da Vicepresicencia de Asuntos Económicos, así como á Dirección Xeral de RTVE.

10.- MOCIÓNS.

Antes de entrar no punto undécimo da orde do día relativo a rogos e preguntas, o sr. alcalde, de conformidade co previsto no artigo 91.4 do R.D. 2568/1986, de 28 de novembro, e no artigo 33 do Regulamento orgánico, pregunta se algún grupo municipal quere presentar algunha moción de urxencia, sen que se presente ningunha polos grupos municipais.

11.- ROGOS E PREGUNTAS.

ROGOS E PREGUNTAS FORMULADOS POLO BNG.

O/a concelleiro/a do BNG, formulan os/as seguintes rogos e preguntas:

1.- A sra. Diéguez sinala que o outro día lía no Teovivo que o servizo de Teobus se ía a remodelar. Sinala que eles non teñen ningún coñecemento diso, xa que a nivel municipal non se informou aínda, e non sabe se é verdade e, en caso de que o sexa, lle gustaría saber que vai pasar con iso.

O sr. alcalde di que se quere se incorpora o tema como un punto na próxima xunta de portavoces para dar coñecemento ao que se está valorando, xa que por agora non hai nada concreto, máis que un anteproxecto con fondos europeos para o establecemento dun transporte a demanda. Sinala o sr. alcalde que se explicará con calma na comisión informativa.

2.- Sinala a sra. Diéguez quere informar doutro atentado contra o medioambiente, por

dicilo dalgunha maneira. Sinala que o outro día, cerca da autovía, próximo ó camiño da batalla de Cacheiras, pero non exactamente no camiño, atopou un depósito de plásticos, eran como envoltorios de plástico moi grandes, pero non sabe que terían no seu interior. Estaban como enrolados, e tratábase de plástico transparente e duro, bastante grandes, e estaban amontoados e facían un montón moi grande. Di a sra. Diéguez que sería conveniente que se recolleran porque se trata dun depósito de lixo bastante grande. Aclara a sra. Diéguez que o viu fai dous ou tres días e que supón que seguira alí.

Sinala que tamén hai moitísimo plástico que deixaron en Ribas, non é tanto, pero si deixaron tamén un bo montón, ao lado da finca na que hai un viñedo, pola parte de abaixo. Sinala a sra. Diéguez que os que viñeron vendimar tamén deixaron alí moitísimo plástico.

3.- A sra. Diéguez sinala que tamén pola zona da autovía na pista que vai dos Verxeis á Torre, despois da última casa, hai un cable que está tirado, aínda que supón que non leva corrente.

O sr. Iglesias di que pensa que o cable é de Telefónica, pero que se comprobará.

A sra. Diéguez di que o caso é que da impresión de descoido, aparte do perigo que teña, que non sabe se o ten, e ao mellor non ten ningún, pero sempre crea a dúbida. Explica que lle preguntou á señora que vive ó lado, e dixo que leva aí moito tempo, que eles xa avisaron de que estaba aí tirado pero que do Concello non foi ninguén.

Referíndose ao depósito de plástico, o sr. alcalde di que se algunha vez se atopa algo por aí polas pistas, non estaría de máis que se enviara a localización para despois pasar esa localización exacta, porque nas pistas de concentración de monte ás veces é difícil dar a ubicación.

A sra. Diéguez di que este é fácil porque está xusto na pista que baixa para Vedra, ao lado do sinal onde termina o Concello de Teo, á esquerda. Xusto alí hai como un camiño de monte, de terra, e alí no cruce, cando empeza o camiño de terra, aí xusto, é onde tiraron o plástico ese. Sinala a sra. Diéguez que en todo caso cando ela pase por alí fará o envío da ubicación.

ROGOS E PREGUNTAS FORMULADOS POLO PSdeG-PSOE.

Os/as concelleiros/as do PSdeG-PSOE formulan os seguintes rogos e/ou preguntas.

1.- A sra. Lemus sinala que en primeiro lugar quería preguntar polo tema, xa planteXado reiteradamente polo BNG, da auga na zona de Campos de Mirabel e sobre todo despois de que durante quince días estivo auga moi mal na zona de Calo, tanto en Texexe como na zona da Casalonga e na Pedreira, polo que quería saber que pasou exactamente.

Di a sra. Lemus que tamén quería saber se hai algunha posibilidade, como xa se falou varias veces, de que se mellore sobre todo a auga de abastecemento en Campos de Mirabel.

O sr. alcalde explica que o que se produciu foi un cúmulo de circunstancias desgraciadas. Unha máis ou menos programada, pero a outra que foi a que fixo ter esa sensación real de permanente obra ou provisionalidade durante unha semana.

A primeira cuestión que estaba programada era a proba de presión da tubaxe para evitar a baixa presión que se está producindo en toda a zona de Mouromorto, Regoufe, as partes máis altas, Socastro e toda esa zona. A solución técnica que se lle deu foi aproveitar as obras da senda peonil desde Recesende ata Luou para poñer unha tubaría nova que dese un maior caudal a toda a zona. Entón sempre que se fai unha obra desas características, cando hai que tocar a rede xeral e se pon en marcha e se fan as probas de presión, aínda que se intenta e se consigue que non entre nos depósitos a auga turbia, si é certo que durante un día ou dous despois da obra, ademais do corte necesario, pódense apreciar esa turbidez elevada en determinados sitios porque uns son máis desfavorables que outros.

Iso que estaba controlado xa o segundo día e que era unha situación normal veu a agravarse por unha situación que se pode considerar “tonta”, que é que unha pala dun particular facendo a preparación dunha plantación rompeu a tubaxe xeral de auga, a pouca distancia de onde se producira o enganche do outro día. E ademais por unha cuestión, que parece bastante absurda pero que vai a ser moi importante á hora de determinar a responsabilidade, que é que o que era un camiño público polo que pasada un camiño de monte, pero público, polo que pasaba a tubaxe soterrada ca

concentración parcelaria do monte de Cacheiras, pasou a mans privadas, entón vai ser importante determinar se na escritura de concentración aparecía a servidume desa tubaxe, esa servidume de acueduto, porque se iso aparece o particular que estaba executando as obras tiña que ter unha responsabilidade sobre a situación e a actuación.

Esa rotura no medio do monte e nesas circunstancias, aparte dunha reparación complicada, volveu a xerar todo o problema de turbidez ao volver a arrancar e dar a posta en marcha a tubaxe xeral.

Explica o sr. alcalde que o problema de Campos de Mirabel é un problema distinto, que non depende tanto destas situacións máis ou menos inesperadas, senón que é un problema de deseño, e aí o Concello ten que tomar unha decisión sobre que facer. Obviamente, cando hai unha situación deste estilo, se no resto do Concello a situación pode ser complicada alí é moito máis complicada, e derívase de que a instalación das acometidas dos edificios de Campos de Mirabel máis ou menos é como é, son "*fins de liña*" en todos os accesos aos edificios e neses fins de liña é onde se producen eses acumulos, e ademais hai cinco seguidos. Reitera o sr. alcalde que neste caso trátase dun mal deseño e o problema que se plantexa é que facer ao respecto.

Explica que unha solución intermedia pero necesaria sería conectar posteriormente todos estes edificios, pero trátase de zonas privadas e habería que preguntarse se debe o Concello asumir esa conexión nas zonas privadas. Pódese discutir e valorar, e tamén consultar técnica e xuridicamente esa viabilidade, porque despois é certo que unha vez conectadas esas cinco, si se pode facer unha conexión da urbanización e por dobre vía, con outra rede existente. Pero aínda que se faga agora esa conexión da urbanización en dobre vía vai seguir tendo os fondos de rede en todos os edificios.

Salienta o sr. alcalde que esta é a situación, que é complexa dende un punto de vista non tanto técnico, que a solución é bastante fácil, senón dende un punto de vista xurídico-administrativo.

A sra. Lemus sinala que en todo caso si que é verdade que tendo en conta que as redes da propia urbanización tiveron que ser informadas polo Concello, as redes de abastecemento, a solución debería ser dada polo Concello. Sinala a sra. Lemus que é

verdade que estivo mal planificado, pero cando o problema se agrava noutras partes en Campos de Mirabel xa levan tres semanas de auga cun aspecto que, independentemente da súa potabilidade, que ela non discute, resulta claramente inutilizable para moitas cousas.

2.- A sra. Lemus pregunta se viñeron ao Concello os comerciantes de Cacheiras polo tema da avaría do venres. Sinala que dixeron que ían vir, pero non sabe se ao final viñeron, engadindo que se non o fixeron, probablemente veñan algúns, polo tema de que foron demasiadas horas e en determinados establecementos iso implica que ao estar sen auga iso paraliza totalmente a actividade.

3.- Interésase a sra. Lemus polo tema dos orzamentos e pregúntalle ao sr. alcalde se ten algunha planificación ao respecto.

O sr. alcalde sinala que van a intentar telos presentados a todas as forzas políticas no mes de decembro, para intentar aprobalos un pouco antes que o ano anterior. Salienta que é evidente que vai a requirir unha negociación múltiple, e que intentarán empezala na segunda quincena de novembro, despois do San Martiño, para ir perfilando os próximos investimentos. Ademais van a estar moi condicionados por cuestións como os investimentos no POS. Lembra nese senso que na próxima Xunta de portavoces, tal e como se quedara, sería importante que todas as forzas políticas fixeran as propostas, porque se vén enriba o tema do POS, que hai que ter minimamente dirixido antes de completar o tema orzamentario.

ROGOS E PREGUNTAS FORMULADOS POLO PP.

Os/as concelleiros/as do PP formulan os/as seguintes rogos e preguntas:

1.- O sr. Sánchez, dirixíndose á sra. Lemus, di que lle vai a facer unha pregunta do momento en que tiña competencias en urbanismo, para traballar en base a esta pregunta entre todos, a través da Xunta de portavoces.

Di o sr. Sánchez que a sra. Lemus, sendo concelleira de urbanismo, fixo saber que dende o Concello tiñan en mente levar a cabo un plan para electrificación, para que puideran recargarse coches eléctricos, etc, en diferentes partes do Concello. Pregunta en que consistía exactamente ese plan, cantos puntos de recarga se tiña pensado levar

a cabo, como facer para que a maior parte da veciñanza tivera acceso a elo, e se xa había algún tipo de informe ou estudos previos para poder levalo a cabo.

A sra. Lemus explica que estaba pensado facer diferentes puntos de carga, tendo en conta sobre todo a existencia de fotovoltaicas tanto no Concello coma no auditorio, e ir vinculando os puntos de carga á existencia de fotovoltaicas, sobre todo porque xa todos saben o que está a pasar coa tarifa eléctrica, entendendo que coas fotovoltaicas ese consumo acercábase a cero. Refírese a sra. Lemus á existencia de fotovoltaicas e a súa posibilidade de vinculación a unha electrolinera.

Explica que cando marcharon, cando lles cesaron, estaban iniciados os primeiros estudos e se ía a contratar o estudo previo de como se tiña que facer. Sinala que había dúas posibilidades, unha era con tarxeta, como se está facendo noutros concellos, e cobrando, pero a existencia de fotovoltaicas implicaba que case se entendía que podía ser perfectamente sen tarxeta, é dicir, sen cobrar ao usuario, por ese uso de coche eléctrico. Explica a sra. Lemus que xa había algunha petición e non soamente aquí senón na zona de Montouto, e aínda que hai poucos coches eléctricos en Teo si que é verdade que empezaba a haber un certo ánimo de que se houbese unha electrolinera, pois potenciaríase o cambio do coche de consumo tradicional ao eléctrico. Salienta a sra. Lemus que esa era a súa idea e que agora non pode dicir nada máis.

Explica que había unha subvención do Inega que acababa xusto de saír e que a idea era esa, empregar esa subvención, aberta, porque antes estas subvencións tiñan uns prazos moi limitados pero agora son moi abertas, ata finalización do crédito, e si que había posibilidades, e por outro lado estaban os fondos europeos. Explica a sra. Lemus que ela pensaba que, igual que fixeron coas fotovoltaicas, estaba pensando en facer no que puidera, porque ten que ter unha cuberta especial e non vale calquera cuberta, por exemplo no auditorio houbo algún problema coas fotovoltaicas debido a que hai que facer unha proba de carga, ou sexa que calquera estrutura non vale para poñer unha fotovoltaica no tellado, pero si que é verdade que polo menos na maior parte dos locais públicos que estean vinculados a unha fotovoltaica e estivera vinculada a unha existencia dunha electrolinera.

2.- O sr. Sánchez di que a seguinte pregunta é para a que foi concelleira de Cultura ate

o cese. Pregunta cando se remitiu a Patrimonio a petición para poder botar foguetes artificiais na inauguración da iluminación da Ponte medieval de Pontevea.

A sra. Argibay di que non se pediu, que se falou con eles *a posteriori* e non houbo problema.

3.- O sr. Guerra, dirixíndose ao sr. alcalde, dille, agora que volveu asumir as funcións de urbanismo, que a pista de Nespereira, haberá polo menos que bacheala, porque está intransitable.

4.- O sr. Guerra di que falaron máis veces da pista que vai de Agoso a Santa Eufemia, que é unha pista que se debería de anchear, pero polo menos bacheala, e tamén hai que poñer unhas lámpadas esporádicas, como xa dixo máis veces.

5.- O sr. Guerra refírese ás chamadas sendas ciclistas e sinala que agora se lle puxo un apelido, e agora é unha senda ciclista máis peonil. Opina o sr. Guerra que se está acabando coas estrada en Teo e pídelle ao sr. alcalde que, a ver se agora que volveu a asumir as competencias en urbanismo, toma medidas con elas.

Explica o sr. Guerra que o sábado ou o domingo foi por Casal de Reis e estanlle poñendo o encofrado coa raia do arcén, que queda dentro do encofrado. Debe terse en conta que se trata dunha estrada xa ridícula de por si e que os veciños lle din que ten que facer algo, engadindo que é unha pena. Sinala que hai o exemplo de Tarrío-Recesende, Folgueiras, Solláns con San domingo, estanlle acabando coa figura ás carreiras, tres millóns de euros, 500 millóns de pesetas. Dirixíndose ao sr. alcalde, o sr. Guerra dille que se eses cartos os puxeran do seu bolsillo había de mirar mellor por eses cartos.

Dirixíndose á sra. Lemus, dille que vai a lembrar que na Xunta de portavoces, cando se iniciou a lexislatura, se dixo que se ía a tender a anchear as estradas, e realmente estanse estreitando. O sr. Guerra di que quere que iso quede ben claro, que esa foi a primeira mentira que lle espetou a el, ben espetada, dicindo que se ían a anchear as estradas, e quedando tan tranquila, sen poñerse colorada nin nada.

O sr. Guerra di que se se pasa por Tarrío, Recesende, se ven mordidas as beirarrúas dos coches, vas á de Folgueiras, o mesmo, etc. O sr. Guerra sinala que quizais se

estea a tempo e pídelle ao sr. alcalde que se lle de 50 centímetros. Sinala que foi onte a Costoia, Ames, e quedan 35 centímetros da raia do arcén a onde fixeron o bordillo. Sinala que foi a Brión e están ancheando unha pista, tres metros, cuns muros de contención de pedra, todo en consonancia e en Teo acabándose coa figura das estradas. O sr. Guerra di que teñen sorte que non veñen os veciños cunha xostra, engadindo que non poden seguir consentido isto, que aínda se esta a tempo, onde non está encofrado, de darlle 50 centímetros para atrás, e sobre todo na pista de Pías, que vai para Bamonde, que cando se aglomerou xa se lle quitou un metro e medio de ancho, polo menos darlle 50 centímetros para atrás, que son 200 metros lineais. O sr. Guerra di que ten que parar un coche para pasar outro, e así se vai para atrás en vez de andar para adiante.

O sr. alcalde sinala que, sen entrar en debate, porque tempo haberá para isto, é certa a necesidade de ampliar estradas, máxime onde se fan as sendas, porén tamén hai unha cuestión que se esta plantexando en toda Europa sobre a quen darlle prioridade, se aos peóns ou aos coches. Considera o sr. alcalde que todos poden ter opinións distintas e hai que buscar un punto de acordo, pero é certo que a subvención europea non vén para anchear as estradas, ven para favorecer que a xente ande, ese é o obxectivo da subvención. Salienta que é certo, e non o discuten, que pode haber medidas complementarias e así onde se pon unha senda ancha, porque necesariamente por criterios técnicos teñen que ser dimensións determinadas, haxa, por exemplo, que entubar a cuneta do outro lado para favorecer o ancho ou o que sexa, se pode discutir, pero ten que quedar claro que os fondos europeos van con esa orientación, que eles comparten. Sinala o sr. alcalde que en todo caso buscaranse solucións.

6.- A sra. Vázquez, dirixíndose ao sr. Iglesias, dille que xa o sr. Guerra lles comentara o tema de ir dicindo obras para o do POS, engadindo que porén neste caso xa falara tamén da posibilidade de incluír o que queda da pista de Monteselo porque estaban bastante enfadados os veciños. Por outro lado outra pista, que é un tramo de nada, en Lampai, que xa o comentara ao principio da lexislatura e xa o falara previamente, porque xa se fixo o asfaltado, xusto indo cara Carcacía, xa saíndo de Lampai, e o sinal de que finaliza o Concello de Teo está mais adiante de onde se parou o asfaltado e de

feito hai un bache tremendo alí. Sinala que non sabe porque quedou ese tramo sen asfaltar ata o límite do Concello. Aí asfaltouse en Lampai e nótase moito máis dende que asfaltou o Concello de Padrón todo de Carcacía para arriba, porque pararon no sinal de límite pero o Concello de Teo parou nas últimas casas da Silva. A sra. Vázquez reitera que xa o comentara e estaría ben se agora se puidera solucionar.

7.- A sra. Vázquez di que a sra. Lemus anunciara que ía facer unha proposta co tema da saúde mental neste Pleno e non houbo nada, nin na orde do día nin en mocións. Di a sra. Vázquez que lle gustaría saber do tema.

A sra. Lemus sinala que ten a capacidade que ten.

A sra. Vázquez di que era por saber as razóns, porque ás veces é verdade que o tempo non da para todo, sobre todo cando non nos dedicamos só á política. Sinala que o que lles estrañar foi iso, que houbera esa publicación de que se ía traer algo a este Pleno cando xa non estaba gobernando, tendo en conta que o mes que se dedica ao suicidio era setembro xustamente. A sr. Vázquez di que estaría ben que se sacase algunha proposta, incluso que fose de todos, porque si que é un tema difícil.

O sr. Iglesias di que este mes que vén comezase unha campaña a nivel municipal de chamar a atención e empezar a falar sobre o tema do suicidio. Vai a haber carteis e unha publicación en Teovivo e dalgún xeito se activaron os recursos para que a xente poida informarse e tamén se visualice que existe un problema, que é unha causa moi importante de morte en Galicia. Explica o sr. Iglesias que como todos saben iso pódese completar cunha petición á Xunta de Galicia e ao Goberno central para que dediquen fondos a facer este tipo de campañas de prevención porque basicamente neste momento a saúde mental ten unhas listas de espera terribles. Salienta que hai unha desatención á saúde mental enorme, e isto acaba tendo unha repercusión clara no momento de inducir a suicidios, e nótase dende a pandemia, xa que socialmente hai unha maior afectación. A xente asumiu un sufrimento que ao cabo dos meses vai saíndo, unha tensión, un medo, unha inestabilidade que son evidentes.

Explica o sr. Iglesias que de todos os xeitos hai que ter en conta que unha cousa son os suicidios en persoas adultas e outra os conflitos e o sufrimento nas familias, sobre todo con adolescentes. Nos adolescentes o problema do suicidio ten tres pés, que son

a identidade e orientación sexual, bullying e os conflitos intrafamiliares. Dende este ano hai unha segunda educadora familiar e a súa función precisamente é ampliar e atender ás unidades familiares que están en conflito e en crise, que o ano que vén se vai a prorrogar, porque se acaba de solicitar o Plan Concertado para manter esa contratación da segunda educadora familiar.

Explica o sr. Iglesias o tema do bullying trabállase no IES e nos centros de primaria a través do Plan de drogas de Boqueixón, aínda que o que si estaba parado dende fai dous anos, basicamente por todo isto que pasou, son as intervencións externas nos institutos co tema da orientación, identidade sexual, que é outra das tres patas do problema do suicidio en adolescentes. Reitera que dende os servizos sociais se completou o cadro de persoal porque é certo que os problemas empezaron a brotar e a Deputación habilitou unha liña de subvencións precisamente para asumir ese aumento de conflitividade derivado do covid.

8.- A sra. Vázquez agradece as explicacións do tema da auga. Pensa que se trouxera máis veces e tamén sorprende que se diga agora porque non só é algo que pasa en Campos de Mirabel senón que tamén hai publicacións nas redes sociais, xa do mes de setembro, de meses de verán, do ano 2020, e se se pon a buscar igual no 2019 tamén atopa. Sinala que xa saben que hai unha problemática, pero xa vén de tempo, e non é só en Campos de Mirabel, senón que afecta a máis veciños de Teo e que xa afectaba cando o PSOE estaba gobernando.

9.- A sra. Nariño interésase polo tema da fibra na zona de Penelas, Procelas, toda esa zona baixa, e di que xa preguntara noutra ocasión á sra. Lemus e lle comentara que probablemente estaría para decembro. Pregunta a sra. Nariño pola previsión que hai, xa que hai xente que teletraballa nesa zona e parece mentira que se siga aí sen fibra.

10.- A sra. Nariño refírese á estrada que está xusto no Viveiro que hai en Montouto, que vai dirección ao cemiterio municipal e que tamén vai a Penelas, e di que non estaría de máis que se fixera unha actuación, porque está bastante destrozada.

11.- A sra. Nariño di que fixo unha pregunta no Pleno anterior, en relación cunha petición que se presentou por rexistro do edificio O Grilo, que está en Cacheiras, por unha maleza na parte de atrás do edificio. Sinala que segue como estaba, e di que

quería saber se ao final é de titularidade privada e se lle fixo comunicación para que o limpasen ou como quedou o tema, engadindo que os veciños lle preguntan.

O sr. alcalde sinala que o da fibra si que hai que miralo coa operadora responsable e o prazo para asegurarse. Explica que, de calquera xeito si que vai a estar o prazo aberto, como mínimo, ata finais de ano, dependendo da compañía, pero como mínimo ata finais de ano. Haberá que mirar cal é e se tivo prórroga, porque houbo unha prórroga polo covid e outras posteriores. Se corresponde a Telefónica é probable que se execute a obra en prazo, se corresponde, por exemplo, a R por desgraza xa teñen case a seguridade de que non vai a ser posible. Explica que, mentres non remate o prazo dado para a extensión, tampouco hai mecanismos para presionar, neste caso, ao Ministerio que é quen licitou e outorgou esa concesión.

O sr. alcalde dille á sra. Nariño que, tratándose do edificio, mañá llo comentarán porque ten que mirar o que se fixo ou o que se deixou de facer.

12.- A sra. Nariño sinala que en Penelas, nese cruce tan acentuado que hai, hai un espello cando se sube, que se debería regular porque ao final non se ve.

13.- O sr. Sánchez di que o espello que está no cruce da taberna de canicova tamén está totalmente estropeado.

14.- A sra. Castro di que ten un rogo dun veciño de Veitureira, do número 6, para ver se se lle pode facer algo no camiño que ten de entrada á súa casa, porque está intransitable. Sinala que xa foi comunicado no mes de xuño, aproveitando o bo tempo, pero agora ven o mal tempo e aquelo segue igual e el non ten outra entrada. A sra. Castro explica a ubicación exacta sinalando que se trata dunha casa de cor violeta, que se atopa onde está a parada escolar do bus, a marquesina, cara arriba, cara o monte.

15.- A sra. Castro refírese á obra de camiños escolares que hai na Cascalleira e di que os coches levan circulando en dobre sentido dende hai bastantes días, que o fan cada un á lixeira, porque os semáforos están un en ámbar e o outro non funciona, co perigo que iso ten, e sobre todo de noite. Pide que se coloquen os semáforos para poder circular.

16.- A sra. Castro di que, referido a esa obra, despois de avisar un dos veciños da zona

para que se supervisara a obra do tramo que vai cara ao pavillón, por culpa das medidas da vía, que queda en dobre sentido, foise a comprobar por ela e o sr. Guerra, o arquitecto e o sr. alcalde. Explica que lle chama o veciño e lle di que presentou unha reclamación no Concello, con rexistro de entrada nº 5324, no cal pon que *"na intersección do vial da Igrexa cara ao cementerio-pavillón, o ancho da vía dobre sentido non está de acordo cos planos do proxecto, que debería de ter unha dimensión de 6 metros libres, achegase plano do proxecto aprobado. Ese vial ten unha dimensión de 5,35, reiterouse esta disconformidade co arquitecto municipal, coa concelleira de obras, Uxía Lemus e co propio alcalde Rafael Sisto no propio lugar. A día de hoxe reanudáronse as obras sen aportar ningunha solución."*

A sra. Castro explica que, antes disto, retiráronse os arbustos que había alí para, supostamente, crían que era para arribar a beirarrúa, pero non, a beirarrúa levantouse o encofrado, volveuse a facer de novo e quedou un trozo entre o peche desa señora e a beiravía, que non saben para que será, será para plantar xudías porque para outra cousa, entón aí ou esperar a que medre a maleza e haxa que rematar, como está facendo o Concello agora en Texexe, ou voltar ao hormigonado. Pregunta a sra. Castro que se vai e facer e cando se vai a facer, engadindo que ese vial debería acabar medindo os seis metros que figuran no proxecto, que lle dou o veciño e que está colgado na páxina do Concello.

O sr. alcalde dille á sra. Castro que se quere mañá quedan as nove, van alí co metro e poderá comprobar que mide seis metros, de aceira a aceira.

A sra. Castro di que ela vai co sr. alcalde a onde queira a comprobalo, porén o problema é que da entrada hacia a onde está a entrada do pavillón, se se mide de beirarrúa a beirarrúa mide 6 metros, pero se se mide dende a liña do arcén non mide 6 metros, en cambio en fronte ao pavillón se se mide dende a liña do arcén á outra liña do arcén e mide 6 metros

O sr. alcade dille á sra. Castro que se esqueza da liña de arcén.

A sra. Castro dí que a estrada é libre.

O sr. alcalde di que a liña de arcén desaparece dende o momento en que se fai a

beirarrúa, é unha liña residual. A liña de arcén, que se reivindica ata a aceira existente á vella quedaba escasamente unha cuarta, non era unha liña de arcén, era unha liña de arcén existente antes de facer esa vía. O proxecto, loxicamente, non se refire ás liñas de arcén, o proxecto refírese á distancia que queda entre as dúas beirarrúas. Aclara o sr. alcalde que aí é un caso excepcional, porque si que hai dúas beirarrúas feitas. Explica o sr. alcalde que el falou persoalmente co arquitecto para que se garantise que a distancia entre as dúas beirarrúas fora de 6 metros tal como poñía o proxecto.

O sr. alcalde explica que cada un pode medir os metros dende onde queira pero se hai polos lados perfectamente definidas as dúas beirarrúas, non hai máis opción que medila de beirarrúa a beirarrúa. Sinala que a preocupación del era se ese cambio que supón de localización do medio da estrada ía ter incidencia sobre as posibles cesións. Sinala que foi o que se lle intentou explicar e cree que ao final o vislumbrou, é dicir, non ven determinada agora pola distancia dende o eixo da carreteira, senón que a liña de edificación aparece perfectamente definida nos planos do Plan xeral, e xa podes medir dende calquera punto de referencia existente, por exemplo, como están a escala, se mides dende a súa casa ata liña de edificación, esa distancia é invariable vaia por onde vaia a estrada, e vai a ter que facer, se da 25 metros dende a súa casa á liña de edificación, aí vai a ir a liña de edificación, non vai a depender de onde estea o eixo da carreteira, que obviamente se pode cambiar por actuacións coma esta.

O sr. alcalde sinala que, de calquera xeito, contestaráselle formalmente e tamén dende un punto de vista técnico, para que, se considera que non se cumpre o proxecto, poda ir a onde considere oportuno, é dicir, cadaquén é libre de defender ata onde queira o que considere dos seus dereitos, algo no que el non vai a entrar.

17.- A sra. Calvo di que, tendo en conta a primeira parte do Pleno coas resolucións de cese, quería saber, en termos económicos, como ían a quedar as dúas dedicacións e media, que xa non se van a percibir, e se se ten pensado transferir ese diñeiro a outra partida xa que sería unha pena que fose a remanente tendo en conta que é capítulo I e pode transferirse en calquera momento.

O sr. alcalde di que se terá en conta pero tamén hai que ter en conta non só iso senón

por exemplo algunhas prazas que por desgraza ou se sacaron tarde, obviamente xa sabíamos que non se ían a poder sacar o 1 de xaneiro, pero as prazas por exemplo promocións internas ou novas prazas, teñen que ir orzamentadas dende o inicio do ano. Entón, hai remanentes por así dicilo que van a ser empregados. Primeiro, igual que aí se está xerando un superávit, estase xerando un déficit por exemplo coas coberturas de persoal contratado mediante bolsa para substitucións de baixas de persoal subrogado, porque é distinto nivel económico, polo que no capítulo de persoal hai bastante compensación entre uns e outros. Explica que, de calquera xeito, o outro día, nesta semana, presentaron dende asuntos económicos unha previsión xa cos gastos de todos de persoal previsibles ata final de ano e hai departamentos nos que hai un déficit e hai outros nos que hai superávit, agora terán que facer no próximo mes as transferencias necesarias para aproveitar eses cartos.

A sra. Calvo sinala que o dicía precisamente para iso, para aproveitalo.

18.- A sra. Calvo pregunta pola desratización de Montouto e San Sadurniño, di que non sabe se se levou a cabo porque din que aínda hai bastantes.

O sr. alcalde di que se se considera oportuno se pode falar directamente con Ana, que lles pode dar os papeis de cando se producen as desratizacións e ademais tamén valoracións específicas sobre cada zona por parte da empresa especializada, porque é certo que teñen unha estratexia especial de actuación que creo que vai dando resultados. Tamén é certo que este ano pola tardanza en aparecer as chuvias se produciu non só aquí senón en todos os Concellos un problema especial de presencia de ratas. Sinala que calquera caso en concreto incluso se lle pode plantexar á técnica directamente, para que se teña en conta.

A sra. Calvo di que o vai a facer porque os veciños comentan que efectivamente hai moitas.

19.- Sinala a sra. Calvo que hai que repoñer unha bombilla no parque de San Sadurniño, dunha farola, pasado o parque cara arriba, cara ao final. Sinala que non sabe exactamente cal é, engadindo que en todo caso pode chamar ao sr. Iglesias ou a quen corresponda para dicirllo con exactitude.

20.- A sra. Calvo di que hai que ir polos Tilos e facer unha prosprección en profundidade porque hai varias farolas que teñen os cables ao aire, e iso é bastante perigoso, porque lles falta a tapa e hai moitos nenos por alí.

21.- A sra. Calvo di que nas rúas dos chalés varios veciños comentaron que sería importante sinalizar as rúas, é dicir, pintar as zonas de aparcamento, de viabilidade e demais.

E non habendo máis asuntos que tratar, sendo as vinte e unha horas e cincuenta e cinco minutos, de orde da Presidencia, levántase a sesión, da que se estende a presente acta, do que eu, secretaria, dou fe.

O alcalde

33252651X RAFAEL CARLOS SISTO (R: P1508300I)
Firmado digitalmente por 33252651X RAFAEL CARLOS SISTO (R: P1508300I)
Fecha: 2022.01.28 13:39:28 +01'00'

Rafael C. Sisto Edreira

A secretaria

VIRGINIA FRAGA DÍAZ - 76967703C
Firmado digitalmente por VIRGINIA FRAGA DÍAZ - 76967703C
Fecha: 2022.01.28 13:35:20 +01'00'

Virginia Fraga Díaz

CONCELLO DE TEO
Secretaría Xeral

A C T A 10/2021

SESIÓN ORDINARIA PLENO MUNICIPAL

– 24 DE NOVEMBRO DE 2021 –

Na Casa do Concello, a vinte e catro de novembro de dous mil vinte e un, reúnense en primeira convocatoria as/os señoras/es concelleiras/os que se relacionan a continuación, baixo a presidencia do sr. alcalde, D. Rafael C. Sisto Edreira, co obxecto de celebrar a sesión ordinaria correspondente ao día da data, para a que foron debidamente convocadas/os.

ASISTENTES:

Alcalde:

D. Rafael Carlos Sisto Edreira

Concelleiras/os:

D.ª Iria Otero Romero
D. Xosé Ignacio Igrexas Vilar
D.ª María López Álvarez
D. José Manuel Guerra Calvelo
D. Antonio Reyes Sánchez Crespo
D.ª María Vázquez Rey
D.ª María Dolores Nariño Facal
D.ª María Teresa Castro Framil
D.ª Lucía Calvo de la Uz
D.ª Margarita Rosende Domínguez
D.ª Uxía Lemus de la Iglesia
D. Roberto Moñino Gil
D.ª María Josefa Argibay da Silva
D. José Manuel Elías Noya
D.ª Carmen Diéguez González
D. Manuel Barreiro Rozados

Secretaria xeral:

D.ª Virginia Fraga Díaz

Interventora:

D.ª Mónica I. Lado Varela

ORDE DO DÍA:

1.- APROBACIÓN DA ACTA DA SESIÓN ORDINARIA DE 29/09/2021

2.- DACIÓN DE CONTA DAS RESOLUCIÓNS DA ALCALDÍA (DA 1116/21 á 1281/21)

3.- RATIFICACIÓN DA RESOLUCIÓN DA ALCALDÍA DO 20/10/2021 (RES 1110.21) DE APROBACIÓN DO "PREGO PRESCRICIÓNS TÉCNICAS QUE REXERÁN A SUBMINISTRACIÓN DUN SILO DE ACEIRO PARA ALMACENAMENTO DE LODOS NA EDAR DE PONTEVEA"(POS+2021)

4.- RATIFICACIÓN DA RESOLUCIÓN DA ALCALDÍA DO 08/11/2021 (RES 1218.21) DE NOMEAMENTO DE REPRESENTANTES DA CORPORACIÓN NOS CONSELLOS ESCOLARES

5.- DITAME DA PROPOSTA DA ALCALDÍA DE DECLARACIÓN DE CRÉDITO NON DISPOÑIBLE

6.- DITAME DA MOCIÓN DO GRUPO MUNICIPAL DO PSdeG-PSOE CON MOTIVO DO DÍA 25 DE NOVEMBRO, DÍA INTERNACIONAL DA ELIMINACIÓN DA VIOLENCIA CONTRA A MULLER

7.- PROPOSICIÓN DO GRUPO MUNICIPAL DO BNG SOBRE O INCREMENTO DOS RECURSOS ECONÓMICOS DESTINADOS ESPECÍFICAMENTE A LOITAR CONTRA A VIOLENCIA DE XÉNERO

8.- MOCIÓNS

9.- ROGOS E PREGUNTAS

Co quórum establecido polas disposicións legais vixentes para a válida constitución do Pleno, o sr. alcalde, sendo as vinte horas, declara público e aberto o acto.

1.- APROBACIÓN DA ACTA DA SESIÓN ORDINARIA DE 29/09/2021.

O sr. alcalde pregúntalle ás/aos sras./es. concelleiras/os se desexan formular algunha observación á acta da sesión ordinaria celebrada o 29 de setembro de 2021.

Non habendo observacións ao respecto, queda aprobada a acta citada.

2.- DACIÓN DE CONTA DAS RESOLUCIÓNS DA ALCALDÍA (DA 1116/21 á 1281/21).

Dáse conta das Resolucións da Alcaldía ditadas dende o día 22 de outubro ata o 18 de novembro de 2021, que comprenden os números 1116 ao 1281, indicando o sr. alcalde que estiveron a disposición de todos os membros da Corporación.

O Pleno da Corporación dáse por enterado.

3.- RATIFICACIÓN DA RESOLUCIÓN DA ALCALDÍA DO 20/10/2021 (RES 1110.21) DE APROBACIÓN DO "PREGO PRESCRICIÓNS TÉCNICAS QUE REXERÁN A SUBMINISTRACIÓN DUN SILO DE ACEIRO PARA ALMACENAMENTO DE LODOS NA EDAR DE PONTEVEA"(POS+2021).

O sr. alcalde da conta da Resolución da Alcaldía de 20 de outubro de 2021 (res. 1110/2021), que se incorpora como anexo á presente acta.

O sr. alcalde explica que, en atención ao solicitado pola Deputación, foi precisa unha modificación no prego de prescricións técnicas nalgúns aspectos como a localización máis exacta da colocación do silo e outros puntos sen maior transcendencia, sen que se modifique ningún dos aspectos económicos.

Preguntado polo sr. alcalde, os grupos municipais non fan uso das súas respectivas quendas de intervención, non abríndose debate ao respecto.

Sometido o asunto a votación, o Pleno da Corporación, por unanimidade dos seus membros (4 Son de Teo, 7 PP, 4 PSdeG-PSOE e 2 BNG), acorda ratificar a Resolución da Alcaldía de 20 de outubro de 2021 (res. 1110/2021), anexada a presente acta.

4.- RATIFICACIÓN DA RESOLUCIÓN DA ALCALDÍA DO 08/11/2021 (RES 1218.21) DE NOMEAMENTO DE REPRESENTANTES DA CORPORACIÓN NOS CONSELLOS ESCOLARES.

Dáse conta da Resolución da Alcaldía de 8 de novembro de 2021 (res. 1218/2021), que se recolle a continuación.

"**RESOLUCIÓN DA ALCALDÍA**

ASUNTO: NOMEAMENTO DE REPRESENTANTES DA CORPORACIÓN NOS CONSELLOS ESCOLARES

EXPEDIENTE: 2021/G003/001288

No Pleno ordinario do 31 de xullo de 2019 realizouse o nomeamento de representantes da Corporación en órganos colexiados, de acordo co disposto no artigo 38.c) do R.D. 2568/1986, do 28 de novembro, polo que se aproba o Regulamento de Organización, Funcionamento e Réxime Xurídico das Entidades Locais.

No Pleno ordinario do 3 de marzo do 2021 modificouse á persoa representante da Corporación no Consello escolar do C.R.A. de Teo.

Á vista das comunicacións recibidas dos centros educativos de Teo, que deben renovar o respectivos consellos escolares, e de que as datas das renovacións son anteriores á convocatoria do vindeiro Pleno ordinario, é preciso realizar ditos nomeamentos, que deberán ser ratificados posteriormente no vindeiro Pleno ordinario.

En virtude do exposto e no uso das facultades que me confire o artigo 21.1 da Lei 7/1985, do 2 de abril, reguladora das bases do réxime local e demais normativa aplicable,

RESOLVO:

Primeiro.- Nomear ós/ás concelleiros/as que se detallan a continuación, como representantes desta Corporación nos seguintes Consellos Escolares:

- Consello Escolar do I.E.S. de Cacheiras: D. Antonio R. Sánchez Crespo
- Consello Escolar do C.E.I.P. de Calo: Dna. María López Álvarez
- Consello Escolar do C.E.I.P. A Ramallosa: Dna. María Vázquez Rey
- Consello Escolar do C.E.I.P. dos Tilos: Dna. María Josefa Argibay da Silva
- Consello Escolar do C.R.A. (Colexio Rural Agrupado): D. Manuel Barreiro Rozados

Segundo.- Dar traslado do presente acordo aos/ás concelleiros/as e notificalo aos órganos citados para o seu coñecemento e efectos oportunos.

Terceiro.- Ratificar a presente Resolución no vindeiro Pleno ordinario que se celebre".

Preguntado polo sr. alcalde, os grupos municipais non fan uso das súas respectivas quendas de intervención, non abríndose debate ao respecto.

Sometido o asunto a votación, o Pleno da Corporación, por unanimidade dos seus membros (4 Son de Teo, 7 PP, 4 PSdeG-PSOE e 2 BNG), acorda ratificar a Resolución da Alcaldía de 8 de novembro de 2021 (res. 1218/2021), anteriormente transcrita.

5.- DITAME DA PROPOSTA DA ALCALDÍA DE DECLARACIÓN DE CRÉDITO NON DISPOÑIBLE.

O sr. alcalde da conta da proposta de 5 de novembro de 2021, que se recolle a continuación, ditaminada favorablemente pola Comisión Informativa de facenda e asuntos económicos, Comisión especial de contas, de 18 de novembro de 2021.

"PROPOSTA DA ALCALDÍA

Visto o informe de intervencion de data 04/11/2021 relativo á situación de determinados créditos do Orzamento Municipal para 2021 que están duplicados, xa que no período entre o 01/01/2021 e a data de entrada en vigor do Orzamento se aprobaran varios expedientes de incorporación de remanentes de crédito do exercicio 2020 a 2021, figurando de novo eses créditos no Orzamento novo aprobado (de xeito que están duplicados), e que son os que de seguido se indican:

PARTIDA	PROXECTO	IMPORTE
160/619.00	BOMBEO DE SANEAMENTO EN CAXADE	270.919,00€
453/619.00	AFIRMADO E ACONDIC EO DOS FERREIROS	101.851,21€
450/619.00	REURBANIZACION DO NUCLEO DE SESTELO	221.609,99€

134/619.00	SENDA PEONIL DE SAN DOMINGOS A CS FOLGUEIRAS	187.169,91€
330/619.00	MANTEMENTO E REFORMA DO CENTRO SOCIAL DE REIS	87.926,36€

Considerando que, segundo dito informe de intervención, os créditos anteriores deberían de ser declarados indisponibles coa finalidade de non exceder o gasto do capítulo 6 neste exercicio 2021, debendo realizarse tal declaración nos termos que indica o artigo 33 do RD 500/1990, de 20 de abril.

PROPOÑO ao Pleno da Corporacion, previo dictame da Comision de Facenda e Asuntos Económicos, a adopción do seguinte ACORDO:

Primeiro.- Declarar como non dispoñibles os seguintes créditos do estado de gastos do Orzamento Municipal para 2021 por estar duplicados:

PARTIDA	**PROXECTO**	**IMPORTE**
160/619.00	BOMBEO DE SANEAMENTO EN CAXADE	270.919,00€
453/619.00	AFIRMADO E ACONDIC EO DOS FERREIROS	101.851,21€
450/619.00	REURBANIZACION DO NUCLEO DE SESTELO	221.609,99€
134/619.00	SENDA PEONIL DE SAN DOMINGOS A CS FOLGUEIRAS	187.169,91€
330/619.00	MANTEMENTO E REFORMA DO CENTRO SOCIAL DE REIS	87.926,36€

Segundo.- Dar conta do presente acordo aos servizos económicos municipais coa finalidade de que se realicen as anotacions contables pertinentes".

O sr. alcalde aclara que a razón de facer indispoñible este crédito é que está duplicado e non sería lóxico ter un crédito orzamentario do que poder botar man e gastar o dobre do necesario. A orixe está en que o orzamento vixente entrou en vigor a mediados de febreiro, despois da súa publicación, e nese período houbo que prorrogar os

orzamentos, prorrogándose tamén as obras que estaban xa iniciadas, o importe desas obras, e como ían no orzamento do ano seguinte por iso figuraban agora nos programas de contabilidade por duplicado e no propio orzamento. Por esa razón hai que acordar a indispoñibilidade deses créditos para non facer un dobre gasto, que realmente non estaba aprobado orzamentariamente.

Aberta a primeira quenda de intervencións, o portavoz do BNG, sr. Barreiro, e a portavoz do PSdeG-PSOE, sra. Lemus, non fan uso das súas respectivas quendas de intervención.

Intervén o portavoz do PP, sr. Guerra, quen lle cede a palabra á concelleira do seu grupo D.ª Lucía Calvo de la Uz.

A sra. Calvo explica que van a votar que si porque o contrario sería unha imprudencia, e supón, dado o informe da Intervención, que detectaron en Intervención esa duplicidade deses créditos. Manifesta que non entende moi ben como ao elaborar o orzamento non se deu conta ninguén de que esas partidas estaban duplicadas, ou que ó mellor déronse conta, porque se trata de case 900.000 euros, que é moito diñeiro. Dubida a sra. Calvo de que non sexa outra práctica de inflamento, coma o dos terreos e demais, porque un error de 900.000 euros é moito. Dirixíndose ao sr. alcalde dille que el sabe que eses créditos xa estaban elevados ao Pleno e aprobados, polo que non tiña que telos incorporado no orzamento.

O sr. alcalde explica que cando se aproban uns orzamentos apróbanse enteiros, de todo o que se vai a executar, pero que a aprobación dos presupostos non é inmediata, teñen que expoñerse publicamente un mes, senón non cumpre regulamentariamente. Durante ese período é no que Intervención prorroga os anteriores para poder facer fronte a algún pago derivado desas obras. O lóxico é que unha vez que entre en vigor o orzamento vixente se anule xa automaticamente, ou non se prorrogue con anterioridade, pero a Alcaldía só as aprobou unha vez. Entende o sr. alcalde que se levase uns orzamento nos que non figurasen a maioría dos investimentos que se van realizar , ao resto dos membros da Corporación non lles gustaría, engadindo que outra cuestión é que haxa que ter coidado, aínda que non precisamente pola súa parte.

A sra. Calvo aclara que ela preferiría que se tivese feito así, que con explicalo xa estaba, que non dirían nada, porque xa saben que estaban aprobados con anterioridade.

O sr. alcalde incide en que nese momento non se producira a prórroga do orzamento, no momento en que se aprobaron as obras, e que Intervención non fixera esa provisión, dando continuidade aos orzamentos anteriores.

A sra. Calvo responde novamente que podían terse aprobado os orzamentos tamén en tempo e forma e ter prudencia, ao que responde o sr. alcalde que aí si que lle ten que dar a razón, engadindo que entón igual deberían todos ter claras as obras do POS con anterioridade, e moitas cousas máis, porque se se aproban os orzamentos e, por exemplo, non se sabe nin en que se van gastar os investimento do POS, non vale de nada.

A sra. Calvo manifesta que todo é poñerse, porque materia hai para meter no POS, ao que lle responde o sr. alcalde que o que non saben son os cartos que van a ter, que non están os proxectos aprobados e que non se pode meter algo que non foi aprobado pola Corporación.

O sr. alcalde sinala que intentarán aprobar os orzamentos canto antes, pero que en todo caso é unha cuestión de prazos establecidos.

Preguntado polo sr. alcalde, non se apertura unha segunda quenda de intervencións.

Sometido o asunto a votación, o Pleno da Corporación, por unanimidade dos seus membros (4 Son de Teo, 7 PP, 4 PSdeG-PSOE e 2 BNG), acorda:

<u>Primeiro</u>.- Declarar como non dispoñibles os seguintes créditos do estado de gastos do Orzamento Municipal para 2021 por estar duplicados:

PARTIDA	PROXECTO	IMPORTE
160/619.00	**BOMBEO DE SANEAMENTO EN CAXADE**	**270.919,00€**
453/619.00	**AFIRMADO E ACONDIC EO DOS FERREIROS**	**101.851,21€**

450/619.00	**REURBANIZACION DO NUCLEO DE SESTELO**	**221.609,99€**
134/619.00	**SENDA PEONIL DE SAN DOMINGOS A CS FOLGUEIRAS**	**187.169,91€**
330/619.00	**MANTEMENTO E REFORMA DO CENTRO SOCIAL DE REIS**	**87.926,36€**

Segundo.- Dar conta do presente acordo aos servizos económicos municipais coa finalidade de que se realicen as anotacions contables pertinentes.

Sendo as vinte horas e nove minutos abandona o Salón de Plenos a interventora municipal D.ª Monica I. Lado Varela.

6.- DITAME DA MOCIÓN DO GRUPO MUNICIPAL DO PSdeG-PSOE CON MOTIVO DO DÍA 25 DE NOVEMBRO, DÍA INTERNACIONAL DA ELIMINACIÓN DA VIOLENCIA CONTRA A MULLER.

O sr. alcalde cede a palabra á portavoz do PSdeG-PSOE, D.ª Uxía Lemus de la Iglesia.

A sra. Lemus da conta da moción do seu grupo de 5 de novembro de 2021 (Rex. 999, nº entrada 2903, de 05/11/2021), que se recolle a continuación, ditaminada favorablemente pola Comisión Informativa benestar social, igualdade, transportes, turismo, comercio e emprego de 18 de novembro de 2021.

"MOCIÓN QUE PRESENTA O GRUPO MUNICIPAL SOCIALISTA, ó abeiro do disposto nos artigos 91.4 e 97 do Regulamento de Organización, Funcionamento e Réxime Xurídico das Entidades Locais (Real Decreto 2568/1986), CON MOTIVO DO DÍA 25 DE NOVEMBRO, DÍA INTERNACIONAL DA ELIMINACIÓN DA VIOLENCIA CONTRA A MULLER, PARA A SÚA CONSIDERACIÓN, DEBATE E POSTERIOR APROBACIÓN POLO PLENO DO CONCELLO DE TEO

EXPOSICIÓN DE MOTIVOS

Cada 25 de novembro, o grupo municipal socialista súmase á conmemoración do Día Internacional contra a Violencia contra as mulleres. Compartimos a dor de tantas mulleres que sofren violencia, das súas fillas e fillos, nais, pais, familiares e amizades. A elas diriximos todo o noso apoio, a convicción de que loitamos pola máis xusta das

causas e o noso compromiso de non deixar de avanzar ata erradicar da nosa sociedade a violencia machista. Sabemos que o camiño será longo, pero iso só fai máis urxente que apuremos o paso e que sigamos avanzando.

Desde 2003 foron asasinadas no Estado 1.117 mulleres e 44 nenas e nenos. Desde 2019 interpuxéronse 1.743.680 denuncias por violencia de xénero e 452.095 ordes de protección, e 652.795 mulleres recibiron o apoio dos Corpos e Forzas de Seguridade a través do Sistema de Seguimento Integral nos casos de Violencia de Xénero VIOGEN. Segundo os datos da Macroenquisa de violencia contra a muller, o 34,2% das mulleres de todo o Estado sufriron violencia por parte das súas parellas ou exparellas e o 47,2% non denunciou nin empregou os servizos públicos de axuda, e en moita maior medida no caso de mulleres novas.

En Galicia, cada día se incoan nos xulgados 17 novos procedementos penais por violencia contra a muller. Estes xulgados recibiron no segundo trimestre deste ano 1.649 denuncias por violencia machista, un 10,4 % máis que no mesmo período do ano pasado. Tamén con respecto a 2020 existiu un incremento do 9,6% no número de mulleres que son recoñecidas como vítimas, sendo a 30 de xuño de 2021 un total de 1.636. O primeiro Informe sobre a Violencia contra a Muller 2015-2019 apunta ademais que cerca da metade das infraccións penais cometidas contra mulleres en Galicia responden a violencia psíquica, a máis invisible das violencias machistas.

Non podemos resignarnos a que se asuma como normalidade a traxedia dolorosamente cotiá da violencia machista porque non é un destino escrito en pedra senón o resultado, tal e como sinala Nacións Unidas, “dunhas relacións de poder desiguais entre mulleres e homes que persiste como unha crise silenciosa”.

Como cada 25 de Novembro as e os socialistas alzamos a voz contra ese silencio. Sumamos a nosa palabra á de millóns de mulleres e homes que en todo o planeta din basta e reafirmamos ese compromiso tamén con feitos. Desde o Partido Socialista impulsamos o Pacto de Estado contra a Violencia de Xénero, a Lei Orgánica 1/2004, de 28 de decembro, de Medidas de Protección Integral contra a Violencia de Xénero, que supuxo o recoñecemento de que existe un tipo específico de violencia, a que se exerce contra as mulleres polo feito de ser mulleres e supuxo un cambio completo de perspectiva amplamente demandada polo movemento feminista.

Co Real Decreto-lei de medidas urxentes para o desenvolvemento do Pacto de Estado contra a violencia de xénero abordáronse os cambios lexislativos necesarios para ampliar a protección das vítimas e as súas fillas e fillos, e durante a crise da COVID-19 puxéronse a disposición das administracións os fondos para previr e combater a violencia de xénero. Tamén a igualdade é un dos catro eixos principais do ‘Plan de Recuperación, Transformación e Resiliencia’ que lidera o Goberno de España e a loita contra a violencia machista terá un papel prioritario neste proceso.

O Pacto de Estado contra a Violencia de Xénero cumprirá a súa vixencia o próximo año e consideramos que é o momento de coñecer o seu impacto, de avaliar, renovar e actualizar o compromiso contra a violencia machista, volvendo sumar o maior consenso posible para que a violencia de xénero siga a ser unha cuestión de Estado, que atinxe

a todos os partidos políticos. É o momento de mellorar a coordinación das diferentes administracións na loita contra a violencia de xénero, así como dotar esta tarefa co financiamento axeitado a través das Comunidades Autónomas e concellos, pero tamén a través das organizacións feministas da sociedade civil.

En cumprimento co Pacto de Estado contra a Violencia de Xénero, o Partido Socialista considera que os diferentes tipos de violencia que sofren as mulleres requiren de leis específicas e integrais para adecuar a necesidade de intervención e de protección a cada tipo de violencia. É urxente a aprobación da Lei Orgánica de Garantía da Libertad Sexual -coñecida como Lei do Só Si é Si- para que o consentimento da muller sexa o aspecto fundamental sobre o que se configuran os delitos contra a liberdade sexual.

Consideramos que se debe avanzar cara a un novo marco lexislativo orientado á abolición da prostitución. A trata con fins de explotación sexual non pode desligarse da prostitución, a forma máis terrible de violencia contra as mulleres. Son dúas caras dunha mesma realidade xa que a trata de mulleres e nenas con fins de explotación sexual existe porque hai demanda de mulleres e nenas para a prostitución. O Partido Socialista desexa unha sociedade onde as mulleres e as nenas non sexan prostituídas, nas que os corpos de mulleres e nenas non sexan obxectos de consumo. O noso modelo de sociedade é un no que homes e mulleres son iguais e libres e esa idea é incompatible coa prostitución e la trata de seres humanos.

Non podemos esquecer que a prostitución non é un problema das mulleres, senón de calidade democrática. Garantir a liberdade, a seguridade e a vida das mulleres e protexer as vítimas non é unha opción, é unha obriga. A violencia machista interpélanos e as administracións locais debemos combatela con todos os medios ao noso alcance.

No ámbito das nosas competencias, desenvolvemos un papel fundamental na prevención, así como na información, asesoramento, protección e acompañamento ás mulleres vítimas e seus fillos e fillas.

Por todo isto, desde o Grupo Municipal Socialista de Teo propoñemos para a súa aprobación polo Pleno os seguintes acordos:

- Ratificar o compromiso firme do Concello cos dereitos das mulleres, a erradicación de calquera tipo de violencia machista e combater calquera discurso negacionista e posicionamento político que negue a violencia de xénero ou rexeite as políticas públicas enfocadas á súa total erradicación.

- Impulsar e/ou reforzar as medidas contidas na Lei Orgánica 1/2004, de 28 de decembro, de Medidas de Protección Integral contra a Violencia de Xénero e no Pacto de Estado contra a Violencia de Xénero no marco das competencias municipais, así como o seu seguimento.

- Instar ao Goberno de España á actualización e renovación do Pacto de Estado contra a Violencia de Xénero en Cortes Xerais para buscar o maior consenso político e

social e á mellora da coordinación institucional para garantir que os Fondos do Pacto se implementen da maneira máis óptima.

- Dotar dos recursos económicos necesarios e axentes especializados os instrumentos de loita contra todas as formas de violencia contra as mulleres.

- Impulsar no marco das competencias municipais que as políticas públicas en materia de servizos sociais, sanidade, seguridade e igualdade teñan tamén como obxectivo a abolición da prostitución.

- Instar ao Goberno de España a impulsar un marco normativo orientado á abolición da prostitución.

- Colaborar coas asociacións da sociedade civil que loitan contra a violencia machista e traballan pola igualdade de homes e mulleres".

Aberta a primeira quenda de intervencións, o portavoz do BNG, sr. Barreiro, manifesta o seu apoio á moción. Explica que non poden máis que sorprenderse de que se fale na moción da aprobación de leis, como por exemplo que se debe protexer ás mulleres da trata e da explotación, cando o PSOE é o que está no goberno do Estado dende xa fai dous anos, polo que pensa que xa van un pouco tarde. Considera o sr. Barreiro que tamén van tarde derrogando as leis que hai que derrogar, que xa foron prometidas fai anos, como por exemplo a mal chamada reforma laboral ou a Lei mordaza.

Intervén o portavoz do PP, sr. Guerra, quen anuncia o apoio do seu grupo,

A concelleira de Son de Teo, sra. Álvarez, anuncia o apoio do seu grupo.

Preguntado polo sr. alcalde, non se apertura unha segunda quenda de intervencións.

Rematado o debate e sometido o asunto a votación, o Pleno da Corporación, por unanimidade dos presentes (4 Son de Teo, 4 PSdeG-PSOE, 7 PP e 2 BNG), acorda:

- **Ratificar o compromiso firme do Concello cos dereitos das mulleres, a erradicación de calquera tipo de violencia machista e combater calquera discurso negacionista e posicionamento político que negue a violencia de xénero ou rexeite as políticas públicas enfocadas á súa total erradicación.**

- **Impulsar e/ou reforzar as medidas contidas na Lei Orgánica 1/2004, de 28 de decembro, de Medidas de Protección Integral contra a Violencia de Xénero e no Pacto de Estado contra a Violencia de Xénero no marco das competencias municipais, así como o seu seguimento.**

- **Instar ao Goberno de España á actualización e renovación do Pacto de Estado contra a Violencia de Xénero en Cortes Xerais para buscar o maior consenso político e social e á mellora da coordinación institucional para garantir que os Fondos do Pacto se implementen da maneira máis óptima.**

- **Dotar dos recursos económicos necesarios e axentes especializados os instrumentos de loita contra todas as formas de violencia contra as mulleres.**

- **Impulsar no marco das competencias municipais que as políticas públicas en materia de servizos sociais, sanidade, seguridade e igualdade teñan tamén como obxectivo a abolición da prostitución.**

- **Instar ao Goberno de España a impulsar un marco normativo orientado á abolición da prostitución.**

- **Colaborar coas asociacións da sociedade civil que loitan contra a violencia machista e traballan pola igualdade de homes e mulleres.**

7.- PROPOSICIÓN DO GRUPO MUNICIPAL DO BNG SOBRE O INCREMENTO DOS RECURSOS ECONÓMICOS DESTINADOS ESPECÍFICAMENTE A LOITAR CONTRA A VIOLENCIA DE XÉNERO.

O sr. alcalde aclara que esta moción tivo un problema no prazo de presentación polo que se incorporou na orde do día do Pleno, aínda que non foi ditaminado por Comisión Informativa, é resulta necesario ratificar a súa inclusión na orde do día.

Sometida a votación, o Pleno da Corporación, por unanimidade dos seus membros, acorda ratificar a inclusión do asunto na orde do día, de acordo cos artigos 82.3 e 97.2 do ROF e 31.2 do ROM.

O sr. alcalde cede a palabra á concelleira do BNG, sra. Diéguez.

A sra. Diéguez da conta da proposición do seu grupo de 10 de novembro de 2021 (Rex. 999, nº entrada 3017, de 17/11/2021), que se recolle a continuación.

"O Grupo municipal do BLOQUE NACIONALISTA GALEGO no Concello de Teo, ao abeiro do Regulamento orgánico municipal do Pleno da Corporación, presenta a seguinte moción **sobre o incremento dos recursos económicos destinados especificamente a loitar contra a violencia de xénero** para o seu debate en Pleno.

Exposición de motivos:

A loita contra a violencia machista é un dos retos máis grandes e dos deberes urxentes da sociedade galega.

No que vai de ano 2021 Galiza xa tivo que saír á rúa condenar un feminicidio cometido na Coruña, á espera de que conclúan as investigacións respecto doutro asasinato dunha muller no Barco de Valdeorras. Segundo os datos do IGE, durante o 1º semestre de 2021 a Atención polo Punto de Coordinación das Ordes de Protección abordou o seguimento de 536 novos expedientes e foron comunicadas máis de 500 medidas de protección. Así mesmo, diversos colectivos denunciaron recentemente o incremento da violencia obstétrica por mor das dificultades de acceso aos servizos durante a pandemia, así como a permanencia da vulneración de dereitos como o acceso a un aborto digno e gratuíto no sistema público de saúde.

A pandemia da covid-19 trouxo ao noso contexto actual unha importante crise sanitaria, social e económica que atravesa de forma moi intensa a realidade das mulleres, un dos sectores máis afectados da nosa sociedade. É evidente que neste contexto, aínda que invisibilizada, a violencia machista continuou connosco. Asociacións de mulleres, institucións e profesionais de diferentes ámbitos coinciden na grave afección das medidas de confinamento e de restrición de actividade e mobilidade social para a actuación sobre a violencia machista e o grave risco para milleiros de mulleres.

Entre outros exemplos, podemos sinalar como na súa Memoria anual do ano 2020, coñecida en outubro, a Fiscalía Superior de Galiza sinala que hai un nicho de criminalidade que a pandemia ocultou e que no ámbito da violencia machista "o nivel de convivencia que a situación xerou, sen ningunha dúbida, supuxo un aumento que as cifras derivadas da fría estatística non

reflicten, pero que aparecerá seguramente nun futuro non moi afastado ao atoparse actualmente soterrada, de forma que pronto, entendemos, xurdirá un goteo de procedementos cuxa orixe ou aparición se deriva da pandemia."

Polo tanto, aínda que a situación da pandemia estea nunha fase de control, é necesario que se atendan todas as súas repercusións, tamén no ámbito da violencia machista. É necesario, polo tanto, abordar a necesidade de fortalecer os medios existentes e de adquirir máis compromisos orzamentarios, lexislativos e políticos.

Nos últimos anos Galiza é exemplo de importantes avances institucionais, como o recoñecemento da violencia vicaria como violencia machista, e de importantes mobilizacións, como amosa a cada vez maior resposta aos feminicidios, en concovatorias e asistencia, ou as históricas manifestacións dos 8 de marzo. Estes feitos dan conta da fartura social e do gran rexeitamento á violencia machista da sociedade galega, como tamén reflicten os datos da enquisa sobre percepción da violencia de xénero por parte da sociedade galega, que sinala como o 80% da sociedade entende que este é un problema social que atinxe a todas as persoas e non se circunscribe ao ámbito privado.

Por todos estes motivos, é necesario que este 25 de novembro fuxa de ritualismos e declaracións de intencións e que colectivamente asumamos máis compromisos.

Por estes motivos, o BNG solicita do Pleno da Corporación Municipal a adopción do seguinte acordo:

1. Demandar da Xunta de Galiza o incremento dos recursos económicos destinados especificamente a loitar contra a violencia de xénero do proxecto de orzamentos de 2022 de forma que se sitúen, como mínimo, no 1% do total e así dotar de suficientes recursos para que se rectifique a liña de incumprimento da Lei 11/2007, do 27 de xullo, galega para a prevención e o tratamento integral da violencia de xénero, como por exemplo no ámbito da atención psicolóxica garantida desde a atención primaria.
2. Demandar da Xunta de Galiza o reforzo e ampliación da rede de Centros de Información ás Mulleres para garantir a cobertura do conxunto do territorio especialmente aquelas comarcas que actualmente carecen deste servizo así como a dotación dos medios humanos e materiais necesarios para reforzar o cadro de persoal daqueles CIM que asumen unha maior carga de traballo. Para tal fin, a Xunta de

Galiza elaborará e remitirá á Cámara galega e á FEGAMP antes de finalizar o presente ano un Plan específico debidamente orzamentado e coa correspondente planificación temporal para levalo a cabo".

Aberta a primeira quenda de intervencións, a portavoz do PSdeG-PSOE, sra. Lemus anuncia o apoio do seu grupo.

Intervén o portavoz do PP, D. José Manuel Guerra Calvelo, quen lle cede a palabra á concelleira do seu grupo, D.ª Dolores Nariño Facal.

A sra. Nariño aclara que só quere facer un matiz acerca do investimento en materia de igualdade, pois quere deixar claro que dende a Secretaría Xeral de Igualdade contarase para o 2022 cun orzamento de 31,4 millóns de euros, o cal supón un 14% máis que no 2021, cando se destinaron 27,6 millóns, polo que se está no senso de incremento.

Segue indicando que en igualdade e loita contra a violencia de xénero investirase no 2022 un total de 29,4 millóns de euros mentres que no 2009 se destinaron 13,8 millóns de euros. Di que nese ano, no 2009, estaba o bipartito, co cal entende que é un dato obxectivo ao que se podería facer referencia.

Sinala a sra. Nariño que, respecto ao outro punto no que se fala de que dalgún xeito haxa un mínimo do 1% do total, indica que no orzamento que ten Política Social destinado a conciliación e políticas de igualdade agora mesmo acadarían un 1,43% do total dos orzamentos previstos, co cal supera ese 1%.

O sr. alcalde anuncia o apoio do seu grupo.

Preguntado polo sr. alcalde, non se apertura unha segunda quenda de intervencións.

Rematado o debate e sometido o asunto a votación, o Pleno da Corporación, con dez votos a favor (4 Son de Teo, 4 PSdeG-PSOE e 2 BNG) e sete abstencións (7 PP), acorda:

1.- Demandar da Xunta de Galiza o incremento dos recursos económicos destinados especificamente a loitar contra a violencia de xénero do proxecto de

orzamentos de 2022 de forma que se sitúen, como mínimo, no 1% do total e así dotar de suficientes recursos para que se rectifique a liña de incumprimento da Lei 11/2007, do 27 de xullo, galega para a prevención e o tratamento integral da violencia de xénero, como por exemplo no ámbito da atención psicolóxica garantida desde a atención primaria.

2.- Demandar da Xunta de Galiza o reforzo e ampliación da rede de Centros de Información ás Mulleres para garantir a cobertura do conxunto do territorio especialmente aquelas comarcas que actualmente carecen deste servizo así como a dotación dos medios humanos e materiais necesarios para reforzar o cadro de persoal daqueles CIM que asumen unha maior carga de traballo. Para tal fin, a Xunta de Galiza elaborará e remitirá á Cámara galega e á FEGAMP antes de finalizar o presente ano un Plan específico debidamente orzamentado e coa correspondente planificación temporal para levalo a cabo.

8.- MOCIÓNS.

Antes de entrar no punto noveno da orde do día relativo a rogos e preguntas, o sr. alcalde, comenta que, tal como se trasladou no día de onte por correo electrónico, o seu grupo municipal presenta unha moción de urxencia pola eliminación da superstición como criterio técnico. Manifesta que a razón da urxencia é porque foi nestes días cando se coñeceu esta situación e pensan que é un absurdo mantela, polo que cando antes se corrixa moito mellor.

Sometida a urxencia a votación, o Pleno da Corporación, con seis votos a favor (4 Son de Teo e 2 BNG) e once votos en contra (7 PP e 4 PSdeG-PSOE), acorda que non se proceda ao debate e posterior votación da moción do grupo municipal de Son de Teo pola eliminación da superstición como criterio técnico.

9.- ROGOS E PREGUNTAS.

ROGOS E PREGUNTAS FORMULADOS POLO BNG.

O/a concelleiro/a do BNG, formulan os/as seguintes rogos e preguntas:

1.- O sr. Barreiro comenta que con respecto ás beirarrúas que se están facendo pola zona da Cascalleira hai queixas de que se están facendo demasiado altas e que quedan as casas máis baixas que a propia beirarrúa. Sinala que non sabe se iso se pode amañar dalgunha forma, engadindo que non semella moi aquelado que haxa que baixar ás casas.

O sr. alcalde aclara que a situación, altura e características técnicas estaban descritas en proxecto, pero de calquera xeito na última visita que se fixo á obra perduraba unha situación conflitiva en dous ou tres casos, ben porque batía o coche, ou por un tema de augas e de acceso que quedou sen amañar aínda, e algunha outra máis, en principio quedaron todas resoltas. Sinala que se acordou tamén que en vez de esperar ao final da obra para rematar todo, a ver se era posible ir rematando a actuación por partes para non xerar aí situacións incómodas dunha forma permanente.

2.- O sr. Barreiro di que lles chegaron queixas de que, na mesma zona da Cascalleira, non hai semáforo ou está apagado usualmente, e os coches soben e baixan e un día pode haber un desgusto ou simplemente teñen que dar marcha atrás 1,5 km. Pide que se lle dea solución.

3.- O sr. Barreiro refírese ao problema da auga en Campos de Mirabel, e di que xa se sabe cal é a problemática e algunha das solucións posibles. Pide que se poñan xa a traballar en solucionalo, porque levan así polo menos dende o 2012.

O sr. alcalde comenta que entenden que é unha das obras prioritarias que o BNG trasladou para a realización do POS e entón en principio o que se vai facer é encargar a realización do proxecto, que aínda que sexa unha cuestión relativamente pequena hai que coñecer o alcance económico.

4.- Indica o sr. Barreiro que un veciño de Bustelo ten unha entrada á casa de apenas 30 metros, sen asfaltar, e que daquela a concelleira dixéralle que estaba autorizado polo departamento de urbanismo facer esa obra. Pregunta se se vai a manter esta intención ou se cambiou algo.

O sr. alcalde di que a verdade é que descoñecen en concreto a situación, pero que se comprometen nesta semana a mirar e ver en que punto está para intentar solucionalo.

O sr. Barreiro comprométese a enviarlle ao sr. alcalde por correo electrónico o número da vivenda, posto que nestes intres non se lembra.

5.- Indica o sr. Barreiro que as acacias da Casa Común da Torre seguen sen cortarse, e pensa que é un tema fácil de solucionar.

6.- Pregunta o sr. Barreiro por unha tapa de subministro que hai nunha beirarrúa, subindo para Parque Montouto, despois da rotonda dos Tilos, que non sabe se o material do que está feito é aluminio, pero é moi esvaradizo. A sra. Carmen Diéguez puntualiza que hai dúas tapas. O sr. Barreiro segue dicindo que é un material que claramente non é o axeitado para poñer unha tapa e que xa houbo varias persoas que estiveron a punto de caer.

O sr. Igrexas pregunta exactamente onde está, indicándolle o sr. Barreiro o punto exacto.

7.- O sr. Barreiro interésase por un trozo de terreo que un veciño de Solláns pretendía ceder ao Concello, que seica non se lle respondeu. Pregunta se hai previsión de facelo.

O sr. alcalde responde que antes de fin de ano concretarase.

8.- O sr. Barreiro di que había unha fochanca na Silva, en Lampai, na altura do número 28, que parece ser que é bastante importante e incluso perigosa, pola súa dimensión.

9.- A sra. Diéguez lembra o lixo que había polo monte, indicando que se recolleu o plástico, pero quedaron máis restos.

O sr. Igrexas di que non é só alí, senón que pensa que debe de haber un matadoiro ilegal, pois na zona da Casalonga está igual, e onda a Canteira hai un montón de bolsas azuis que deixan con restos de matanzas.

A sra. Diéguez sinala que as rodas non se recolleron.

O sr. Igrexas responde que as rodas non pode recollelas GESECO, pois é un residuo contaminante e iso é unha cuestión do SEPRONA. Explica que se trata dun problema porque se están nunha finca privada sería o dono da mesma o que tería que levalas a reciclar, porque non é un residuo que se poida coller e levar ao punto limpo, é un

residuo máis contaminante. Manifesta tamén que as hai en máis sitios, engadindo que o terá en conta e mirará como se pode solucionar.

ROGOS E PREGUNTAS FORMULADOS POLO PSdeG-PSOE:

Os/as concelleiros/as do PSdeG-PSOE formulan os seguintes rogos:

1.- A sra. Lemus sinala que a veciñanza de Beitureira pide un taboleiro, porque agora non teñen.

2.- A sra. Lemus di que viu nas redes que hai unhas novas placas para as rúas e pregunta se se vai cambiar tamén a numeración ou só se van facer as placas, porque a numeración tampouco é que se vexa case nada e se desgastou moi rápido.

O sr. Igrexas comenta que en principio o que se fixo foi editar, segundo o logo, a imaxe do Concello, facer unha imaxe de placa porque non a había, e se van cambiar as placas das rúas. A continuación e posible que se cambie algunha numeración, porén a cuestión non é tanto cambialas senón dar a posibilidade de cambialas.

O sr. alcalde di que en principio, dende hai bastante tempo xa, cando algún particular reclamaba, porque se atopaba unha placa en mal estado, dicíaselle que nese momento a placa se puxera debido á numeración nova, pero xa a partir daquel momento tanto as casas que non tiñan número asignado porque non estaban construídas ou o que fose, xa os particulares con total liberdade poden poñer o seu número.

O sr. Igrexas di que se vai facer un modelo segundo a mesma tipografía e imaxe, e que se trata dunha cousa que vai a estar colgada.

3.- A sra. Lemus refírese ao Centro de Saúde dos Tilos e di que o Conselleiro saíu o outro día dicindo que mandara unha carta aos alcaldes pedíndolle a nova parcela. Pregunta a sra. Lemus se xa se mandou.

O sr. alcalde explica que se recibiu, pero que non se lle contestou aínda, que a previsión é contestar na próxima semana porque hai unha dúbida con respecto á edificabilidade e a superficie da parcela, pois na carta que remitiron fálase dunha superficie edificable moi grande, de case 2.500 metros cadrados, e a edificabilidade na parcela pola lei pensa que é do 0,3 ou incluso menor, co cal é posible que o Concello

se teña que facer con un cacho doutra parcela próxima para conseguir esa superficie. Salienta o sr. alcalde que iso o ían a determinar dende urbanismo, engadindo que, salvo ese problema, o resto en principio estaría todo bastante avanzado e a idea do equipo de goberno é mandalo canto antes para intentar, se se pode, adiantar de fase.

ROGOS E PREGUNTAS FORMULADOS POLO PP:

Os/as concelleiros/as do PP formulan os seguintes rogos:

1.- O sr. Guerra comenta que anotou o que dixo o compañeiro sobre a Cascalleira, e entende que efectivamente non sabe se a normativa di a altura da beirarrúa, pero pensa que se está a tempo de corrixilo.

2.- O sr. Guerra indica que, segundo a veciñanza, a pista de Tarrío a Vilanova está en mal estado e que aí hai unha que vai ao número 2, que son 50 metros, aproximadamente, de terra, e pide que se asfalte.

3.- Refírese o sr. Guerra ao paso de peóns do edificio de Mais Palomas, tan demandado pola xente, e solicita que se mire de poñelo.

4.- Refírese o sr. Guerra ao muíño da Ribera ei di que se estivo limpando e agora hai un tempo que non se limpa. Pide que se lle dea unha limpeza.

O sr. Igrexas comenta que o cauce non se pode limpar.

O sr. Guerra pide tamén unha barandilla para alí.

5.- Di o sr. Guerrra que no alto da Veiga, en Teo, a estrada que vai dende Campos a Noceda está nun estado lamentable, e hai un sinal que marca cinco toneladas e non sabe se se lle borrou porque o círculo está todo negro. Pide que se repara a estrada e que se substitúa o sinal.

6.- Refírese o sr. Guerra ás pistas que van a Noceda, di que están desfeitas e pide que se arranxen.

7.- O sr. Guerra di que o outro día pasou por Campos de arriba e entre o número 51 e o número 63 hai uns socabóns moi importantes, e pide que se arranxen.

8.- Refírese o sr. Guerra á pista de Procelas a Tras do Eixo, por onde pasa o autobús do IES, o Teobus, e sinala que está en moi mal estado e pide que se revise.

9.- A sra. Vázquez sinala que no campo de fútbol de Calo na fin de semana pasada non había electricidade. Si había luz pero non electricidade nos enchufes, e precisouse recargar unha batería dunha cámara e non se puido facer.

Sinala a sra. Vázquez que no campo de fútbol do Praíña un dos focos non alumean. Sinala que descoñece se é intencionadamente ou porque están avariados, polo que pide que se revisen.

O sr. Igrexas, tratándose do campo de fútbol de Calo, sinala que hai que cambiar a instalación, que se vai facer unha obra e pode ser que haxa algún que non funcione. Explica que as instalacións dos campos de fútbol fixéronse sen ningún tipo de planificación, polos equipos, como puideron, non hai planos nin nada en que basearse polo que agora o que hai que facer é practicamente tiralas todas e volver a facelas. Sinala que se está elaborando un proxecto para reformar todo o interior do campo municipal de Rebordelo e unha das cousas que mais preocupan son as instalacións eléctricas.

En referencia ao campo do Praíña, explica o sr. Igrexas que ten unhas condicións mellores. Indica que houbo un problema cunha subida de tensión e fastidiou dous focos, que se están a reclamar a Fenosa, pero para iso tense que facturar unha empresa exterior, pois se se fai dende o Concello non se lle pode facturar a Fenosa.

10.- A sra. Vázquez pregunta pola estrada que da acceso ao campo de fútbol do Praíña e ó CSC da Pontevella, pois tanto en relación a esa como a que sae pola parte de abaixo e que da acceso aos aparcadoiros, xa se solicitara que se mirase e se intentase reparar cando houbo as obras, porque quedara moi deteriorada. Explica a sra. Vázquez que o deterioro foi en aumento e que unha señora caeu e torceu un nocello. Indica que é unha zona pola que soen pasear, e hai un par de veciñas que agora non queren saír precisamente porque entre a inestabilidade e a visión que elas teñen non lle da seguridade, e outra familia que saíu cunha cadeira de rodas, amén quedaron entallados nun dos baches.

O sr. Igrexas comenta que iso consolidouse como aparcadoiro e que a idea é traballar para consolidar un carril de circulación marcado, que dalgún xeito separe o aparcadoiro do propio carril de circulación, e limitalo a 20/30 km, facendo un carril de acceso peonil. Explica que a idea é non asfaltar ao mellor todo o que é o aparcamento, porque como aparcadoiro funciona, pero si reforzar o carril de acceso e separalo da zona de aparcadoiro.

11.- A sra. Vázquez refírese á estrada de Olveira, e di que pensa que xa se meteu nas propostas, porén agora ademais da zona principal, tamén as que dan acceso á parte de Pite empezan a estar deterioradas.

12.- A sra. Nariño explica que na aldea de Sestelo, onde está o núcleo que está pavimentado con formigón, cando remata o acceso que hai para Bouñou, hai unha fochanca terrible. Descoñece se foi polas obras ou polo que fose, pero pide que se repare.

13.- A sra. Nariño refírese ao tema da seguridade nas obras que se están facendo pola senda peonil dende Pontevea cara Rarís, e sinala que se está xerando que cando se cruzan dous coches ou ben se levan a parte de madeira que está posto para armar a aceira, ou se sae fóra da estrada e se arriscan a un accidente. Houbo unha persoa que se saíu fóra co coche e que de feito ten o coche no taller. Descoñece a sra. Nariño cal é a medida, pero se se fai, que a obra se axilice e se faga canto antes.

O sr. Guerra indica que as que xa están feitas non se vai tirar con elas, pero as que se está a tempo de corrixir, que se faga, que se lle de 30 ou 40 centímetros para atrás.

14.- A sra. Castro pregunta se se pode volver a colocar o contedor de lixo que estaba no cruce que vai cara ao colexio de Calo, porque cada vez que o camión o vai baleirar déixao como 20 ou 30 centímetros cara a estrada, e alí non caben dous coches. A veciñanza pide que se busque algún sitio para recolocalo e sacalo de alí.

15.- A sra. Castro pide que se arranxen os semáforos das obras na Cascalleira.

16.- Con respecto á limpeza das papeleiras dos campos de fútbol, a sra. Castro pregunta se as que están do lado de fóra, xusto nas entradas tanto de vestiarios coma das entradas principais, as limpa o Concello ou é responsabilidade da S.R. de Calo.

O sr. Igrexas di que os servizos de limpeza do Concello limpan as instalacións municipais e o que está fóra teoricamente está en terreo privado e tería que limpalo quen o puxo alí. Normalmente, de vez en cando, límpase polo servizo de limpeza viaria, pero se alguén instala unha papeleira nun espazo privado hai un problema.

Explica o sr. Igrexas que as papeleiras de dentro das instalacións límpanse todas as semanas, pois é o que cubre o servizo de limpeza municipal, sen embargo nun futuro corto a idea é sacar aquela papeleira de alí e poñela dentro, porén dentro dos campos nin se pode nin se vai poder fumar.

A sra. Castro indica que se refería ao campo do Calo, que ó que ten as dúas papeleiras, unha na entrada principal, que lle preguntou á persoa de limpeza e que esta lle respondeu que non lle deixaban retiralo, sen embargo un día si o fixo porque ao parecer dáballe noxo ver aquilo así.

O sr. Igrexas incide de novo en que a que está nas portas dos vestiarios habería que sacala directamente, pois nos vestiarios xa dispoñen dese equipamento.

17.- A sra. Castro explica que un veciño de Montouto chamouna para informarlle de que o 16 de novembro presentara por rexistro, con número de entrada 5831, unha comunicación sobre a colocación dun semáforo sonoro na zona de Eroski, en Montouto, xa que este veciño é invidente. Pregunta a sra. Castro como se vai actuar ante esta petición.

O sr. alcalde di que en principio parece unha petición razoable, e que se están valorando as posibilidades técnicas que hai. O equipo de goberno entende que si que é necesario o permiso de Estradas, porque o semáforo xa está establecido e entón esperan darlle unha solución pronto.

18.- A sra. Calvo sinala que no colectivo de taxistas pediron por rexistro actualizar as tarifas, e incluso tiveron unha reunión coa concelleira de mobildiade, pois están dende o 2014 conxeladas e tenlles certa urxencia o tema. Sinala que, con respecto ás de Compostela e Ames, son as peores. Pregunta a sra. Calvo como está o tema.

A sra. López responde que valorará a situación, pois pensa que non é unha decisión que implique só ao departamento de mobilidade. Explica que falou con eles e é unha decisión que se vai tomar pronto, e que xa o saben as persoas afectadas.

19.- A sra. Calvo quere reiterarse no que pide o grupo municipal do PP con respecto ao POS, a prioridade de que se asfalten eses 50 metros onde a casa da viúva, en San Domingo, e pregunta se finalmente se vai a levar a cabo ou non.

O sr. alcalde responde que si.

E non habendo máis asuntos que tratar, sendo as vinte horas e cincuenta minutos, de orde da Presidencia, levántase a sesión, da que se estende a presente acta, do que eu, secretaria, dou fe.

O alcalde

33252651X RAFAEL CARLOS SISTO (R: P1508300I)
Firmado digitalmente por 33252651X RAFAEL CARLOS SISTO (R: P1508300I)
Fecha: 2022.02.09 15:24:22 +01'00'

Rafael C. Sisto Edreira

A secretaria

VIRGINIA FRAGA DÍAZ - 76967703C
Firmado digitalmente por VIRGINIA FRAGA DÍAZ - 76967703C
Fecha: 2022.02.09 10:46:49 +01'00'

Virginia Fraga Díaz

ANEXO

RESOLUCIÓN DA ALCALDÍA DO 20/10/2021 (RES 1110.21) DE APROBACIÓN DO "PREGO PRESCRICIÓNS TÉCNICAS QUE REXERÁN A SUBMINISTRACIÓN DUN SILO DE ACEIRO PARA ALMACENAMENTO DE LODOS NA EDAR DE PONTEVEA"(POS+2021)

CONCELLO DE TEO
Alcaldía

RESOLUCIÓN DA ALCALDIA

ASUNTO: APROBACION DO "PREGO PRESCRICIÓNS TÉCNICAS QUE REXERÁN A SUBMINISTRACIÓN DUN SILO DE ACEIRO PARA ALMACENAMENTO DE LODOS NA EDAR DE PONTEVEA"
EXPEDIENTE: 2021/G003/001178

Considerando que o Pleno da Corporación, na sesión ordinaria celebrada o 29 de setembro de 2021, acordou participar na segunda fase do POS+ADICIONAL 2/2021, da Deputación da Coruña, e solicitar a aplicación da achega á subministración que se indica a continuación, aprobando así mesmo o "PREGO PRESCRICIÓNS TÉCNICAS QUE REXERÁN A SUBMINISTRACIÓN DUN SILO DE ACEIRO PARA ALMACENAMENTO DE LODOS NA EDAR DE PONTEVEA", de 17 de setembro de 2021, incorporado ao expediente.

ACHEGA PROVINCIAL 2021	Financiamento do investimento		
Denominación da subministración	Deputación	Concello	Presuposto total
Silo para almacenamento de lodos de 33 m^3 de capacidade, en aceiro de 5mm, para a EDAR de Pontevea	17.084,13€	27.480,17€	44.564,30€
Subtotal investimento achega provincial adicional 2/2021 2ª fase	17.084,13€	27.480,17€	44.564,30€

Considerando que, o citado acordo, xunto co prego de prescricións aprobado, foi remitido a través de SUBTEL, á Deputación Provincial de A Coruña, o 1 de outubro de 2021.

Visto o requirimento formulado pola Deputación Provincial, o 11 de outubro de 2021, poñendo de manifesto a necesidade de subsanar algúns aspectos do prego de prescricións técnicas e de remitir algúns dos anexos esixidos nas Bases do POS +2021.

Visto o "PREGO PRESCRICIÓNS TÉCNICAS QUE REXERÁN A SUBMINISTRACIÓN DUN SILO DE ACEIRO PARA ALMACENAMENTO DE LODOS NA EDAR DE

PONTEVEA", de 18 de outubro de 2021, debidamente subsanado, segundo o requirido pola Deputación Provincial.

Considerando que, segundo informa a Deputación, o día 20 de outubro procederase ao peche da plataforma para incorporar a subsanación solicitada, polo que resulta preciso atendela á maior brevidade posible e considerando que o Pleno, na sesión celebrada o 29 de setembro, acordou facultar expresamente "*á Alcaldía para todo o relacionado coa tramitación e xestión do presente acordo e o correspondente expediente".*

En virtude do exposto, e no uso das facultades que me confire o artigo 21.1 da Lei 7/1985, do 2 de abril, reguladora das bases do réxime local e demais normativa aplicable,

RESOLVO:

Primeiro.- Aprobar o "PREGO PRESCRICIÓNS TÉCNICAS QUE REXERÁN A SUBMINISTRACIÓN DUN SILO DE ACEIRO PARA ALMACENAMENTO DE LODOS NA EDAR DE PONTEVEA", de 18 de outubro de 2021, incorporado ao como anexo á presente.

Segundo.- Remitir o citado prego, xunto co presente, á Deputacion Provincial de A Coruña.

Terceiro.- Dar conta ao departamento de urbanismo, ao departamento de augas, e ao departamento de intervención, para ao seu coñecemento e efectos oportunos.

Cuarto.- Dar conta ao Pleno na vindeira sesión ordinaria que se celebre, para a súa ratificación.

Teo, asinado, polas persoas que se detallan a continuación, na data da sinatura dixital que figura na marxe.

O alcalde,
Rafael C. Sisto Edreira

A secretaria xeral, que dou fe
Virginia Fraga Díaz

ANEXO

“PREGO PRESCRICIÓNS TÉCNICAS QUE REXERÁN A SUBMINISTRACIÓN DUN SILO DE ACEIRO PARA ALMACENAMENTO DE LODOS NA EDAR DE PONTEVEA”

1. ANTECEDENTES

No ano 2008 realizase o proxecto e a execución da obra de "*Colectores xerais e estación depuradora de augas residuais en Pontevea. Teo (A Coruña)*". Clave: OH.315.455, cun presuposto base de licitación de 2.597.740,46 euros. Dito proxecto inclúe o saneamento integral dos núcleos situados no leste do Concello de Teo.

Debido o continuo crecemento que ven experimentando o Concello de Teo nos últimos anos, e a ampla zona a que da servizo a EDAR de Pontevea, o caudal de auga residual a tratar na EDAR vese incrementado ano a ano, e en consecuencia, tamén aumentan de xeito importante as toneladas de lodos a xestionar.

2. DESCRICIÓN SISTEMA DE TRATAMENTO DE LODOS DA EDAR DE PONTEVEA.

DEPURADORAS > 2.000 h.e. | **EDAR DE PONTEVEA**

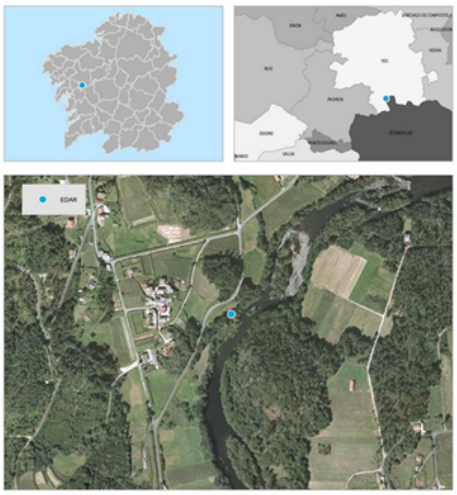

Datos Administrativos - Económicos

CONCELLO:	Teo
CÓDIGO MASA DE AUGA:	ES.014.NR.244.000.05.02
NOME MASA DE AUGA:	Río Ulla
TIPO MASA DE AUGA:	Río
ESTADO MASA DE AUGA:	Bo ou mellor
ORGANISMO DE CONCA:	Augas de Galicia
TITULAR:	Concello de Teo
EXPLOTADOR ACTUAL:	Concello de Teo
INICIO DE FUNCIONAMENTO:	2009
CUMPRIMENTO D91/271/CE (Q2017):	si

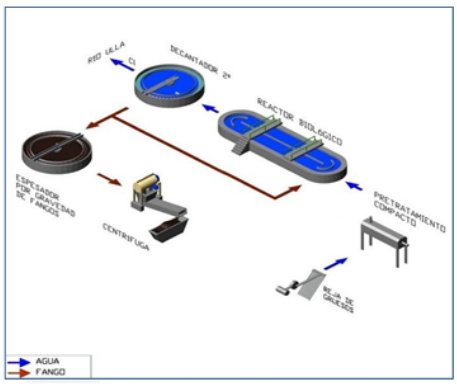

Características Técnicas

POBOACIÓN EQUIVALENTE DE DESEÑO:	11.500 h.e.
CAUDAL MEDIO DE DESEÑO:	2.300 m^3/d
CAUDAL PUNTA DE DESEÑO:	144 m^3/h

DESCRICIÓN:

- **Pretratamento:** Reixa, tamiz e desareado-desengraxado
- **Tratamento primario:** -
- **Tratamento secundario:** Lodos activados
- **Tratamento avanzado:** Eliminación de nutrientes (nitróxeno). Desinfección por cloración
- **Liña de lodos:** Espesador e centrífuga

O lodo espesado diríxese a unha centrífuga da marca ALFA LAVAL de caudal de deseño 4 m^3/h de lodo ó 3%, cuxo obxectivo é alcanzar unha sequidade final do 18% mediante a adición de polielectrolito. O lodo

xa deshidratado deposítase nun contedor de 5 m^3 de capacidade, que se encontra xusto debaixo da centrífuga, onde se almacena para a su posterior xestión mediante xestor autorizado.



3. ALTERNATIVA PROPOSTA: SILO DE LODOS

Esta tipo de montaxes, onde a máquina se coloca encima do contedor, presenta dous problemas importantes, e que son os seguintes:

- Limitación da capacidade do contedor, non podendo colocar un de maior tamaño, xa que non entraría debaixo da máquina, o que abarataría os custos de transporte dos lodos.
- Autonomía no funcionamento da centrífuga, xa que implica a atención do operador de planta case de xeito continuo para que os lodos deshidratados non atasquen a saída da centrífuga, o que deriva nunha inversión importante de tempo do longo da xornada.

Polo anterior, para facilitar a xestión, tanto do almacenamento como do transporte, dos lodos deshidratados, dende o Servizo Municipal de Augas de Teo, proponse a colocación dun silo de lodos cunha capacidade mínima de 30 m^3, que sería suficiente para incrementar de xeito importante a capacidade de almacenamento dos lodos e, deste xeito, reducir os custos de transporte dos mesmos ata o xestor autorizado.

O lugar escollido para a colocación do silo, traballos que serán executados polo persoal do Servizo de Augas de Teo, sería a seguinte:

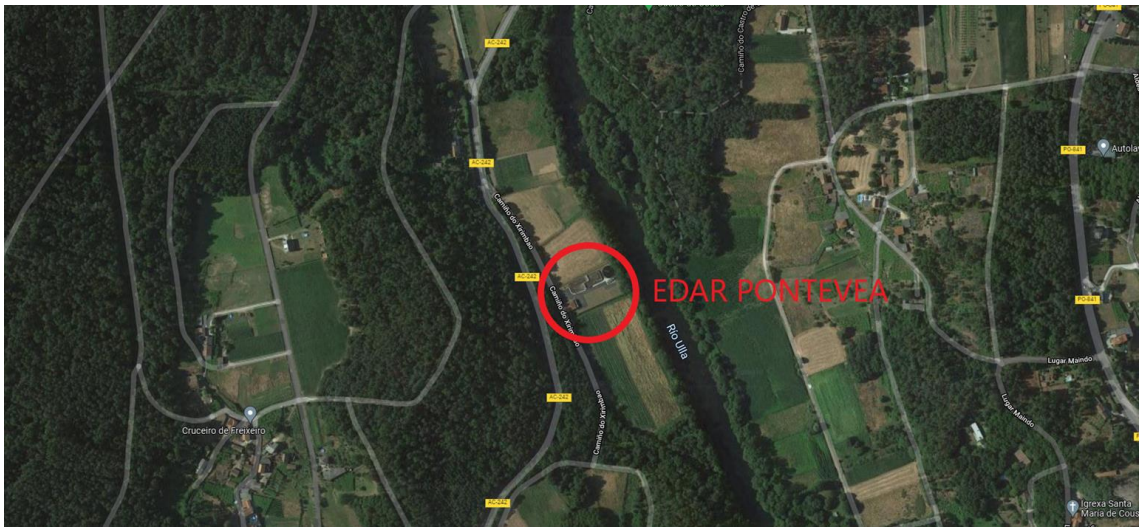
EDAR PONTEVEA
Río Ulla
Cruceiro de Frexeiro
Lugar Maimón
Igrexa Santa María de Cous


UBICACIÓN SILO
Camiño do Xirimbao
Camiño do Xirimbao

4. CARACTERÍSTICAS TÉCNICAS E ORZAMENTO DO SILO

O silo de lodos proposto debe ter as seguintes características:

CONCEPTO	MEDICIÓN	PRECIO UD.	IMPORTE TOTAL
Silo de almacenamento e lodos de 30-35 m3 de capacidade, executado en aceiro S-275-JR, cun espesor mínimo de de 5 mm, chorreado exterior e interiormente a grado Sa 2 1/2, pintura interior Alcatrán epoxi, exterior epoxi e acabado en poliuretano alifático, con escaleiras de acceso á parte superior e á válvula de descarga. Varandas de protección. Incluíndo transporte ata a EDAR de Pontevea.	**1**	**35.230,00€**	**35.230,00€**
Sensor de nivel de lodos	**1**	**1.600,00€**	**1.600,00€**
		IMPORTE MATERIAL	**36.830,00€**
		21% IVE	**7.734,30€**
		IMPORTE TOTAL	**44.564,30€**

5. RESUMO ECONÓMICO

De acordo co anterior, obtense un Orzamento de Execución material de TRINTA E SEIS MIL OITOCENTOS TRINTA EUROS, que incrementados no 21%º do IVE vixente, resulta un orzamento total de **CORENTA E CATRO MIL CINCOCENTOS SESENTA E CATRO EUROS CON TRINTA CÉNTIMOS.**

6. PRAZO

O prazo para a realización do servizo será de 12 semanas a partir da sinatura do contrato.

7. PRAZO DE GARANTÍA

A garantía mínima esixida para todo o material a subministrar será de 1 ano, sen ningún tipo de límite nin exclusión de compoñentes ou pezas.

Tódolos sistemas, compoñentes e produtos a adxudicar nos contratos, deberán ser conformes coa normativa vixente da Unción Europea e española no referente ós seus acpectos de calidade, ergonómicos, medioambientais, aforro enerxético, compatibilidade electromagnética e seguridade. As empresas licitadoras deberán achegar as certificación de homologación nacional ou internacional coas que conte dito equipamento, especialmente aquelas que teñan que ver coa seguridade, sensibilidade, resistencia, ruído e danos ó medioambiente e as que afecten a criterios avaliables. Artigos 89_90_93_94_95_97_126 e 128 da lei 9/2017 de 8 de novembro.

Teo, dezaoito de outubro de 2.021

Ado. Andrés García Amarante

Xefe Servizo Augas de Teo “

CONCELLO DE TEO
Secretaría Xeral

A C T A 11/2021

SESIÓN ORDINARIA PLENO MUNICIPAL

– 29 DE DECEMBRO DE 2021 –

Na Casa do Concello, a vinte e nove de decembro de dous mil vinte e un, reúnense en primeira convocatoria as/os señoras/es concelleiras/os que se relacionan a continuación, baixo a presidencia do sr. alcalde, D. Rafael C. Sisto Edreira, co obxecto de celebrar a sesión ordinaria correspondente ao día da data, para a que foron debidamente convocadas/os.

ASISTENTES:

Alcalde:

D. Rafael Carlos Sisto Edreira

Concelleiras/os:

D.ª Iria Otero Romero
D. Xosé Ignacio Iglesias Villar
D. José Manuel Guerra Calvelo
D.ª María Vázquez Rey
D.ª María Dolores Nariño Facal
D.ª María Teresa Castro Framil
D.ª Lucía Calvo de la Uz
D.ª Margarita Rosende Domínguez
D.ª Uxía Lemus de la Iglesia
D. Roberto Moñino Gil
D.ª María Josefa Argibay da Silva
D. José Manuel Elías Noya
D.ª Carmen Diéguez González
D. Manuel Barreiro Rozados

Non asisten, previa escusa:

D.ª María López Álvarez
D. Antonio Reyes Sánchez Crespo

Secretaria xeral:

D.ª Virginia Fraga Díaz

Interventora:

D.ª Mónica I. Lado Varela

ORDE DO DÍA:

1.- DACIÓN DE CONTA DAS RESOLUCIÓNS DA ALCALDÍA (DA 1282/21 á 1433/21)

2.- DACIÓN DE CONTA DO CUMPRIMENTO DO ARTIGO 104 BIS DA LEI 7/1985, DO 2 DE ABRIL, EN RELACIÓN CO PERSOAL EVENTUAL

3.- DACIÓN DE CONTA DO INFORME DE TESOURERÍA DE MOROSIDADE E PMP 3º TRIMESTRE 2021

4.- DITAME DA PROPOSTA DA ALCALDÍA DE RATIFICACIÓN DO ACORDO TRANSITORIO DE XESTIÓN DO PERSOAL LABORAL SUBROGADO

5.- DITAME DA PROPOSTA DA ALCALDÍA DE ACORDO DE ADHESIÓN AO CONVENIO DA AXENCIA ESTATAL DA ADMINISTRACIÓN TRIBUTARIA E A FEDERACIÓN ESPAÑOLA DE MUNICIPIOS E PROVINCIAS, EN MATERIA DE SUBMINISTRO DE INFORMACIÓN DE CARÁCTER TRIBUTARIO ÁS ENTIDADES LOCAIS

6.- DITAME DA MOCIÓN DO GRUPO MUNICIPAL DE SONdeTEO POLA ELIMINACIÓN DA SUPERSTICIÓN COMO CRITERIO TÉCNICO

7.- MOCIÓNS

8.- ROGOS E PREGUNTAS

Co quórum establecido polas disposicións legais vixentes para a válida constitución do Pleno, o sr. alcalde, sendo as vinte horas, declara público e aberto o acto.

O sr. alcalde desculpa a ausencia da concelleira de Son de Teo, D.ª María López Álvarez, e do concelleiro do PP, D. Antonio Reyes Sánchez Crespo, que por diferentes motivos non poden asistir, procedéndose a continuación a tratar os asuntos incluídos na orde do día, que figura na convocatoria, que son os seguintes:

1.- DACIÓN DE CONTA DAS RESOLUCIÓNS DA ALCALDÍA (DA 1282/21 á 1433/21).

Dáse conta das Resolucións da Alcaldía ditadas dende o día 19 de novembro ata o 22 de decembro de 2021, que comprenden os números 1282 ao 1433, indicando o sr. alcalde que estiveron a disposición de todos os membros da Corporación.

O Pleno da Corporación dáse por enterado.

2.- DACIÓN DE CONTA DO CUMPRIMENTO DO ARTIGO 104 BIS DA LEI 7/1985, DO 2 DE ABRIL, EN RELACIÓN CO PERSOAL EVENTUAL.

O sr. alcalde da conta do cumprimento do artigo 104 bis da Lei 7/1985, do 2 de abril, en relación ao persoal eventual, segundo o documento incorporado ao expediente, que se reproduce a continuación.

"DACIÓN DE CONTA

Segundo o artigo 104 bis 1 da Lei 7/1985, do 2 de abril, reguladora das bases do réxime local (en adiante, LRBRL) as dotacións de postos de traballo cuxa cobertura corresponde a persoal eventual nos Concellos deberá axustarse aos límites e normas que determina e que, tratándose do concello de Teo, se concreta na posibilidade de incluír como máximo na súa plantilla dous postos de traballo de persoal eventual.

Segundo o apartado 4 do mesmo artigo, o persoal eventual terá que asignarse sempre aos servizos xerais das Entidades Locais en cuxa plantilla aparezan consignados, podendo asignarse, só excepcionalmente, con carácter funcional, a outros dos servizos e departamentos da estrutura propia da Entidade Local, se así o reflectira expresamente o seu regulamente orgánico.

Segundo o apartado 6 do artigo 104 bis analizado, o Presidente da Entidade Local informará ao Pleno con carácter trimestral do cumprimento do previsto neste artigo.

De acordo co exposto, dáse conta ao Pleno da Corporación do cumprimento no concello de Teo da regulación contida no artigo 104 bis da LRBRL, ao contar con

un posto de traballo de persoal eventual, que é a Xefa de gabinete e comunicación, asignado aos servizos xerais da Entidade Local.

Teo, na data da sinatura dixital do presente.

O alcalde,

Rafael C. Sisto Edreira"

O Pleno da Corporación dáse por enterado.

3.- DACIÓN DE CONTA DO INFORME DE TESOURERÍA DE MOROSIDADE E PMP 3º TRIMESTRE 2021.

O sr. alcalde da conta do informe de Tesourería, do 24 de decembro de 2021, sobre o cumprimento dos prazos establecidos na Lei 15/2010, de 5 de xullo, de modificación da Lei 3/2004, de 29 de decembro, pola que se establecen medidas de loita contra a morosidade nas operacións comerciais, correspondente ao terceiro trimestre de 2021, sinalando que, segundo o citado informe, quedou fixado en 15,94 días.

O Pleno da Corporación dáse por enterado.

4.- DITAME DA PROPOSTA DA ALCALDÍA DE RATIFICACIÓN DO ACORDO TRANSITORIO DE XESTIÓN DO PERSOAL LABORAL SUBROGADO.

O sr. alcalde da conta da proposta do 16 de decembro de 2021, que se recolle a continuación, ditaminada favorablemente pola Comisión Informativa de persoal, comunicación, normalización lingüística, mocidade e medio natural de 22 de decembro de 2021.

"PROPOSTA DA ALCALDÍA

Ratificación do Acordo transitorio de xestión do persoal laboral subrogado

Considerando a proposta de "Acordo transitorio de xestión do persoal laboral subrogado polo concello de Teo" presentado na Mesa Xeral de Negociación do concello de Teo na sesión do 19 de maio de 2021 e o acordo da Mesa de Negociación do

persoal laboral do concello de Teo na sesión celebrada o 21 de xullo de 2021 recollido na acta correspondente asinada

Visto o Informe da Técnica de Recursos Humanos sobre APLICACIÓN DO ACORDO TRANSITORIO DE XESTIÓN DO PERSOAL SUBROGADO NA SESIÓN DA MESA DE NEGOCIACIÓN DO PERSOAL LABORAL DE 21 DE XULLO DE 2021, asinado o 08.11.2021

Considerando que os puntos de carácter económico do Acordo aplicables no presente exercicio (punto 3 referido a aqueles colectivos que non experimentaran neste ano ningunha subida salarial e punto 5 referido ás persoas traballadoras que non contan con antigüidade recoñecida nos seus convenios de orixe) estaban previstos nos orzamentos municipais vixentes)

Propoño ao Pleno municipal a adopción do seguinte ACORDO:

1. Ratificar o ACORDO TRANSITORIO DE XESTIÓN DO PERSOAL LABORAL SUBROGADO POLO CONCELLO DE TEO recollido na acta da sesión do 21 de xullo de 2021 da Mesa de Negociación do Persoal laboral ao servizo do Concello de Teo

2. Aplicar no presente exercicio os acordos recollidos nos puntos 3 e 5 referidos a aqueles colectivos que non experimentaran neste ano ningunha subida salarial e ás persoas traballadoras que non contan con antigüidade recoñecida nos seus convenios de orixe, previsións xa recollidas nos orzamentos municipais do exercicio 2021

3. Asumir o compromiso de realizar as previsións orzamentarias necesaria para facer efectivo o ACORDO TRANSITORIO DE XESTIÓN DO PERSOAL LABORAL SUBROGADO POLO CONCELLO DE TEO durante os exercicios da súa vixencia".

Obran no expediente informe da técnica de recursos humanos, de 8 de novembro de 2021, informe de Intervención, de 13 de decembro de 2021, e informe de Secretaría, de 16 de decembro de 2021, que se reproducen a continuación.

"INFORME DA TÉCNICA DE RECURSOS HUMANOS

ASUNTO: APLICACIÓN DO ACORDO TRANSITORIO DE XESTIÓN DO PERSOAL SUBROGADO NA SESIÓN DA MESA DE NEGOCIACIÓN DO PERSOAL LABORAL DE 21 DE XULLO DE 2021

En cumprimento da Providencia da Alcaldía de data 13.09.2021, emítese o seguinte

INFORME

PRIMEIRO. O Concello de Teo conta, na actualidade, cun total de 134 empregados públicos, dos cales 26 son persoal funcionario, 107 son persoal laboral e 1 persoal eventual.

SEGUNDO. Dentro do persoal laboral, 57 son persoal subrogado en virtude dos distintos procesos de asunción de xestión directa de servizos anteriormente externalizados:

- Servizo de abastecemento e saneamento, con data de inicio da xestión directa o 01.10.2015. Na actualidade o integran 8 persoas ás que se lles aplica o Convenio colectivo "Viaqua, gestión integral de aguas de Galicia, SAU, 2014/19, DOG 28 de xullo de 2015.

- Servizo de mantemento de zonas verdes, con data de inicio da xestión directa o 18.11.2016. Na actualidade o integran 3 persoas ás que se lles aplica o Convenio colectivo estatal de jardinería, BOE 9 de febreiro de 2018.

- Servizo de limpeza de edificios e instalacións municipais, con data de inicio da xestión directa o 01.07.2017. Está integrado por 10 persoas, ás que se lles aplica o Convenio colectivo do sector de limpeza de edificios e locais da Coruña, BOP 23 de marzo de 2017.

- Servizo de mantemento eléctrico, con data de inicio da xestión directa o 27.04.2018, e integrado por 2 persoas, ás que se lles aplica o Convenio colectivo estatal do sector do metal, BOE 19 de xuño de 2017.

- Servizo de Escolas Infantís Municipais, con data de inicio da xestión directa o 01.09.2018, e integrado por 34 persoas, ás que se lles aplica o XII Convenio colectivo estatal de centros de asistencia y educación infantil, BOE 26 de xullo de 2019.

TERCEIRO. Con data 21 de xullo de 2021 asinouse o Acordo transitorio de xestión do persoal subrogado na sesión da Mesa de Negociación do persoal laboral.

Cómpre sinalar que o réxime xurídico aplicable ás relacións entre as Administracións Públicas e o persoal ao seu servizo establécese no texto refundido da Lei do Estatuto Básico do Empregado Público, aprobado por Real Decreto Lexislativo 5/2015, do 30 de outubro (TRLEBEP), as leis de función pública correspondentes, o texto refundido da Lei do Estatuto dos Traballadores, aprobado por Real Decreto Lexislativo 2/2015, do 23 de outubro (TRLET) (en caso de persoal laboral), así como nos instrumentos extraestatutarios propios da negociación colectiva cuxo contido ten forza de lei entre as partes, tales como Acordos Marco, Convenios Colectivos, etc. Neste sentido o artigo 1 TRLEBEP dice:

"Obxecto.

1. O presente Estatuto ten por obxecto establecer as bases do réxime estatutario dos funcionarios públicos incluídos no seu ámbito de aplicación.
2. Así mesmo ten por obxecto determinar as normas aplicables ao persoal laboral ao servizo das Administracións Públicas".

A concreción de condicións laborais tanto para o persoal funcionario como laboral realízase, mercé do artigo 31 do TRLEBEP, por vía de negociación colectiva. Tal Dereito, recoñecido aos empregadores públicos sen distinción, exércese a través das chamadas Mesas de Negociación, as cales poden constituírse ao amparo da representación de só un tipo de persoal (funcionario ou laboral) ou mixtas.

«Artigo 31 TREBEP. Principios xerais.
1. Os empregados públicos teñen dereito á negociación colectiva, representación e participación institucional para a determinación das súas condicións de traballo.
2. Por negociación colectiva, para os efectos desta lei, enténdese o dereito para negociar a determinación de condicións de traballo dos empregados da Administración Pública.[…]
5. O exercicio dos dereitos establecidos neste artigo garántese e leva a cabo a través dos órganos e sistemas específicos regulados no presente capítulo, sen prexuízo doutras formas de colaboración entre as Administracións Públicas e os seus empregados públicos ou os representantes destes.
[…]
7. O exercicio dos dereitos establecidos neste capítulo deberá respectar en todo caso o contido do presente Estatuto e as leis de desenvolvemento previstas no mesmo».

Entre as materias que son obxecto de negociación colectiva o artigo 37 do TRLEBEP menta expresamente as relativas a retribucións e tempos de traballo, descansos, permisos, horarios, etc. como sinala o consultante.

«Artigo 37. Materias obxecto de negociación.
1. Serán obxecto de negociación, no seu ámbito respectivo e en relación coas competencias de cada Administración Pública e co alcance que legalmente proceda en cada caso, as materias seguintes:
[…]
b) A determinación e aplicación das retribucións complementarias dos funcionarios.
[…]
k) As que afecten as condicións de traballo e ás retribucións dos funcionarios, cuxa regulación esixa norma con rango de lei.
[…]

m) As referidas a calendario laboral, horarios, xornadas, vacacións, permisos, mobilidade funcional e xeográfica, así como os criterios xerais sobre a planificación estratéxica dos recursos humanos, naqueles aspectos que afecten a condicións de traballo dos empregados públicos».

Froito das mesas de negociación derívanse, no seu caso, os Pactos e Acordos aos que se refire o artigo 38 do TRLEBEP cando afirma:

«Artigo 38. Pactos e Acordos.

1. No seo das Mesas de Negociación correspondentes, os representantes das Administracións Públicas poderán concertar Pactos e Acordos coa representación das organizacións sindicais lexitimadas a tales efectos, para a determinación de condicións de traballo dos funcionarios das devanditas Administracións.

2. Os Pactos celebraranse sobre materias que se correspondan estritamente co ámbito competencial do órgano administrativo que o subscriba e aplicaranse directamente ao persoal do ámbito correspondente.

3. Os Acordos versarán sobre materias competencia dos órganos de goberno das Administracións Públicas. Para a súa validez e eficacia será necesaria a súa aprobación expresa e formal por estes órganos. Cando tales Acordos fosen ratificados e afecten a temas que poden ser decididos de forma definitiva polos órganos de goberno, o contido dos mesmos será directamente aplicable ao persoal incluído no seu ámbito de aplicación, sen prexuízo de que a efectos formais requírase a modificación ou derrogación, no seu caso, da normativa regulamentaria correspondente».

Son, por tanto, os devanditos acordos aos que a lei, coa extensión, contido e efecto que lle son propios, outórgalles unha validez plena coma se de norma de rango legal tratásese (polo menos entre as partes).

A maior abastanza a Sentenza do Tribunal Supremo de data 16 de xaneiro de 2012 ven corroborar e aclarar, á luz do anterior precepto, o alcance deste tipo de acordos negociados entre as partes, cando non foron ratificados e aprobados polo órgano de goberno competente. Dita Sentenza chega á seguinte conclusión:

«O acordado na mesa de negociación precisa da necesaria ratificación por parte do órgano de goberno da Administración Pública correspondente, neste caso, o Consello de Goberno. A consecuencia do anterior é que non pode recoñecerse carácter vinculante e eficacia directa ao negociado; atopámonos, pola contra, ante un "mero acto de trámite carente de eficacia normativa"».

Por tanto, á vista do declarado polo Supremo na devandita Sentenza, ha de concluírse que os pactos ou acordos antes da súa ratificación son actos de trámite, sen eficacia xurídica e por iso non susceptibles de impugnación; sen que caiba en definitiva atribuírlles eficacia inmediata e vinculante para a Administración.

É por iso que os Acordos adoptados na Mesa de negociación unicamente serán vinculantes para o Pleno e o resto dos órganos decisorios do Concello desde o momento en que se produza a súa ratificación no seo do mesmo como órgano competente para a súa ratificación, se dita ratificación non se produce devanditos acordos ou pactos alcanzados na Mesa non terán eficacia normativa nin por tanto poderá calquera das partes intervenientes na adopción do devandito acordo esixir o seu cumprimento á outra parte se dita ratificación non se produciu.

CUARTO. Dito o anterior, segundo a acta levantada na devandita sesión á que se lle incorporou o citado Acordo no punto 3 se recolle: *"A partir de xaneiro de 2022, as persoas traballadoras subrogadas terán os incrementos salariais que correspondan aos traballadores e traballadoras municipais (non os que fixen os seus convenios de orixe). A aqueles colectivos que no experimentaran ningún tipo de subida salarial no ano 2021, aplicaráselles con carácter retroactivo o incremento salarial establecido para os traballadores e traballadoras municipais no ano 2021.*

Conforme ao anterior, e á vista dos Convenios colectivos aplicable ao devandito persoal subrogado, xa citado anteriormente, resulta que, agás o persoal das EEIIMM, os outros catro servizos non experimentaron nas súas retribucións salariais un incremento retributivo nas percepcións do ano 2021 con respecto ás percibidas no ano 2020, polo que procede o incremento do 0,9%, porcentaxe que lle foi aplicada ao resto do persoal do Concello, en virtude do establecido no apartado Dous do artigo 18 da Lei 11/2020, do 30 de decembro, de Orzamentos Xerais do Estado para o ano 2021 (BOE nº 341, de 31 de decembro de 2020). Dito incremento faríase con data de efectos 01.01.2021.

Polo que se refire ao persoal das Escolas Infantís Municipais a Providencia da Alcaldía de data 22 de setembro de 2020 dispuxo *"Que a partir do 1 de setembro de 2020 sexan de aplicación para as persoas traballadoras das EIMs de Teo as táboas salariais recollidas no apartado A do Anexo XII do XII Convenio colectivo de centros de asistencia y educación infantil (BOE do 26 de xullo de 2019)..."*.

QUINTO. Respecto ao concepto de antigüidade como retribución salarial, cómpre sinalar que os Convenios aplicables aos servizos de limpeza e mantemento eléctrico non o regulan. Neste sentido, o punto 5 do devandito Acordo establece que *"as persoas traballadoras subrogadas*

que non conten con antigüidade recoñecida nos seus convenios de orixe, comenzarán a partir da sinatura deste acordo a percibir retribucións correspondentes aos trienios (equivalente ao 100% do trienio do persoal laboral do Concello) que lles correspondan, formalizados dende a data na que o Concello asumir a xestión directa do seu servizo".

Para proceder ao recoñecemento e pagamento dos trienios é necesario acudir á norma legal aplicable supletoria a falta de norma explícita aplicable a estes dous colectivos, a través da figura da analoxía, á que se refire a Exposición de Motivos do Decreto 31 de maio de 1974 que aprobou o Texto Articulado do Título Preliminar do Código Civil: *"non presupón a falta absoluta dunha norma, senón a previsión pola mesma dun suposto determinado, defecto ou insuficiencia que se salva se a razón derivada do fundamento da norma e dos supostos expresamente configurados é extensible por consideracións de identidade ou similitude ao suposto non previsto".* Condiciónase así a aplicación do método analóxico á existencia dunha verdadeira lagoa legal e á similitude xurídica esencial entre o caso que se pretende resolver e o xa regulado, debendo acudirse para resolver o problema ao fundamento da norma e ao dos supostos configurados.

A actual redacción do Título Preliminar do Código Civil recoñece expresamente a analoxía como método de integración, ao fixar o artigo 4.1 do devandito texto legal, que *"procederá a aplicación analóxica das normas cando estas non contemplen un suposto específico, pero regulen outro semellante entre os que se aprecia identidade de razón"*.

E así, o artigo 2 do texto refundido da Lei do Estatuto Básico do Empregado Público, aprobado polo Real Decreto Lexislativo 5/2015, de 30 de outubro establece que: *"1. Este Estatuto aplícase ao persoal funcionario e no que proceda ao persoal laboral ao servizo das seguintes Administracións Públicas:... c) As Administracións das entidades locais".* E no artigo 7 do mesmo texto legal: *"O persoal laboral ao servizo das Administracións públicas réxese, ademais de por a lexislación laboral e polas demais normas convencionalmente aplicables, polos preceptos deste Estatuto que así o dispoñan".*

Pola súa parte o artigo 4 da Lei 2/2015, do 29 de abril, do Emprego Público de Galicia regula que: *"A presente lei aplícase ao persoal funcionario e, no que proceda, ao persoal laboral ao servizo das seguintes administracións públicas: b) As entidades locais galegas".*

Tendo en conta o anterior, o artigo 136 da Lei do Emprego Público de Galicia regula as retribucións básicas, sinalando no punto 2: *"As retribucións básicas están integradas única e exclusivamente por: b) Os trienios, que consisten nunha cantidade, que será igual para cada subgrupo ou grupo de clasificación profesional, no caso de que este non teña subgrupo, por cada tres anos de servizo no corpo ou escala".*

Á vista do exposto, resta por intergrar ao persoal dos colectivos de limpeza e mantemento eléctrico no grupo de clasificación profesional ou subgrupo que proceda para determinar a contía a abonar mensualmente en concepto de antigüidade na Administración. E para iso, novamente cómpre, a falta de norma explícita, aplicar unha norma supletoria, neste suposto o Convenio Colectivo do persoal laboral do Concello de Teo ao tratarse de persoal laboral. Atendendo ás categorías de limpador/a no suposto do servizo de limpeza e de oficial 3ª e peón especialista no de mantemento eléctrico do persoal afectado polo Acordo asinado o 27 de xullo de 2021, os mesmos poden incluírse no grupo Agrupación profesional.

SEXTO. Polo que respecta ao fondo social ao que se refire o punto 4 do Acordo asinado o 21 de xullo de 2021: *"A partir do momento da sinatura deste acordo, as persoas traballadoras subrogadas poderán solicitar axudas persoais con cargo a un fondo social propio constituído co 1% da masa salarial total do persoal subrogado",* cómpre sinalar que na actualidade o Concello de Teo non conta cun instrumento xurídico aplicable ao colectivo de persoal afectado por aquel Acordo, como si acontece co persoal funcionario e laboral ao que lle resulta de aplicación o Regulamento de acción social para os traballadores e traballadoras do concello de Teo (DOG nº 72, de 16 de abril de 2013).

En consecuencia, e como no anterior apartado, cómpre acudir ao disposto no artigo 4.1 do Código Civil e aplicar analoxicamente o citado Regulamento de acción social.

Tendo en conta as consideracións técnicas e xurídicas expostas, INFORMO

PRIMEIRO. Que procede o incremento das retribucións salariais do persoal que se sinala a continuación na porcentaxe do 0,9% ao abeiro do previsto no apartado Dous do artigo 18 da Lei 11/2020, do 30 de decembro, de Orzamentos Xerais do Estado para o ano 2021, e con data de efectos do 1 de xaneiro de 2021.

CEPEDA DUARTE, MARÍA MERCEDES

COBAS REY, ODÓN

COMPANY BORONAT, JOAQUÍN

ESTÉVEZ ARES, FERNANDO

FERNÁNDEZ GARCÍA, LUCÍA

FERRO PISOS, ENRIQUE

GONZÁLEZ AGRA, MARÍA LUISA

LÓPEZ VÁZQUEZ, ÁNGEL

MARTÍNEZ PEREIRA, MARÍA DEL CARMEN

OLIVEIRA FUENTES, JUAN PABLO

PAYNO PARDO, JOSÉ MANUEL

REY IGLESIAS, MARÍA ISABEL

REY TRIGO, MARINA

RIVAS GUERRERO, JOSÉ

RODRÍGUEZ BARREIRO, AGUSTÍN

ROSENDE DOMÍNGUEZ, EVA MARÍA

ROSENDE DOMÍNGUEZ, MÓNICA

SOUTO FUENTES, MANUEL

SUEIRAS FIEIRO, JOSÉ IGNACIO

VÁZQUEZ CARBIA, JESÚS MANUEL

VÁZQUEZ SÁNCHEZ, JESÚS

VILAR BARREIRO, MARÍA CONCEPCIÓN

VIÑO VAAMONDE, MARÍA TERESA

SEGUNDO. Que procede o incremento das retribucións salariais do persoal das Escolas Infantís Municipais de conformidade co previsto no apartado C) do Anexo II do XII Convenio colectivo de centros de asistencia y educación infantil (BOE nº 178, do 26 de xullo de 2019):

Categoría profesional	**Salario base**	**C.P.P.**
915 Director/a	1.508,66 €	
1151 Director/a pedagóxico/a	1.508,66 €	
604 Educador/a infantil	1.122,00 €	22,33 €
591 Auxiliar	1.020,00 €	16,32 €
605 Asistente infantil	1.020,00 €	16,32 €
898 Administrativo/a	1.020,00 €	16,32 €
1152 Persoal de cociña	1.020,00 €	16,32 €
1153 Persoal de limpeza	1.020,00 €	16,32 €
1154 Persoal de servizos	1.020,00 €	16,32 €

TERCEIRO. Que á vista dos datos que obran neste Departamento de Recursos Humanos e dos expostos no presente informe, cómpre recoñecerlle ao seguinte persoal o cumprimento de trienios na contía e nas datas que se sinalan a continuación con data de efectos económicos desde o 1 de agosto de 2021:

EMPREGADO/A	DATA CUMPRIMENTO	TOTAL TRIENIOS	GRUPO	CONTÍA
CEPEDA DUARTE, MARÍA MERCEDES	30.06.2021	1	AP	14,78 €
COBAS REY, ODÓN	27.04.2021	1	AP	14,78 €
COMPANY BORONAT, JOAQUÍN	01.07.2020	1	AP	14,78 €
FERNÁNDEZ GARCÍA, LUCÍA	30.06.2021	1	AP	14,78 €
MARTÍNEZ PEREIRA, MARÍA DEL CARMEN	01.07.2020	1	AP	14,78 €
OLIVEIRA FUENTES, JUAN PABLO	01.07.2020	1	AP	14,78 €
REY IGLESIAS, MARÍA ISABEL	01.07.2020	1	AP	14,78 €
ROSENDE DOMÍNGUEZ, EVA MARÍA	01.07.2020	1	AP	14,78 €
ROSENDE DOMÍNGUEZ, MÓNICA	01.07.2020	1	AP	14,78 €
SOUTO FUENTES, MANUEL	27.04.2021	1	AP	14,78 €
VILAR BARREIRO, MARÍA CONCEPCIÓN	01.09.2020	1	AP	14,78 €
VIÑO VAAMONDE, MARÍA TERESA	01.07.2020	1	AP	14,78 €

CUARTO. Que procede a apertura do prazo para a presentación de instancias do Fondo de Acción social que se estenderá dende o 1 de xaneiro ao 31 de xaneiro de 2022, e referidas a feitos causantes comprendidos no período do 1 de xaneiro ao 31 de decembro do ano anterior ao da petición, consonte ao disposto no punto 8.1 do Capítulo I do Regulamento de acción social para os traballadores e traballadoras do concello de Teo (DOG nº 72, de 16 de abril de 2013).

Este é o meu informe que someto a calquera outro mellor fundado en Dereito, en Teo, na data da sinatura dixital.

A técnica de Recursos Humanos

Elsa Raquel Gómez Gómez"

"INFORME DE INTERVENCION

ASUNTO. RATIFICACION ACORDO TRANSITORIO PERSOAL SUBROGADO

LEXISLACION APLICABLE

Real Decreto Lexislativo 2/2004, de 5 de marzo, Texto Refundido da Lei reguladora das Facendas Locais.

Real Decreto Lexislativo 5 /2015,de 30 de outubro, Texto Refundido do Estatuto Básico do Empregado Público.

Real Decreto Lexislativo 2/2015, de 23 de outubro, Texto Refundido do Estatuto dos Traballadores

Lei 7/1985, de 2 de abril, de Bases do Réxime Local.

Acordo Regulador do persoal laboral do concello de Teo(BOP de 26/04/2010)

ANTECEDENTES

-Acta da Mesa de Negociación do persoal laboral do concello de Teo, celebrada o 21/06/2021, na que se acorda, entre outros, que a partires de xaneiro de 2022, os traballadores subrogados terán os incrementos salariais que correspondan aos traballadores municipais (non os que fixen os seus convenios de orixe) así como o acceso ao fondo de acción social.

-Providencia da Alcaldía de data 13/09/2021.

-Informe da técnico de RRHH de data 08/11/2021 emitido ao respecto.

Vistos os antecedentes e a normativa aplicable que antecede, como interventora, considero oportuno emitir o seguinte **INFORME :**

Primeiro.- Actualmente no concello de Teo, existen 57 traballadores que son persoal subrogado a partir dos distintos procesos de asuncion da xestion directa dos servizos, tal e como se recolle na acta da Mesa de Negociación do persoal laboral de data 21/06/2021, e que afecta aos seguintes servizos:

-Servizo de abastecemento de auga.

-Servizo de mantemento de zonas verdes.

-Servizo de limpeza de edificios.

-Servizo de mantemento eléctrico.

-Servizo de Escolas infantis municipais.

O persoal subrogado ten carácter de indefinido non fixo e os seus dereitos retributivos se regulan polos convenios colectivos de orixe en tanto ditos convenios non sexan superados.

Segundo.- Polo que respecta o recoñecemnto da antigüidade, da lectura do informe da técnico de RRHH se desprende unha proposta de incremento de acordo coa Lei de Orzamentos Xerais do Estado, coa finalidade de ir equiparando a este persoal co resto do persoal laboral do concello. Pois ben, a xuizo desta intervención o persoal subrogado ten dereito ao recoñecemento de novos trienios pero non debería de darselle tratamento de persoal laboral "propio" en tanto non sexan superados os procesos selectivos que os convirtan en persoal laboral fixo.

Terceiro.- En canto ao acceso ao fondo de acción social, tendo e conta que no ámbito subxectivo do Regulamento de Acción social do concello de Teo se recolle o persoal laboral, enntende que estes traballadores teñen dereito a dito fondo, pero antes deberán de superar os correspondentes procesos selectivos para equipararse co resto de persoal.

Cuarto.- Finalmente, ambos acordos que implican a asuncion de novas obrigas económicas por parte do concello deberán adoptarse baixo condición suspensiva de existencia de crédito axeitado e suficiente nas correspondente bolsas de vinculación xurídica.

CONCLUSIONS

Da lectura do apartados anteriores se desprenden a seguintes conclusions:

A xuizo desta intervención, o persoal subrogado ten dereito a percibir novos trienios e ao fonde de acción social, pero previamente deberán superar os procesos selectivos para acceder ao emprego público dacordo cos principios de igualdade, merito e capacidade.

Isto e canto considera necesario informar a funcionaria que suscribe. Dese conta ao Pleno da Corporación coa finalidade de que adopte o acordo que estime pertinente.

Teo, 13 de decembro de 2021.

A interventora

Mónica Isabel Lado Varela"

"INFORME SECRETARÍA

De acordo co solicitado polo Alcaldía, e ao abeiro do disposto no artigo 3.3 a) do R.D. 128/2018, do 16 de marzo, polo que se regula o réxime xurídico dos funcionarios de Administración Local con habilitación de carácter nacional, emítese o presente que versa sobre a **RATIFICACIÓN DO ACORDO TRANSITORIO DE XESTION DO PERSOAL SUBROGADO,** en base aos extremos que se deducirán dos seguintes:

ANTECEDENTES

1.- "Acta da sesión celebrada o 21 de xullo de 2021 da mesa de negociación do persoal laboral ao servizo do Concello de Teo". Da acta citada despréndese que na sesión indicada a mesa de negociación aprobou o "*acordo transitorio de xestión de persoal laboral subrogado polo concello de Teo".*

2.- Informe da técnica de recursos humanos, do 8 de novembro de 2021, sobre aplicación do acordo transitorio de xestión do persoal subrogado na sesión da mesa de negociación do persoal laboral de 21 de xullo de 2021.

3.- Proposta da Alcaldía sobre a ratificación do acordo transitorio de xestión do persoal laboral subrogado, do 8 de novembro de 2021.

4.- Informe de Intervención sobre ratificación acordo transitorio persoal subrogado, do 13 de decembro de 2021.

NORMATIVA APLICABLE

- Lei 7/1985, do 2 de abril, reguladora das bases do réxime local (LRBRL).
- Real Decreto Lexislativo 781/1986, do 18 de abril, polo que se aproba o Texto Refundido das disposicións legais vixentes en materia de réxime local (TRRL).
- Lei 5/1997, do 22 de xullo, de Administración Local de Galicia (LALGA).
- Real Decreto Lexislativo 5/2015, do 30 de outubro, polo que se aproba o Texto Refundido da Lei do estatuto básico do empregado público (TREBEP).
- Lei 2/2015, do 29 de abril, do emprego público de Galicia (LEPG).
- Real Decreto Lexislativo 2/2015, do 23 de outubro, polo que se aproba o Texto Refundido da Lei do estatuto dos traballadores (TRET).
- Directiva 2001/23/CE do Consello, do 12 de marzo de 2001, sobre aproximación das lexislacións dos Estados membros relativas ao mantemento do dereitos dos traballadores no caso de traspasos de empresas, de centros de actividade ou de partes de empresas ou de centros de actividade (Directiva).
- Lei 9/2017, do 8 de novembro, de contratos do Sector Público, pola que se traspoñen ao ordenamento xurídico español as Directivas do Parlamento Europeo e do Consello 2014/23/UE e 2014/24/UE, do 26 de febreiro de 2014 (LCSP).
- Lei 11/2020, do 30 de decembro, de Orzamentos Xerais do Estado para o ano 2021 (LOXE 2021).
- R.D. 2568/1986, do 28 de novembro, polo que se aproba o Regulamento de organización, funcionamento e réxime xurídico das entidades locais (ROF).
- Regulamento orgánico da Corporación municipal de Teo (ROM).
- Convenio colectivo do Concello de Teo (BOP nº 76, de 26/04/2010).

FUNDAMENTOS DE DEREITO

PRIMEIRO. *Subrogación de persoal*.- En primeiro lugar resulta preciso salientar que a subrogación de persoal nos chamados procesos de remunicipalización, lonxe de ser pacífico, é un tema moi controvertido e de enorme complexidade práctica, que dou lugar a múltiples pronunciamentos xudiciais, tanto internos como comunitarios, en ocasións discrepantes. Neste senso, antes de entrar no análise da "*Proposta da Alcaldía relativa á ratificación do acordo transitorio de xestión do persoal laboral subrogado*", resulta preciso contextualizar o tema e abordar, resumidamente, a problemática do persoal subrogado. A estes efectos cabe salientar que, mediante informe de Secretaría de 17 de agosto de 2018, a que subscribe, no marco do expediente relativo á xestión directa do servizo de escolas infantís, analizou a temática da subrogación do persoal. Se ben o citado informe se refería, especificamente, a dita ámbito material (escolas infantís), o análise que incorpora é perfectamente extrapolable ao persoal subrogado en xeral.

De acordo co exposto, reprodúcense a continuación as partes do informe citado que poidan resultar de interese aos efectos do presente.

Así, segundo o citado informe:

"Terceiro. *Reversión dos servizos: sucesión e réxime xurídico do persoal subrogado*.- Ante a posibilidade de que revertan na Administración Pública algunhas actividades ata o momento descentralizadas e asumir a súa xestión de forma directa, xorden de maneira inmediata dúbidas sobre os efectos xurídico laborais que poden derivarse deste tipo de decisións.

A primeira das cuestións que se plantexa é se as decisións que adoptan as Administracións Públicas, en relación coa reversión do servizos previamente externalizados, implican que estas deban subrogarse na posición das empresas que ata ese momento viñan prestando os servizos en cuestión respecto aos traballadores adscritos ao mesmos e, no caso de que así sexa, a segundo cuestión que xurde é como cohonestar o mantemento das relacións laborais e a subrogación nas mesmas polo suxeito que se encarga da realización do servizo cos principios que rexen o acceso ao emprego público e cal sería a natureza do vínculo ou contrato que ligaría a estes traballadores coa Administración Pública implicada e que condicións de traballo resultarían aplicables.
(...)

Cuarto. ***Subrogación de persoal***.-

(...)

Segundo o artigo 44.1 do TRET o cambio de titularidade dunha empresa, dun centro de traballo ou dunha unidade produtiva autónoma non extinguirá por si mesmo a relación laboral, quedando o novo empresario subrogado nos dereitos e obrigas laborais e de Seguridade Social do anterior, incluíndo os compromisos de pensións, nos termos previstos na súa normativa específica, e, en xeral, cantas obrigas en materia de protección social complementaria adquirira o cedente.

(...)

Constatada a concorrencia nos termos analizados dun suposto de sucesión de empresa, hai que ter en conta as previsións que a tal efecto se conteñen no artigo 44 do TRET, nos termos que se detallan a continuación:

.- Sen prexuízo do establecido na lexislación de Seguridade Social, o cedente e o cesionario, nas transmisións que teñan lugar por actos inter vivos, responderán solidariamente durante tres anos das obrigas laborais nacidas con anterioridade á transmisión e que non foran satisfeitas.

O cedente e o cesionario tamén responderán solidariamente das obrigas nacidas con posterioridade á transmisión, cando a cesión fose declarada delito (art. 44.3 TRET).

.- Agás pacto en contrario, establecido mediante acordo de empresa entre o cesionario e os representantes dos traballadores unha vez consumada a sucesión, as relacións laborais dos traballadores afectados pola sucesión seguirán rexéndose polo convenio colectivo que no momento da transmisión fora de aplicación na empresa, centro de traballo ou unidade produtiva autónoma transferida.

Esta aplicación manterase ata a data de expiración do convenio colectivo de orixe ou ata a entrada en vigor doutro convenio colectivo novo que resulte aplicable á entidade económica transmitida (art. 44.4 TRET).

(...)

Quinto. *Acceso ao emprego público: principios de igualdade, mérito e capacidade e natureza xurídico do vínculo contractual do persoal subrogado*.- A suxeición dos supostos de reasunción dos servizos polas Administracións Públicas ás previsións do artigo 44 do TRET plantexa non poucas dúbidas interpretativas dende o punto de vista dos seus efectos, xerando moita controversia no ámbito das Administracións Públicas, tendo en conta que a incorporación ao mundo administrativo de institucións directamente establecidas no ámbito laboral sempre resulta complicada.

A principal problemática que se plantexa é como cohonestar o mantemento das relacións laborais e a subrogación nas mesmas polo suxeito que se encarga da realización do servizo cos principios constitucionais de igualdade, mérito e capacidade que rexen o acceso ao emprego público.

En todo caso esta circunstancia quizais non debería ser argumento suficiente para plantexar, no caso de que concorran as circunstancias do artigo 44 do TRET, a inaplicabilidade do mesmo, xa que a súa finalidade é garantir a estabilidade do emprego e dos dereitos dos traballadores que puideran verse afectados ante unha sucesión empresarial como é o suposto analizado no presente.

Non se pode descoñecer que nos casos de sucesión de empresa se está producindo un acceso ao emprego público que non se axusta aos procedementos establecidos, nin respecta os principios constitucionais citados, porén, como ten salientado a xurisprudencia comunitaria, o

carácter de Administración Pública non exclúe a aplicación da normativa protectora sobre transmisión de empresas.

Tal e como establece o TRET, os traballadores afectados conservan as condicións laborais que desfrutan con anterioridade (salarios, tempo de traballo, etc) e continúan incluídos no ámbito de aplicación do convenio colectivo de orixe ata a data da súa expiración ou ata a entrada en vigor dun novo convenio que resulte aplicable. Polo tanto, a reversión do servizo na Administración non debería afectar ao estatus laboral dos traballadores, subrogándose esta última "nos dereitos e obrigas laborais e de Seguridade Social" do anterior empresario (art. 44.1 do TRET).

Sen prexuízo do exposto o problema fundamental non estriba nas condicións de traballo, senón na posición contractual dos traballadores adscritos ao servizo que reverte á Administración. Lonxe de tratarse dunha cuestión resolta, a pretendida compatibilidade entre a protección da estabilidade dos traballadores adscritos á unha contrata anterior establecida polas normas comunitarias e internas e o respecto aos principios constitucionais de igualdade mérito e capacidade, que veñen e esixir a superación dunhas probas obxectivas para consolidarse nas plantillas das Administracións Públicas correspondentes, podería abordarse coa *aplicación analóxica da figura do traballador indefinido non fixo de plantilla* na Administración Pública reversora, figura de creación xurisprudencial (STS de 30/09/1996. Rec. 83/1996) posteriormente recollida nos textos legais (arts. 8.2c) e 11.2 TREBEP e art. 26 LFPG, que distinguen, dentro do persoal laboral, ademais dos temporais, os traballadores fixo e os indefinidos).

Esta creación xurisprudencial trata, en orixe, de conciliar as consecuencias previstas no artigo 15 do TRET sobre a adquisición de fixeza por fraude na contratación temporal cos principios que rexen o acceso ao emprego público (igualdade, mérito e capacidade). Tal e como aclarou o TS nas sts. de 20/01/1998 e de 21/01/1998 (rec. 317/98 e 315/98), a expresión alude a que o contrato non está suxeito a termo, por iso é indefinido, pero os traballadores non se integran na plantilla, senón que cesarán cando se produza a cobertura definitiva do posto de traballo a través dos procedementos legais (de aí que non sexa fixo) ou se amortice a praza, e nese momento, segundo sostivo a xurisprudencia máis recente, o traballador terá dereito a percibir a indemnización propia dos despidos por causas organizativas dos artigos 52 e 53 do TRET.
Esta posibilidade xa foi mantida nalgunhas sentenzas de Tribunais Superiores de Xustiza, tales como as sts. do TSX de Canarias/As Palmas, do 16 de xaneiro de 2009 (rec. 129/08) e do 12 de abril de 2010 (rec. 298/10), do TSX de Castela-León, Valladolid, do 9 de novembro de 2011 (rec. 1963/11) ou do TSX de Andalucía, Granada, do 20 de setembro de 2013 (rec. 1528/12), que afirma que "*ao tratarse dunha Administración Pública a readmisión non sería como traballador fixo, senón como indefinido ata a cobertura da praza de maneira regulamentaria ou amortización da mesma*)".

Esta figura contractual manteríase no tempo ata que o posto se amortizara ou se procedera a súa cobertura definitiva polo procedemento correspondente, momento no que o traballador, no caso de que concorrera e superara o correspondente proceso selectivo, accedería ao posto como traballador fixo, extinguíndose o seu contrato, no caso de non superar o proceso e ser ocupado por outro ou no caso de amortización, co correspondente dereito á indemnización prevista nos artigos 52 e 53 do TRET para os despidos obxectivos por causa organizativas (St. TS do

28/03/2017 (rec. 1664/2015), para os supostos de cobertura de praza; e Sts. TS do 24/06/2014 (rec. 2013/217) e de 29/10/2014 (rec. 1765/2013), para os supostos de amortización de praza).

En todo caso, a aplicación da figura do traballador indefinido non fixo de plantilla, plantexa problemas de difícil solución, xa que se ben se respectarían os principios constitucionais de igualdade, mérito e capacidade, conculcaríase o mandato protector da Directiva comunitaria, pois estes traballadores terían consolidado na anterior empresa contratista ou concesionaria privada o seu vínculo contractual como "*contrato de traballo indefinido fixo de plantilla"* que por mor da transmisión se convertería en "*contrato de traballo indefinido non fixo de plantilla*" incumprindo así co necesario mantemento do contrato co mesmo alcance que este tivera antes da transmisión, sen esquecer así mesmo que a figura do indefinido non fixo é una consecuencia xurídica que xurde, tras unha reclamación xudicial previa, coa sentenza xudicial firme que recoñeza unha situación laboral de carácter indefinido (art. 28 LEPG).

Sexto. *Limitacións da LOXE 2018.-* Se de acordo co exposto ata o de agora a situación da sucesión empresarial no ámbito das Administracións Públicas e a conseguinte creación das prazas correspondentes é de por si complexa, a situación complícase máis se cabe se se teñen en conta as limitacións que nos últimos anos se veñen recollendo nas Leis de Orzamentos Xerais do Estado e, aos efectos do presente, na correspondente á anualidade en curso (art. 19 da LOXE), en orden á incorporación de persoal ao sector público, limitacións que fan practicamente imposible a consolidación de prazas e abocan, tamén neste caso, a unha solución igual ou similar á proposta de "indefinido non fixo", iso sen esquecer en ningún momento as previsións contidas así mesmo na disposición adicional cuadraséxima terceira da citada Lei en relación á esixencia de responsabilidades nas Administracións Públicas e entidades dependentes das mesmas pola utilización da contratación laboral, en canto á posible utilización irregular do mecanismo da sucesión de empresas.

Así mesmo cabe ter en conta que, segundo o establecido no artigo 19 dous da LOXE 2018 non se poderá proceder á contratación de persoal temporal, así como o nomeamento de persoal estatutario temporal ou de funcionarios interinos excepto nos casos excepcionais para cubrir necesidades urxentes e inaprazables.
(...)"

De acordo con todo o exposto no informe parcialmente transcrito, formúlanse no mesmo as correspondentes conclusións que, polo que interesa aos efectos do presente, concrétanse en que na "*medida en que a subrogación do persoal debe en todo caso compatibilizarse cos principios básicos de acceso ao emprego público, a asunción dos traballadores ten que ser con carácter de temporalidade, debéndose proceder, respectándose en todo caso as limitacións recollidas na LOXE 2018, a creación e cobertura das prazas que resulten precisas para o funcionamento do servizo asumido".*

(....)

SEGUNDO. *Proposta da Alcaldía de ratificación do acordo transitorio do persoal subrogado*.- Segundo a Proposta da Alcaldía de ratificación do Acordo transitorio de xestión do persoal subrogado o acordo que se pretende adoptar é o seguinte:

"*1. Aplicación do horario de verán, incluído o período non lectivo de vacacións de Nadal, ao conxunto dos traballadores e traballadoras subrogados a partir da aprobación deste acordo, do 50% no 2021 (do 1 de agosto ao 15 de setembro) e do 100% no 2022 (16 xuño a 15 setembro). Deberá terse en conta que, dependendo dos servizos, a aplicación será temporalmente directa (nas datas sinaladas) ou implicará a correspondente redución no cómputo anual de horas traballadas.*

2. Aplicarase a cada persoa traballadora unha redución anual de 1h semanal de traballo a partir do 1 de xaneiro de 2022, ata que cada un dos traballadores e traballadoras quede equiparado na súa xornada de traballo aos traballadores e traballadoras municipais.

3. A partir de xaneiro de 2022, as persoas traballadoras subrogadas terán os incrementos salariais que correspondan aos traballadores e traballadoras municipais (non os que fixen os seus convenios de orixe). A aqueles colectivos que non experimentaran ningún tipo de subida salarial no ano 2021, aplicáraselles con carácter retroactivo o incremento salarial establecido para os traballadores e traballadoras municipais no ano 2021.

Co obxecto de corrixir situacións claramente discriminatorias, aquelas persoas traballadoras subrogadas que non acaden o 80% das retribucións que recibirían se lles fose de aplicación o convenio municipal, verán incrementado o seu salario anualmente nunha porcentaxe tal (sobre o incremento xeral do resto das persoas traballadoras) que garanta acadar o tope salarial do 80% sobre o convenio municipal no ano 2027. Este incremento repartirase regular e equitativamente durante os anos do proceso.

4. A partir do momento da sinatura deste acordo, as persoas traballadoras subrogadas poderán solicitar axudas persoais con cargo a un fondo social propio constituído co 1% da masa salarial total do persoal subrogado.

5. As persoas traballadoras subrogadas que non conten con antigüidade recoñecida nos seus convenios de orixe, comenzarán a partir da sinatura deste acordo a percibir retribucións correspondentes aos trienios (equivalente ao 100% do trienio persoal laboral do concello) que lles correspondan, formalizados dende a data na que o concello asumiu a xestión directa do seu servizo.

6. Aplicaranse en base aos convenios de orixe que así o establezan, a posibilidade de promoción profesional nos prazos que o convenio estipulen.

7. Conforme ao acordado pola Mesa xeral de negociación, no que respecta a calendario, permisos e licenzas serán de aplicación as condicións recollidas no convenio colectivo do persoal laboral ao servizo do Concello de Teo".

Obra no expediente a "acta da sesión celebrada o 21 de xullo de 2021 da mesa de negociación do persoal laboral ao servizo do Concello de Teo", cuxo punto primeiro refírese ao "estudo e sinatura se procede, do acordo transitorio de xestión do persoal subrogado". Segundo a citada acta, finalizado o debate e realizada a votación, "*resulta aprobado o acordo"* transitorio de xestión do persoal laboral subrogado polo concello de Teo.

O acordo en cuestión, incorporado á acta citada, estrutúrase en tres apartados:

1.- Consideracións xerais

2.- Procesos de subrogación

3.- Situación laboral do persoal subrogado

Centrándome no último dos apartado citados, referido á situación laboral do persoal subrogado, cabe salientar que o contido do mesmo ben a coincidir, con carácter xeral, co informado pola que subscribe no informe de 17 de agosto de 2018, e así afírmase que:

.- O persoal subrogado pola administración municipal está constituído por persoas que traballan ***circunstancial e/ou transitoriamente*** *para a administración local.* ***Non son traballadores/as da administración pública na medida na que non foron seleccionadas para eses postos mediante procesos selectivos (mérito e capacidade),*** *pero son persoas que traballan para a administración de forma circunstancial e/ou transitoria, actuando esta como entidade pagadora e, nesa medida, como entidade empresarial.*

.- O seu traballo na administración ***ten carácter circunstancial*** *porque o acordo de xestión directa do servizo pode ser modificado polo órgano competente, revertendo o servizo a unha concesión privada. Neste caso a persoa traballadora volvería a ter un contrato, froito da subrogación, coa nova empresa privada concesionaria do servizo. Do mesmo xeito,* ***o seu traballo retribuído pola administración é transitorio*** *na medida na que, se ese acordo de reversión non chega a producirse durante a súa vida activa, orixina un posto vacante no servizo que, de ser considerado de carácter estrutural, dará pé a un proceso de libre concorrencia. Neste caso, a persoa subrogada cubriu transitoriamente un posto en transición entre a empresa privada e a administración pública.*

Esta circunstancia (persoas que traballan circunstancialmente para a administración, pero non son da administración) determina dúas consecuencias importantes:

- Non están afectadas polos procesos de estabilización derivados da Lei 3/2017, de 27 de xuño, de Orzamentos xerais do Estado para 2017, que obrigan ás administracións públicas a convocar o 90% por cento das prazas que estiveran ocupadas de forma temporal (cando menos nos tres anos anteriores ao 31 de decembro de 2016) ata acadar o obxectivo dunha temporalidade non superior ao 8% do total de efectivos. Deste xeito, ao non ser persoal da administración pública, conservan a "fixeza" dos seus contratos de orixe.

- Non lles pode ser de aplicación o convenio do persoal laboral do concello de Teo ao non ter superado un proceso selectivo que valorase, en libre concorrencia, os méritos e a capacidade. En consonancia coas sentenzas xudiciais que lles afectan, desenvolven o seu traballo "nas mesmas condicións laborais que tiñan nas empresas de orixe", isto é, reguladas por cada un dos convenios que lle son de aplicación coas debidas actualizacións e coas melloras que sexan froito da negociación colectiva.

Neste sentido, se como consecuencia de estipulación legal ou como resultado dun proceso xudicial resultara de aplicación o convenio municipal, esta aplicación ***sería de carácter provisorio e só ata a urxente convocatoria da praza nun proceso de libre concorrencia por mérito e capacidade****, co obxecto de* ***evitar un acceso fraudulento á cobertura dun posto da administración pública, tal e como quedou sinalado nas actas dos acordos plenarios de subrogación".***

Con carácter xeral, a que subscribe non pode estar máis de acordo coas afirmacións reproducidas (agás, por exemplo, coa referida á conservación da fixeza dos contratos de orixe), porén o problema xurde cando, rematados os tres apartados descritos e pese, sobre todo, ao contido do terceiro, o acordo desmárcase do afirmado ata ese momento e establece que consecuentemente "*con estas consideracións, pero* ***valorando tamén a obriga ética das administracións públicas de que as persoas traballadoras poidan desenvolver a súa actividade laboral en condicións dignas e con expectativas de superación e mellora profesional****, preséntase dende o goberno municipal a seguinte proposta transitoria de xestión de persoal laboral subrogado polo concello de Teo, que se ratifica polos asinantes"* recolléndose a continuación o acordo anteriormente transcrito.

Sen entrar na consideración individualizada de cada unha das propostas de acordo, e analizadas no seu conxunto, a xuízo da que subscribe a forma correcta de obter ditas pretensións, cuxo trasfondo non é outro que aplicar, aínda que sexa parcialmente, o Convenio colectivo do Concello de Teo, sería mediante a convocatoria dos correspondentes procesos selectivos, sen que a xustificación da actuación proposta, concretada *na obriga ética das administracións públicas de que as persoas traballadoras poidan desenvolver a súa actividade laboral en condicións dignas e con expectativas de superación e mellora profesional***"**, xustifique o acordo que se pretende adoptar.

A estes efectos debe terse en conta o previsto no artigo 44.4 do ET segundo o cal "*salvo pacto en contrario, establecido mediante acordo de empresa entre o cesionario e os representantes dos traballadores unha vez consumada a sucesión, as relacións laborais dos traballadores afectados pola sucesión seguirán rexéndose polo convenio colectivo que no momento da transmisión fora de aplicación na empresa, centro de traballo ou unidade produtiva autónoma transferida. Esta aplicación manterase ata a data de expiración do convenio colectivo de orixe ou ata a entrada en vigor doutro convenio colectivo novo que resulte aplicable á entidade económica transmitida"*

En aplicación do recollido neste artigo, no anexo de persoal do Concello de Teo recóllese a normativa convencional que é de aplicación aos traballadores subrogados.

Cabe salientar que, se ben con carácter xeral o convenio vixente para o persoal subrogado nos diferentes servizos municipais segue sendo o aplicable no momento da transmisión, porén, por exemplo, tratándose do persoal das escolas infantís, ante a expiración do convenio de orixe aplicouse o novo convenio que o substituíu, non o Convenio colectivo do Concello de Teo.

Partindo de que, de acordo co recollido no informe de Secretaría de 17 de agosto de 2018, o persoal subrogado pode **asimilarse** á categoría de persoal indefinido non fixo, dita situación non pode manterse indefinidamente, xa que a Administración Pública ten o deber de garantir o acceso ao emprego público en condicións de igualdade, mérito e capacidade. En consecuencia o Concello deberá convocar os correspondentes procesos selectivos para proceder á cobertura das prazas de que se trata de acordo coas regras de acceso ao emprego público. Así o indica o apartado 1 da disposición decimoquinta do TRLET, ao establecer que:

"1. O disposto no artigo 15.1.a) en materia de duración máxima do contrato por obra ou servizo determinados e no artigo 15.5 sobre límites ao encadenamento de contratos surtirá efectos no ámbito das Administracións Públicas e os seus organismos públicos vinculados ou dependentes, sen perxuízo da aplicación dos principios constitucionais de igualdade, mérito e capacidade no acceso ao emprego público, polo que non será obstáculo para la obriga de proceder á cobertura dos postos de traballo de que se trate a través dos procedementos ordinarios, de acordo co establecido na normativa aplicable.

En cumprimento desta previsión, o traballador continuará desempeñando o posto que viña ocupando ata que se proceda a súa cobertura polos procedementos antes indicados, momento no que se producirá a extinción da relación laboral, salvo que o mencionado traballador acceda a un emprego público, superando o correspondente proceso selectivo".

De acordo con todo o exposto, a xuízo da que subscribe, o que procedería é a convocatoria dos correspondentes procesos selectivos para proceder á cobertura das prazas de que se trata de acordo coas regras de acceso ao emprego público respectando sempre as limitacións orzamentarias recollidas na Lei de Orzamentos xerais do Estado.

Este é o meu criterio, sen prexuízo doutro mellor fundado en dereito, porén o Pleno da Corporación acordará o que estime oportuno.

Teo, a 16 de decembro de 2021.

A secretaria xeral

Virginia Fraga Díaz".

O sr. alcalde explica que traen a ratificar este acordo, que é asinado entre a representación dos traballadores e a Administración local, ratificado tamén pola Mesa Xeral. Responde, fundamentalmente, á necesidade de dar estabilidade administrativa e

estabilidade ás relacións laborais que manteñen en concreto os traballadores subrogados neste caso coa Administración. Sinala que, máis alá do que poida acontecer nun período de ano e medio, no que hai unhas eleccións municipais, o obxectivo é que este acordo perviva e perdure, de aí a ratificación do Pleno, e que dea estabilidade ás relacións laborais, moi importantes para o equipo de goberno.

Manifesta o sr. alcalde que é un acordo que beneficia aos traballadores e tamén á Administración, no sentido de dar tranquilidade e saber que se conta cuns profesionais que están desenvolvendo o seu traballo de forma frutífera.

Salienta o sr. alcalde que o acordo ten un equilibrio entre dous dereitos que son irreconciliables, en principio, moi difíciles de compensar, por que ir por un lado supón non ter en conta o contrario. Sinala que se refire por unha parte ao dereito á subrogación dos traballadores, dereito recoñecido por toda a lexislación, tanto europea como española, xa que os traballadores non teñen a culpa de que nun momento determinado a Administración municipal decidira asumir a xestión directa dun servizo, doutra forma esa subrogación mantería esa estabilidade no posto de traballo noutra empresa privada, e doutra banda, tamén importante para o equipo de goberno e que reflicte o sentir da Administración, é que o dereito de ocupar un posto na Administración, con todos os dereitos que confire, por exemplo, o Convenio municipal, esixe superar un proceso de selección onde primen as cualidades e as competencias de cada un dos traballadores.

Explica o sr. alcalde que por iso se fixa no acordo que o soldo dos traballadores se vai a ir incrementando pero ata o tope do 80% dos traballadores municipais, aínda que é certo que hai outras moitas vantaxes que o equipo de goberno considera que fan que sexa un acordo frutífero para eles.

Salienta o sr. alcalde que, para eles, é o único acordo posible porque a outra opción sería sacar as prazas a libre concorrencia, e iso si que é certo que deixaría na práctica sen o posto de traballo a moitos deses traballadores que teñen ese dereito de

subrogación, por iso o acordo é un equilibrio entre dúas realidades que presionan a situación polos dous lados.

Aberta a primeira quenda de intervencións, o portavoz do BNG, sr. Barreiro, manifesta que teñen algunhas dúbidas sobre o acordo proposto, porén non van a contradicir aos traballadores e traballadoras, que decidiron por maioría aceptar esas condicións, polo que se van a abster.

Intervén a portavoz do PSdeG-PSOE, sra. Lemus, quen manifesta que logo de ver a proposta, que foi apoiada na Mesa xeral, e logo de ver tamén o informe da Técnica de RRHH e os outros dous informes, que non son exactamente favorables, pero tendo en conta a dinámica xeral, e que ademais sae no día de hoxe no BOE unha lei para a adopción de medidas urxentes para a eliminación da temporalidade no Sector Público, que mantén un pouco esta liña do acordo que se propón, van apoiar a proposta.

Intervén o portavoz do PP, sr. Guerra, quen manifesta o apoio do seu grupo á proposta.

Rematado o debate e sometido o asunto a votación, o Pleno da Corporación, con trece votos a favor (3 Son de Teo, 4 PSdeG-PSOE e 6 PP) e dúas abstencións (2 BNG), acorda:

1. Ratificar o ACORDO TRANSITORIO DE XESTIÓN DO PERSOAL LABORAL SUBROGADO POLO CONCELLO DE TEO recollido na acta da sesión do 21 de xullo de 2021 da Mesa de Negociación do Persoal laboral ao servizo do Concello de Teo.

2. Aplicar no presente exercicio os acordos recollidos nos puntos 3 e 5 referidos a aqueles colectivos que non experimentaran neste ano ningunha subida salarial e ás persoas traballadoras que non contan con antigüidade recoñecida nos seus convenios de orixe, previsións xa recollidas nos orzamentos municipais do exercicio 2021.

3. Asumir o compromiso de realizar as previsións orzamentarias necesaria para facer efectivo o ACORDO TRANSITORIO DE XESTIÓN DO PERSOAL LABORAL SUBROGADO POLO CONCELLO DE TEO durante os exercicios da súa vixencia.

“Acordo transitorio de xestión do persoal laboral subrogado polo concello de Teo

RATIFICADO POLA MESA DE NEGOCIACIÓN DO PERSOAL LABORAL DO CONCELLO DE TEO

21 DE XULLO DE 2021

1. CONSIDERACIÓNS XERAIS

O concello de Teo completou nos últimos anos diversos procesos político/administrativos que tiveron por obxecto asumir a xestión directa de servizos que viñan sendo desenvolvidos por empresas privadas que resultaran seleccionadas en distintos procesos de licitación da xestión de servizos municipais.

A distinta natureza destes servizos, as diferentes causas que provocaron o inicio dos procesos, a rápida evolución da lexislación no que se refire aos procesos de municipalización e á subrogación das persoas traballadoras, o cambio nas medidas restritivas que en materia económica foron aprobando os gobernos que se sucederon no Estado e a propia secuencia temporal dos procesos, provocaron que nin os acordos políticos nin os procesos administrativos utilizados foran os mesmos.

Se ben a maioría dos convenios de orixe determinaban a obriga da administración municipal de subrogar ás persoas traballadoras se esta se facía cargo da xestión directa dos servizos:

1.- Al remate de la concesión de una contrata, se producirá la subrogación del personal en todos sus derechos y obligaciones siempre que la misma sea para prestar servicios de mantenimiento en las Administraciones Públicas y/o Empresas Públicas en virtud de una concesión administrativa o contrato público y siempre que se cumplan los siguientes requisitos:

1.1 Trabajadores en activo que presten sus servicios en dicho centro con una antigüedad de seis meses.

1.2 Trabajadores que en el momento del cambio de titularidad de la concesión se encuentren de baja por IT, siempre y cuando prestaran sus servicios en el centro de trabajo objeto de subrogación antes de la suspensión del contrato de trabajo.

as interpretacións xurídicas da administración municipal determinaron que, aínda que os procesos de sucesión se deron con continuidade laboral (dado que se asumiron de forma cautelar os recursos presentados), na maioría dos casos non se asumise a obriga de subrogación e a xurisdición laboral acabara determinando esa obriga e as condicións das mesmas que, con carácter xeral, establecían:

En virtud de lo expuesto, procede la estimación de la demanda declarando el derecho de la parte actora a ser subrogada por el Concello de Teo, en las mismas condiciones laborales que venía manteniendo con la empresa
y se declara el carácter indefinido no fijo de su relación laboral que vincula a la parte actora con el Concello de Teo.

2. PROCESOS DE SUBROGACIÓN

Os procesos de asunción de xestión directa de servizos previamente privatizados, resúmense no seguinte esquema:

A) Servizo de abastecemento e saneamento

Data inicio xestión directa: 01/10/2015

Causa: nulidade prórroga contractual (Empresa de orixe: ViAQUA)

Persoal afectado: 8 persoas: 1 capataz, 3 operarios de instalacións, 3 oficiais de redes e 1 administrativa.

Acordo subrogación: Acordo plenario 30/12/2020 tras sentenza xudicial sobre o proceso

Convenio en aplicación: Convenio colectivo "Viaqua, gestión integral de aguas de Galicia, S.A.U., 2014/2019"

Situación actual do servizo: 8 persoas subrogadas segundo condicións de orixe actualizadas e 3 persoas como persoal municipal laborais interino mediante proceso selectivo: xefe de servizo, electromecánico e oficial de redes.

B) Servizo de mantemento de zonas verdes

Data inicio xestión directa: 18/11/2016

Causa: quebra empresarial (Empresa de orixe: Aníbal Soto)

Persoal afectado: 3 persoas (xardineiros, oficiais 3ª). Xa existía unha cuadrilla de traballadores municipais que superaran procesos selectivos.

Acordo subrogación: sentenzas xudiciais 00197/2017 e 00198/2017 do Xulgado social nº 1 de Santiago de Compostela e da sentenza 00238/17 do Xulgado social nº 3, todas elas do 26 de abril de 2017.

Convenio en aplicación: Convenio colectivo estatal de xardinería (BOE do 9 de febreiro de 2018)

Situación actual do servizo: 3 persoas subrogadas segundo condicións de orixe actualizadas e 7 persoas como persoal municipal laborais fixas mediante proceso selectivo. Unha máis en proceso selectivo.

C) Servizo de limpeza de edificios e instalacións municipais

Data inicio xestión directa: 01/07/2017

Causa: Remate do contrato e posterior concurso de licitación deserto (Empresa de orixe: Mantelnor)

Persoal afectado: 11 persoas: 3 fixas descontinuas a tempo parcial, 1 fixa a tempo parcial, 5 fixas a tempo variable (redución horaria no verán) e dúas en substitución (que permaneceron ao non producirse a reincorporación)

Acordo subrogación: Sentenzas xudiciais 22/2018, 24/2018, 47/2019 e 48/2019 do Xulgado social núm 1 de Compostela e polas 567/2017-216/2018, 574/2017-187/2018, 474/2018 e 28/2019 do Xulgado social núm. 3 de Compostela .

Convenio en aplicación: Réxense polo convenio colectivo do sector de limpeza de edificios e locais da Coruña (BOP do 23/03/2017).

Situación actual do servizo: 10 persoas subrogadas segundo condicións de orixe actualizadas (unha das iniciais cesou por vontade propia). As dez persoas traballan a xornada completa, mantendo dúas delas a condición de fixas descontinuas (cesan en xullo e agosto).

D) Servizo de mantemento eléctrico

Data inicio xestión directa: 27/04/2018

Causa: fin da prórroga contractual (Empresa de orixe: Electricidad Cruceiro SL)

Persoal afectado: 2 persoas: 1 peón especialista e 1 oficial de 3ª, un deles a tempo parcial

Acordo subrogación: sentenzas xudiciais 369/2018 do Xulgado social núm. 3 de Compostela e pola sentenza 407/2018 do xulgado social núm. 1. Réxese polo convenio colectivo estatal do sector do metal (BOE 19/06/17)

Convenio en aplicación: Convenio colectivo estatal do sector do metal (BOE 19/06/17)

Situación actual do servizo: Condicións de orixe actualizadas, coas dúas persoas a tempo completo.

E) Servizo de Escolas infantís municipais

Data inicio xestión directa: 01/09/2018

Causa: fin da concesión e cuestións administrativas de urxencia derivadas de cambios lexislativos (Empresa de orixe: Aurora, Pilar y Ana SL)

Persoal afectado: 34 persoas (1 xerente/coordinadora, 3 directoras pedagóxicas, 18 educadoras infantís, 1 asistente infantil, 5 auxiliares, 1 persoal de cociña, 2 persoal de limpeza, 1 persoal de servizos xerais, 1 persoal de cociña e limpeza, e 1 administrativa). Destas, 22 tiñan contrato a tempo completo e o resto a tempo parcial con distinto tipo de dedicación.

Acordo subrogación: Acordo plenario da sesión extraordinaria do 22/08/2018

Convenio en aplicación: XII CONVENIO COLECTIVO DE ÁMBITO ESTATAL DE CENTROS DE ASISTENCIA Y EDUCACIÓN INFANTIL

Situación actual do servizo: Condicións de orixe actualizadas, 25 delas a tempo completo

3. SITUACIÓN LABORAL DO PERSOAL SUBROGADO

O persoal subrogado pola administración municipal está constituído por persoas que traballan circunstancial e/ou transitoriamente para a administración local. Non son traballadores/as da administración pública na medida na que non foron seleccionadas para eses postos mediante procesos selectivos (mérito e capacidade), pero son persoas que traballan para a administración de forma circunstancial e/ou transitoria, actuando esta como entidade pagadora e, nesa medida, como entidade empresarial.

O seu traballo na administración ten carácter **circunstancial** porque o acordo de xestión directa do servizo pode ser modificado polo órgano competente, revertendo o servizo a unha concesión privada. Neste caso a persoa traballadora volvería a ter un contrato, froito da subrogación, coa nova empresa privada concesionaria do servizo. Do mesmo xeito, o seu traballo retribuído pola administración é **transitorio** na medida na que, se ese acordo de reversión non chega a producirse durante a súa vida activa, orixina un posto vacante no servizo que, de ser considerado de carácter estrutural, dará pé a un proceso de libre concorrencia. Neste caso, a persoa subrogada cubriu transitoriamente un posto en transición entre a empresa privada e a administración pública.

Esta circunstancia (persoas que traballan circunstancialmente para a administración, pero non son da administración) determina dúas consecuencias importantes:

- Non están afectadas polos procesos de estabilización derivados da Lei 3/2017, de 27 de xuño, de Orzamentos xerais do Estado para 2017, que obrigan ás administracións públicas a convocar o 90% por cento das prazas que estiveran ocupadas de forma temporal (cando menos nos tres anos anteriores ao 31 de decembro de 2016) ata acadar o obxectivo dunha temporalidade non superior ao 8% do total de efectivos. Deste xeito, ao non ser persoal da administración pública, conservan a “fixeza” dos seus contratos de orixe.

- Non lles pode ser de aplicación o convenio do persoal laboral do concello de Teo ao non ter superado un proceso selectivo que valorase, en libre concorrencia, os méritos e a capacidade. En consonancia coas sentenzas xudiciais que lles afectan, desenvolven o seu traballo “nas mesmas condicións laborais que tiñan nas empresas de orixe”, isto é, reguladas por cada un dos convenios que lle son de aplicación coas debidas actualizacións e coas melloras que sexan froito da negociación colectiva.

Neste sentido, se como consecuencia de estipulación legal ou como resultado dun proceso xudicial resultara de aplicación o convenio municipal, esta aplicación sería de carácter provisorio e só ata a urxente convocatoria da praza nun proceso de libre concorrencia por mérito e capacidade, co obxecto de evitar un acceso fraudulento á cobertura dun posto da administración pública, tal e como quedou sinalado nas actas dos acordos plenarios de subrogación.

Consecuentemente con estas consideracións, pero valorando tamén a obriga ética das administracións públicas de que as persoas traballadoras poidan desenvolver a súa actividade laboral en condicións dignas e con expectativas de superación e mellora profesional, preséntase dende o goberno municipal a seguinte proposta transitoria de xestión de persoal laboral subrogado polo concello de Teo, que se ratifica polos asinantes

ACORDO

1. Aplicación do horario de verán, incluído o período non lectivo de vacacións de Nadal, ao conxunto dos traballadores e traballadoras subrogados a partir da aprobación deste acordo, do 50% no 2021 (do 1 de agosto ao 15 de setembro) e do 100% no 2022 (16 xuño a 15 setembro). Deberá terse en conta que, dependendo dos servizos, a aplicación será temporalmente directa (nas datas sinaladas) ou implicará a correspondente redución no cómputo anual de horas traballadas.

2. Aplicarase a cada persoa traballadora unha redución anual de 1h semanal de traballo a partir do 1 de xaneiro de 2022, ata que cada un dos traballadores e traballadoras quede equiparado na súa xornada de traballo aos traballadores e traballadoras municipais.

3. A partir de xaneiro de 2022, as persoas traballadoras subrogadas terán os incrementos salariais que correspondan aos traballadores e traballadoras municipais (non os que fixen os seus convenios de orixe). A aqueles

colectivos que non experimentaran ningún tipo de subida salarial no ano 2021, aplicaráselles con carácter retroactivo o incremento salarial establecido para os traballadores e traballadoras municipais no ano 2021.

Co obxecto de corrixir situacións claramente discriminatorias, aquelas persoas traballadoras subrogadas que non acaden o 80% das retribucións que recibirían se lles fose de aplicación o convenio municipal, verán incrementado o seu salario anualmente nunha porcentaxe tal (sobre o incremento xeral do resto das persoas traballadoras) que garanta acadar o tope salarial do 80% sobre o convenio municipal no ano 2027. Este incremento repartirase regular e equitativamente durante os anos do proceso.

4. A partir do momento da sinatura deste acordo, as persoas traballadoras subrogadas poderán solicitar axudas persoais con cargo a un fondo social propio constituído co 1% da masa salarial total do persoal subrogado.

5. As persoas traballadoras subrogadas que non conten con antigüidade recoñecida nos seus convenios de orixe, comenzarán a partir da sinatura deste acordo a percibir retribucións correspondentes aos trienios (equivalente ao 100% do trienio persoal laboral do concello) que lles correspondan, formalizados dende a data na que o concello asumiu a xestión directa do seu servizo.

6. Aplicaranse en base aos convenios de orixe que así o establezan, a posibilidade de promoción profesional nos prazos que o convenio estipulen.

7. Conforme ao acordado pola Mesa xeral de negociación, no que respecta a calendario, permisos e licenzas serán de aplicación as condicións recollidas no convenio colectivo do persoal laboral ao servizo do Concello de Teo.

Teo, a 21 de xullo de 2021 “

5.- DITAME DA PROPOSTA DA ALCALDÍA DE ACORDO DE ADHESIÓN AO CONVENIO DA AXENCIA ESTATAL DA ADMINISTRACIÓN TRIBUTARIA E A FEDERACIÓN ESPAÑOLA DE MUNICIPIOS E PROVINCIAS, EN MATERIA DE SUBMINISTRO DE INFORMACIÓN DE CARÁCTER TRIBUTARIO ÁS ENTIDADES LOCAIS.

O sr. alcalde da conta da proposta de 16 de decembro de 2021, que se recolle a continuación, ditaminada favorablemente pola Comisión Informativa de persoal, comunicación, normalización lingüística, mocidade e medio natural de 22 de decembro de 2021.

"PROPOSTA DA ALCALDÍA

ASUNTO: PROPOSTA DE ACORDO DE ADHESIÓN AO CONVENIO DA AXENCIA ESTATAL DA ADMINISTRACIÓN TRIBUTARIA E A FEDERACIÓN ESPAÑOLA DE MUNICIPIOS E PROVINCIAS, EN MATERIA DE SUBMINISTRO DE INFORMACIÓN DE CARÁCTER TRIBUTARIO ÁS ENTIDADES LOCAIS

No Boletín Oficial do Estado número 80 do día 03/04/2021, publicáronse os convenios formalizados entre a Axencia Estatal da Administración Tributaria e a Federación Española de Municipios e Provincias en materia de:

- Subministro de información de carácter tributario ás entidades locais
- Intercambio de información e colaboración na xestión recadatoria coas entidades locais

Actualmente o Concello de Teo está adherido ao convenio de colaboración en materia de subministro de información tributaria e colaboración na xestión recadatoria das entidades locais formalizado no ano 2003 entre a FEMP e a AEAT.

A publicación dos novos convenios formalizados no ano 2021, foi comunicada a este Concello dende a Inspección coordinadora da Delegación Especial AEAT Galicia, indicando que a non adhesión aos mesmos supón a baixa no procedemento de subministro de información derivado da adhesión ao convenio do ano 2003.

Considerando que o citado convenio de subministro de información ten por obxecto establecer un marco xeral de colaboración mutua e se considera beneficioso para o cumprimento dos respectivos fins, xa que establece un novo marco que regula o subministro estable de información por parte da AEAT ás Entidades Locais.

Tendo en conta que o subministro de dita información permitirá ao Concello disponer da información que precisa para o exercicio das funcións de forma máis áxil.

Considerando que o presente convenio formalizado entre a AEAT e FEMP no ano 2021 ven a substituir ao vixentes ata o momento, e que as entidades que se atopan adheridas ao convenio do 2003 non están exentas da adhesión ao novo convenio,

Considerando así, que a adhesión a dito convenio posibilita manter un fluxo de intercambio de información entre a AEAT e o Concello para un mellor funcionamento das actividades desenvolvidas dentro dos servizos administrativos.

Visto o informe da Tesourería municipal de data 13 de decembro de 2021 e o informe de Secretaría de data 16 de decembro de 2021

En virtude do exposto, e de acordo coa normativa aplicable **PROPOÑO:**

Primeiro.: Aprobar a adhesión ao Convenio de Convenio de colaboración entre a Axencia Estatal de Administración tributaria e a Federación Española de Municipios e Provincias en materia de subministro de información de carácter tributario do ano 2021. (BOE n.º 80 de data 3 de abril de 2021).

Segundo.: Facultar ao Alcalde para que en nome e representación do Concello de Teo proceda á formalización do protocolo ou documento de adhesión ao citado convenio, así como para a realización dos trámites necesarios para a execución do presente acordo".

O sr. alcalde explica en que consiste o acordo, que ten a súa base nun Acordo previo entre a FEMP e a Axencia Estatal da Administración tributaria no ano 2003. Sinala que

a publicación dos novos convenios do ano 2021 comunicouse ao Concello, obrigando a ratificar este acordo para non perder as vantaxes que a Administración ten con el.

O sr. alcalde dá lectura a un dos parágrafos do citado Acordo, segundo o cal "*Considerando que o citado convenio de subministro de información ten por obxecto establecer un marco xeral de colaboración mutua e se considera beneficioso para o cumprimento dos respectivos fins, xa que establece un novo marco que regula o subministro estable de información por parte da AEAT ás Entidades Locais"* e explica que a base fundamental é a petición por parte do Servizo de Tesourería para que se levara adiante o convenio para obter esas facilidades nas mesas de contratación e noutros procesos administrativos necesarios.

Preguntado polo sr. alcalde, a/os portavoz/ces dos diferentes grupos non fan uso das súas respectivas quendas de intervención.

Sometido o asunto a votación, o Pleno da Corporación, con trece votos a favor (3 Son de Teo, 4 PSdeG-PSOE e 6 PP) e dúas abstencións (2 BNG), acorda:

Primeiro.: Aprobar a adhesión ao Convenio de Convenio de colaboración entre a Axencia Estatal de Administración tributaria e a Federación Española de Municipios e Provincias en materia de subministro de información de carácter tributario do ano 2021. (BOE n.º 80 de data 3 de abril de 2021).

Segundo.: Facultar ao Alcalde para que en nome e representación do Concello de Teo proceda á formalización do protocolo ou documento de adhesión ao citado convenio, así como para a realización dos trámites necesarios para a execución do presente acordo.

6.- DITAME DA MOCIÓN DO GRUPO MUNICIPAL DE SONdeTEO POLA ELIMINACIÓN DA SUPERSTICIÓN COMO CRITERIO TÉCNICO.

O sr. alcalde da conta da moción do seu grupo de 15 de decembro de 2021 (rex. entrada nº 6458, de 16/12/2021), que se recolle a continuación, ditaminada

favorablemente pola Comisión Informativa de urbanismo, infraestruturas, sostibilidade e servizos básicos de 23 de decembro de 2021.

“MOCIÓN POLA ELIMINACIÓN DA SUPERSTICIÓN COMO CRITERIO TÉCNICO

(#recuperemoso13)

Pleno ordinario do mes de decembro de 2021

Nos últimos días asistimos escandalizadas a como os medios de comunicación reproducían, sen pudor nin contestación, unha decisión, supostamente técnica -pois supostamente foi tomada pola dirección de obra-, que eliminaba o número 13 das dársenas da nova Estación de Autobuses de Santiago de Compostela por motivos supersticiosos. Esta decisión, avalada ou consentida pola administración responsable da obra, acontece en pleno século XXI e enche de vergoña a unha boa parte da cidadanía.

Resulta inaudito que as administracións responsables do sistema educativo, baseado en criterios racionais e científicos (se obviamos o tema relixioso, claro), acepten e manteñan a superstición como criterio técnico asumindo sen pestanexar decisións contrarias a calquera pensamento científico.

Este feito que pode semellar anecdótico, susténtase sobre os prexuízos que non hai tanto tempo deron lugar á discriminación social, ao repudio, e mesmo á tortura e o asasinato de persoas por motivos que teñen a súa base, exclusivamente, na superstición. Hai pouco máis de 200 anos aínda se queimaba publicamente a persoas (maioritariamente mulleres, acusadas de bruxería) e esta nova decisión, sustentada na ignorancia científica ou na militancia negacionista, supón unha falta de respecto a todas as persoas asasinadas en base a ese integrismo irracional.

Consecuentemente propoñemos ao Pleno:

1. Reclamar da Consellería de Infraestruturas e Vivenda, nomeadamente da Secretaría Xeral Técnica, dependencia tramitadora do expediente de licitación da obra da Terminal de Autobuses integrada na Estación intermodal de Santiago de Compostela, a inmediata recuperación do número 13 na sinalización das dársenas da mencionada estación

2. Solicitar a mencionada Consellería que, no futuro, se absteña de utilizar a superstición como criterio técnico e a elimine de calquera valoración ou decisión”

O sr. alcalde indica que a presentación da moción ten unha consideración importante para o equipo de goberno, e parte de que calquera persoa é libre de ter as creenzas e

as consideracións de fe ou de valoracións persoais que considere e que son moi respectables. En todo caso, as Administracións, en consonancia con un estado que é aconfesional, en principio, non poden asumir como algo natural criterios que van en contra do razoamento científico, e que permiten chegar a aspectos tan afortunados como son o desenvolvemento de vacinas ou calquera outro tema que se presente.

Sinala o sr. alcalde que en xeral hai un dilema entre a ciencia e cuestións que non son para nada científicas e que son asumidas neste caso por unha Administración dun xeito natural e que o equipo de goberno non ve con esa naturalidade. Segue dicindo que despois non se pode estrañar ninguén de que existan negacionistas nas vacinas, posto que é a mesma razón, a superstición, que neste caso mantén algúns criterios, ou que se vexa a xente como se a Administración se basease nos horóscopos, exactamente igual. Manifesta que as Administracións por principio non deben de avalar cuestións que non son para nada científicas e que ademais causan un prexuízo dende o punto de vista educativo, porque, como mestre de ciencia, considera que non se lle pode dicir aos nenos nos institutos unha cousas que logo as Administracións contradín na fixación dos seus criterios.

Salienta o sr. alcalde que algunha persoa pode considerar que non é unha cuestión relevante, pero para o equipo de goberno si ten esa relevancia e ademais, incluso por respecto a persoas que, historicamente, por culpa de cuestións supersticiosas sufriron procesos e persecución, creen que é unha cuestión base que a estas alturas do século XXI se defenda que a superstición non ten sentido nin asunción posible para unha Administración.

Aberta a primeira quenda de intervencións, o portavoz do BNG, sr. Barreiro, sinala que non entende a teima do PP co número 13, porque primeiro abandona a Génova 13 e agora borra o andén número 13. Espera o sr. Barreiro que, despois de 13 anos, tamén sexan borrados do goberno do país, aclarando que se refire a que sexan borrados democraticamente.

Sinala o sr. Barreiro que pode que a moción non sexa a máis afortunada na súa forma, sobre todo se se ten en conta que Compostela Aberta, que entende que é a organización de referencia de Son de Teo, non leva esta moción ao Pleno da capital, polo que lles sorprende que se presente no Concello de Teo e non no de Compostela.
Supón o sr. Barreiro que na bancada do PP dirase que isto é unha cousa sen importancia e que hai cousas máis urxentes nas que traballar, e engade que incluso pode que nunha desas voltas marabillosas coas que agasallan cada Pleno sexan quen de botarlle a culpa disto tamén ao bipartito.

O sr. Barreiro sinala que se pode estar máis ou menos de acordo en se o Pleno deste Concello é o sitio para tratala, mais para el a eiva desta moción non está no que di, senón no que non di. Aclara que a estación Intermodal é un edifico público construído con cartos de todos e de todas, que da servizo a todo o país, incluído ao Concello de Teo, e borrar con criterios absurdos un número é un acto de suprema estupidez polo que pensa que iso non ten ningún debate posible.

Continúa a súa intervención o sr. Barreiro aclarando que cando di que da servizo a todo o país incluíndo ao Concello de Teo mais ben debería dicir que debería darllo, porque é certo que o servizo de transporte público en Teo é un pouco como esta moción, podería afondar un pouco máis nos problemas que afectan á poboación, pero queda un pouco no superficial, en anécdota, así coma o Plan de Transporte da Xunta, que é un pouco *"sombra aquí, sombra alá, maquillaxe, en resumo"*.

Ao sr. Barreiro lle chama a atención que un goberno entre nestas parvadas de supersticións, aínda que non se pode agardar outra cousa dun partido que leva condecorado Virxes, e que gasta en curas os cartos públicos que non quere investir en médicas nin en profesoras.

Sinala o sr. Barreiro que xa que no PP pensan que se vai mellorar o sistema sanitario ou educativo pechando centros de saúde ou aulas de primaria, e por ende despedindo ou precarizando o persoal, e que xa que creen tanto na maxia, suxire que ben podían

polo menos, en vez de saltar o número 13, poñer o andén 9 e tres cuartos, que polo menos daralle gusto ós fans de Harry Potter.

Considera o sr. Barreiro que o problema non é o número 13, senón que o problema é que borraron tamén os autobuses que tiñan que parar na dársena número 13, e en pleno século XXI, nun Concello a 6 km da capital do país, non hai maneira de ter un transporte público efectivo, moderno e eficiente, engadindo que xa non fala de ir de Lampai a Luou, senón de Lampai a Santiago de Compostela.

Pregunta se saben cantas frecuencias hai nesa parroquia, ou se saben cantas hai dende Recesende, e indica que ese é o problema, un transporte público inexistente e inutilizable para a maior parte das veciñas e dos veciños de Teo.

O sr. Barreiro sinala que se poden comprobar os horarios na web do Concello, se é que alguén os entende, porque el ten lido obras de Kant que lle parecen bastante menos complexas que estes horarios.

Sinala o sr. Barreiro que efectivamente pode que non sexa especialmente interesante esta moción polo que di, pero si polo menos polo que se albisca detrás das súas accións de goberno. Di que o que sinala esta moción é máis un *modus operandi* que outra cousa, un *modus operandi* da incompetencia, da improvisación, do populismo, porque é o que se está a facer, populismo, o cal se demostra con medidas tan absurdas como esta, que non é senón un retrato en forma de parodia do goberno que sofren neste momento os galegos e as galegas.

Intervén a portavoz do PSdeG-PSOE, sra. Lemus, quen di que esta moción podería ser sobre o Transporte metropolitano, pero ven dunha nova do xornal A Voz de Galicia na que se informa de que non existe a dársena número 13 na Intermodal de Compostela. Anuncia que o seu grupo non vai a apoiar a proposta por fondo e forma. En primeiro lugar, explica, considera que non é un tema de competencia plenaria do Concello de Teo, que se podería discutir o Transporte metropolitano todo o que sexa necesario, pois pensa ademais que todos os presentes están de acordo no seu mal

funcionamento en Teo, pero non lle parece de recibo que se estea a discutir no Pleno sobre a existencia da dársena número 13 na Intermodal de Santiago de Compostela, polo tanto non so non van a apoiar esta proposta, senón que ademais van a votar en contra da mesma. Anuncia, ademais, que non vai a facer segunda intervención porque se nega a gastar un minuto máis neste tema.

Intervén o portavoz do PP, sr. Guerra, quen lle cede a palabra á concelleira do seu grupo D.ª Lucía Calvo de la Uz.

A sra. Calvo di que, con todos os seus respectos, non entende como, coa que está caendo, se trae esta moción a un Pleno dun Concello, como ben dixo a compañeira do PSOE, que non é nin sequera competencia do Concello de Teo.

Considera que, por esa regra, o sr. alcalde pode presentar tamén unha moción sobre Iberia, ou calquera compañía aérea, porque non teñen o número 13. Máis alá das posicións persoais da superstición, de que se pode estar de acordo ou non, cree que de verdade hai que ser máis serios e ocuparse doutro tipo de cuestións, porque o sr. Sisto é o alcalde de Teo, non de Santiago nin de ningún outro sitio. Continúa dicindo que o sr. alcalde non pediu un cribado, por exemplo, poblacional, polo COVID, executar o orzamento, arranxar fochancas, un sinfín de cousas, e agora atrévese a vir con isto ao Pleno. Insiste en que non o acaba de entender e opina que non é o sitio para dirimir isto e tampouco ve, aínda que saia adiante, en que repercutiría positivamente nos veciños de Teo, engadindo que cree que en nada. Anuncia a sra. Calvo o voto en contra do seu grupo.

O sr. alcalde sinala, sen pretensión de entrar en debate, que só desexa aclarar dúas cousas. Dunha banda, que a estación Intermodal non é de Santiago senón de toda persoa que a vai utilizar, é de transporte comarcal, e de feito non a fixo o Concello de Santiago senón a Xunta de Galicia, aínda que está situada en Santiago. Doutra banda explica que, no que se refire a cousas importantes, o feito de que haxa cuestións máis importantes que esta non quere dicir que non se poida debater esta, pensa que se

teñen debatido bastantes cousas que poden ser tan ou menos efímeras que esta, que para el é unha cuestión moi importante, probablemente porque é profesor de ciencias.

Preguntado polo sr. alcalde e manifestando os distintos grupos que non faran uso da mesma, non se apertura unha segunda quenda de intervencións.

Rematado o debate e sometido o asunto a votación, o Pleno da Corporación, con tres votos a favor (3 Son de Teo), dez en contra (6 PP e 4 PSdeG-PSOE) e dúas abstencións (2 BNG), acorda rexeitar a moción de Son de Teo, de 15 de decembro de 2021 (rex. entrada nº 6458, de 16/12/2021), pola eliminación da superstición como criterio técnico.

7.- MOCIÓNS.

Antes de entrar no punto oitavo da orde do día relativo a rogos e preguntas, o sr. alcalde, de conformidade co previsto no artigo 91.4 do R.D. 2568/1986, de 28 de novembro, e no artigo 33 do Regulamento orgánico, pregunta se algún grupo municipal quere presentar algunha moción de urxencia, sen que se presente ningunha polos grupos municipais.

8.- ROGOS E PREGUNTAS.

ROGOS E PREGUNTAS FORMULADOS POLO BNG.

A/o concelleira/o do BNG, formulan os/as seguintes rogos e preguntas:

1.- O sr. Barreiro explica que en Texexe hai unha pista, na zona de Gandamil, e os veciños reclaman que se lle asfalte, pois parece ser que xa llo prometera a sra. Lemus.

O sr. alcalde pide que aclare a ubicación á que se está referindo o sr. Barreiro, respondendo este que non a sabe exactamente, pero que entende que a sra. Lemus coñecerá onde é, posto que ao parecer prometeulle a esa veciñanza que a ían asfaltar.

O sr. Iglesias di que se mirará.

2.- O sr. Barreiro sinala que con respecto ás pistas de servizo da autovía, un tema moi recorrente no Pleno, as sinalizacións da estrada están borradas e os sinais están

tapados pola maleza, polo que no sabe se se debería reclamar á Xunta para que poña iso en orde porque hai bastante xente que as utiliza para facer deporte e é unha zona un pouco perigosa en xeral.

ROGOS E PREGUNTAS FORMULADOS POLO PSdeG-PSOE.

As/os concelleiras/os do PSOE formulan os/as seguintes rogos e preguntas:

1.- A sra. Lemus manifesta que, no día de hoxe, lles avisaron algunhas nais do alumnado de Patinaxe, de que ao parecer chamaron ao Concello por mor dunha caída dunha nena que tivo unha lesión no pavillón da Ramallosa, preguntando pola posibilidade de arranxo. A sra Lemus di que entende que o compromiso é levar o proxecto da cuberta da Ramallosa ó POS e pregunta se se está facendo o proxecto.

O sr. Igrexas asinte.

A sra. Lemus pregunta se, mentres tantos, hai algunha previsión para o caso de que sigan tendo goteiras, para evitar maiores perigos, engadindo que tamén están as familias preguntando se é o sitio máis axeitado para facer patinaxe.

O sr. Igrexas explica que o tema é que o pavillón da Ramallosa está construído sobre unha lagoa, antes existía unha especie de poza, e fíxose o pavillón logo de facer un desmonte. Entón o problema non é que chova de arriba, senón a humidade, que filtra, durante poucos días ó ano, pero algúns si, o cal implica que o chan estea húmido. A condensación de todo ese espazo é importante. Continúa a explicar que iso acontece dende que se fixo, e a única solución sería derribar o pavillón e facer outro, polo que se trata dunha solución complexa. Reitera o sr. Igrexas que o problema é a construción do edificio nun espazo inadecuado.

O sr. Igrexas di que descoñece con quen falou a persoa interesada e sinala que non tiña coñecemento desa chamada e que si que falou co Clube de patinaxe de Teo, e que o Clube non respalda esta queixa porque eles son conscientes de que iso acontece. Aclara que se lles prestou con esas condicións, porque era o que se podía prestar nesta semana. Explica que a semana vindeira van a Calo pero ata esa semana o de Calo, en principio, estaba ocupado, entón, os técnicos do departamento de Deportes distribuíron os espazos.

En canto á situación de que pode ter ramas, pedras e demais, explica que os pavillóns de Teo utilízanos os coles para facer ximnasia, e aínda que evidentemente os pavillóns límpanse, cando entran trinta nenos cos zapatos de afora pois é probable que vaian areas e determinado tipo de materiais. Aclara que iso o Club o sabe e, antes de patinar, as monitoras teñen o compromiso de pasar a mopa, porque é a única forma.

Pensa o sr. Igrexas que, xusto antes de patinaxe, hai fútbol e ademais os pavillóns estanse a utilizar todo o día, entón a xente de patinaxe, se precisa ese plus a maiores pois teñen que pasar a mopa. Aclara que hai patinaxe nos tres pavillóns ao longo do curso, en Ramallosa, Tilos e Calo, simultaneamente, entón non hai outra alternativa, e o Club de patinaxe é perfectamente consciente. Hai días no ano en que non poden patinar, días moi concretos, por exemplo se de repente chove 15 días seguidos aquilo está húmido e non poden facelo. O sr. Igrexas sinala que non pode dicir moito máis. Reitera que a directiva do Club, en principio, é coñecedora desta tema e está máis que falado, e asumen que piden un recurso que é o que ten o Concello e o Concello llo deixa. Sinala que nesta época tamén hai goteiras, se descobren as goteiras, e así no pabillón dos Tilos reparouse o ano pasado e este ano volta a ver unha nova goteira ao lado da portería, pero hai que esperar a que deixe de chover para subir arriba e tapala. Salienta o sr. Igrexas que se trata de instalacións que teñen anos.

Concretamente este cree que ten dúas goteiras, que son mínimas, que non é problema en absoluto, e que cando se aborde o cambio da cuberta, se abordaran, engadindo que o tema de que sexan utilizados por máis xente e algo que é inevitable.

A sra. Lemus pregunta pola posibilidade, durante estes días nos que non se pode utilizar o pavillón, de ir a outro, é dicir, reformular a axenda. Pregunta se sería posible ou se non esta pensado.

O sr. Igrexas responde que non sería posible posto que os outros pavillóns están ocupados, habería que botar a outro alumnado, comezando polos que fan patinaxe en Calo, que normalmente coinciden nos días.

2.- A sra. Lemus fai referencia á obra de Fornelos, Rarís, un aglomerado que está no POS, e quere lembrar que había un compromiso de intentar facer unha obra de Augas de Teo previa ao aglomerado. Di que comenta isto porque lle preguntaron os veciños

hoxe se estaba prevista, pois no proxecto ía só o aglomerado pero o do saneamento estaba pendente.

3.- A sra. Lemus manifesta que nesta semana presentou no rexistro un rogo en referencia a unha tapa de rexistro na Silva, e aclara que é de Augas. Pregunta se se sinalizou.

O sr. alcalde di que aínda non, pero que se fará esta semana.

4.- A sra. Lemus pregunta polas previsións sobre o contrato de lixo.

O sr. alcalde sinala que se tratará o tema na vindeira Xunta de portavoces.

ROGOS E PREGUNTAS FORMULADOS POLO PP.

As/os concelleiras/os do PP formulan os/as seguintes rogos e preguntas:

1.- O sr. Guerra explica que en Sebe, no número 49, baixando do Campo de fútbol de Cacheiras cara Recesende, nunha pista que vai cara a Residencia, xa se pediu máis veces, tendo en conta que hai unha cuneta moi fonda, que xa se meteu aí un coche e que resulta preciso que se poñan uns tubos e se rechee.

2. – Sinala o sr. Guerra que unha persoa, no número 9 de Mouromorto, pide asfaltado e un punto de luz. Sería asfaltado ata o número 9, dende a estrada xeral, e serían uns cen metros.

3.- Indica o sr. Guerra que a pista que vai de Mouromorto a Socastro, a que vai á Area recreativa, da cal xa falaron máis veces, non ten luz e os rapaces teñen que alumear coa luz do teléfono, polo que farían falla dous ou tres farolas.

4.- O sr. Guerra sinala que o outro día preguntáronlle na rúa Cruceiro da Costa de Ameneiro que pasa coa fibra óptica. Pregunta se se sabe algo, cando pode chegar.

O sr. alcalde di que o problema é que a fibra óptica nos contratos estes, impugnados, tanto do Ministerio como da Xunta, nos que o que gaña ten que facer a distribución da fibra nese núcleo, así que complete o 70% da poboación da o núcleo por feito. Non é exactamente que o de por completado, pero digamos que é o compromiso que teñen

co Ministerio, co cal é ben dicilo, porque é cuestión de andar enriba deles e de reclamar. En todo caso as reclamacións deberían de facerse a partir de finais deste ano porque tiñan de prazo, como consecuencia do COVID, para facer o despliegue, ata finais de ano.

5.- Di o sr. Guerra que tamén lle preguntan pola fibra óptica en Chaves, e polo asfaltado e o cambio de luminarias.

O sr. alcalde, tratándose da fibra óptica, sinala que se vai a poñer en funcionamento tamén agora, e con respecto ao asfaltado indica que ou se licitou ou se vai a licitar. Tratándose das luminarias o sr. alcalde comenta que a ver se se pode optar a outros fondos para completar iso.

6.- O sr. Guerra sinala que en Cacheiras, diante do bar Betos e do resto de establecementos que hai alí, hai varias baldosas que se están levantando.

7.- O sr. Guerra di que en Agoso, o camiño que vai dende aí ao monte, ao número 57, tamén lle avisaron hoxe de que hai baches e a cuneta está tupida e éntralles auga nas eiras.

8.- Refírese o sr. Guerra ao pavillón da Ramallosa e indica que tamén lle chamou a señora a el e que lle comentou que a filla caeu alí, que se lastimou e que aínda non foi moito, e que se chegase a ser máis que iría ao xulgado. Tamén lle comentou que a pintura se está levantando, que sempre hai humidade, que os patíns teñen que reparalos e que incluso teñen pagado ata trescientos euros. Aparte de que seica o outro día tiveron unha competición ou unha xuntanza con varios concellos nos Tilos e había un caldeiro recollendo goteiras, cuns conos alí marcando, e tiveron que andar secando unha parte que estaba inundada.

Con respecto ao que falou con anterioridade o sr. Igrexas di que efectivamente lle comentou que a auga ven de abaixo para arriba, engadindo que non cree que haxa que tirar o edificio por culpa diso, senón que hai formas de corrixir as humidades.

O sr. Igrexas sinala que si que sabe desas formas de corrixir as humidades, pero polo que lle din os técnicos o problema é que está totalmente enterrado dun lado, e que alí nace auga e ademais é un espazo demasiado ancho. Indica que se fose máis estreito,

se podería facer como se fixo na gardería de Calo, na que se fixeron fosas laterais para evitar que as paredes absorberan a auga, porén foron dez metros, pero facelo nos laterais por aí no pavillón sería un custo inmenso e non ofrece unha garantías, porque, segue insistindo, nace a auga alí.

O sr. Guerra fala de elevar o piso.

O sr. Igrexas responde que o pavillón é un pavillón de deportes, e ao mellor o patín necesita uns espazos determinados e exclusivos pero iso é un tema que se pode abordar na xunta de portavoces, porque están falando do POS e entre todos poden decidir facer un espazo para patinaxe, pero ao mellor teñen que quedar núcleos sen asfaltar, tratándose polo tanto dunha cuestión de decisión política, de decisión dos grupos políticos.

O sr. Igrexas explica que o dos Tilos é outra historia, pois ten un panel sándwich, que absorbe a auga e logo cae. Explica que estivo alí o día anterior vendo o tema e era un lateral ó lado da portería, pero secouse e puxéronselle uns conos porque quedaba húmido, pero uns conos que non estaban nin no medio nin interrompían para nada, de feito as xuízas que fixeron as probas entenderon que aquelo non interrompía para nada o desenvolvemento das probas.

Incide novamente o sr. Igrexas en que os pavillóns teñen os anos que teñen e cambiarlle as cubertas costa o que costa. Salienta que se optimizan os recursos, fánselle obras, pero cun panel sándwich, ata que empeza a chover non se sabe por onde vai, si cando chove, como agora, que se vai subir e vanse cambiar os canalóns, porque houbo actos vandálicos, atascaron os canalóns e xa estes últimos días machacáronos todos, co cal non baixa a auga, desborda por arriba e aí si que hai unha entrada de auga derivada dese atasco.

Salienta o sr. Igrexas que son cousas que se van abordando. Son espazos multiusos que evidentemente teñen un uso intensivo, porque o de Calo utilízao a S.R., o de Tilos utilízao Galogrim e máis xente, entón, antes e despois de patinaxe hai xente, sen esquecer os nenos do colexio. Explica o sr. Igrexas que, aínda que se limpan todos os días, evidentemente hai areas, e se fai o que se pode. Sinala que se alguén ten algunha idea, na xunta de portavoces pódese falar.

Sinala o sr. Igrexas que hai outras solicitudes, e así por exemplo o club de Béisbol pide un espazo exclusivo para xogar ó Béisbol, e hai moitas demandas dese tipo que tamén se poden abordar.

9.- O sr. Guerra di que na pista que vai de Fornelos ao Pazo e ao cemiterio están demandando o alcantarillado e que se repare a pista.

O sr. Igrexas sinala que iso é o que acaba de dicir a sra. Lemus.

10.- A sra. Vázquez refírese ao tema dos baches en dous sitios. Sinala que se agora de verdade vai parar a choiva e vir algo de bo tempo, era bo pasar a tapar alí en Olveira, tal e como xa se ten falado.

Sinala que tamén se comentara o tema da entrada cara ao campo de fútbol, e falarase de adecentar unha vía para os peóns. Pregunta se mentres iso non se leva a cabo se podería ir a mirar cales se poderían tapar, ou subsanar un pouco os que hai, máis que nada porque llo volveron a pedir os veciños.

11.- A sra. Vázquez di que, falando de pistas deportivas, ten unha petición para a que hai en Campos, Teo. Hai varios usuarios que están indo a xogar ao baloncesto o que pasa é que parece ser que as canastras non son iguais, unha ten rede e a outra non porque ademais un dos aros está roto. Pide a ver se se pode unificar algo para que poidan darlle uso, porque senón sempre teñen que acabar indo ó Milladoiro e aínda que agora os días de choiva non poden usalas, é verdade que dentro do posible é mellor que lle dean uso ás que teñen cerca.

12.- A sra. Vázquez di que quería transmitir que estivo no Consello escolar no CEIP da Ramallosa e quería propoñerse o tema de sacar unha das partes do xardín para poder ampliar o aparcadoiro dentro do centro, a raíz dun incidente que houbo e que lles levou a modificar certas cousas dentro do centro. Sinala que seguramente a sra. López estea ao tanto e que o comenta por se se lle pode transmitir e que sexa algo que poidan tratar entre todos, porque parece ser que é unha petición que levan facendo dende hai tempo e que implica tamén á Consellería.

13.- O sr. Guerra sinala que o outro día dixéronlle uns veciños que na pista que vai de Mouromorto a Socastro se derruba alí o alude dun lado.

O sr. Igrexas sinala que o do campo de fútbol vaise facer en xaneiro ou febreiro e que xa está pedido o orzamento. Vaise facer unha actuación de urxencia no Castro, de Mouromorto, porque aínda que se vai asfaltar e se vai facer unha renovación hai buratos que non poden esperar seis meses, pero os do Campo de fútbol de Reis pensa que non é o caso. A sra. Vázquez comenta que se as obras se van facer nese tempo non habería problema.

14.- A sra. Castro refírese ao camiño de Adrán, que vai ao largo do peche todo do Pazo, e di que ten unha capa bastante grande de follas, que supón que é das árbores do Pazo, que sobrepasan as pólas durante todo o camiño. Explica que hoxe avisáronlle que xa caeu unha persoa, polo que o comenta para ver se se podía limpar.

15.- A sra. Castro di que ten unha petición dalgún veciño de Campos de Mirabel. Pregunta se se podería colocar un foco na pista deportiva para poder aproveitar os días de inverno que estean bos.

O sr. alcalde responde que hai que poñer unha limitación horaria porque hai que ter en conta aos veciños.

16.- A sra. Calvo pregunta se está pensado pedir, ou xa se pediu, un cribado para o tema do COVID, porque a situación é tremenda e subiron dun día para outro 31 casos e o Concello está en 180.

17.- A sra. Calvo pregunta como vai o acordo, ou se xa se falou, cos taxistas de Teo, polo tema das tarifas, e se se vai a falar diso no primeiro pleno de xaneiro.

O sr. alcalde tratándose do tema do cribado indica que xa cando tiñan as reunións coa Consellería había alcaldes que eran moi pesados no tema, e nese caso o Conselleiro e a Xerente da área dicían que eles tiñan os criterios e o coñecemento para determinar onde eran necesarios ou non os cribados. Sinala que tamén é certo que eran outras circunstancias, e por exemplo facían cribados onde había brotes nos que non sabían a procedencia, pero se se sabía máis ou menos a distribución que tiña o virus non os facían. Hoxe en día o cribado, dado o nivel de contaxio existente, determínano tamén eles en función de se ven algunhas zonas con asintomáticos de transmisión. O sr. alcalde pensa que, como eles dicían, para facer os cribados hai que ter criterios

médicos e epidemiolóxicos, e o Concello de Teo non os ten. Sinala que habería que preguntarse se Teo está peor ou mellor que Ames, por exemplo, ou peor ou mellor que Santiago, engadindo que hai moitos, como ten todo o mundo. Pensa que está ben que cadaquén pida o seu, pero pensa que ten que haber un criterio superior que determine onde son necesarios ou onde non, porque senón por pedir todos pedirían cribados e nese tema hai que ser fundamentalmente responsables.

A sra. Calvo insiste e quere aclarar entón se non se vai pedir o cribado, pois polas súas palabras entende que non cree que se deba de facer.

O sr. alcalde respóndelle que, como dixo, entende que o SERGAS cos seus criterios médicos e epidemiolóxicos, que son moi estritos e que ademais sabe que os están aplicando, é quen debería de decidir onde fai os cribados, e que os Concellos non deberían de ser pesados con este tema.

Con respecto ao tema do acordo cos taxistas do Concello, sinala que, máis alá de que non estivera a sra. López, hai que sinalar que o problema que existe é que hai un cambio de tarifas, que ten que ter un informe de Intervención, co cal para este Pleno era inviable. Sinala que se comprometen a facer esa proposta cos informes necesarios para o vindeiro Pleno.

A sra. Calvo pregunta se entón se contactou cos taxistas, ao que responde o sr. alcalde que non se fixo, e que se fara cando veña a sra. Lopez.

Co permiso do sr. alcalde, intervén a concelleira do BNG, sra Diéguez, e refírese ao tema da fibra óptica e ao dito polo sr. alcalde en relación a que as empresas só tiñan a obriga de cubrir o 70%. Pregunta a sra. Diéguez como se calcula esa porcentaxe.

O sr. alcalde responde que as parroquias non son ente territorial para o tema da fibra. Cada lugar entra ou non nun concurso que realiza o Ministerio ou a Xunta. Indica que hai que fixarse en concreto a aldea ou lugar a que empresa se lle adxudicou e dentro desa ampliación de rede, unha vez que esa ampliación da servizo, ou pode dar servizo, ao 70% das casas ou do núcleo parece ser que aí acaba o compromiso da empresa, que nese intre considera executado o contrato coa Administración. Aínda así téntase forzar e téñense conseguido ampliacións, sobre todo se dan servizo a varias casas,

pero é un tema no que nin sequera o Concello é quen fai o contrato coa empresa e a capacidade de persuasión do Concello é limitada, sobre todo porque para as empresas é un criterio económico.

A sra. Diéguez pregunta cómo elixen que casa entra e cal non.

O sr. alcalde di que elixen o que lles saia máis barato.

A sra. Diéguez pregunta por zonas, por exemplo, en Oza. O sr. alcalde responde que teñen o listado de a que compañía lle corresponde cada zona e que prazo de execución teñen. A maioría, ou unha boa parte, remataban no 2020, porén foi prorrogado ao 2021, polo tema do COVID. Salienta o sr. alcalde que, de calquera xeito, agora o tema está avanzando bastante rápido, en comparación con como se estaba facendo. Tratándose da zona pola que pregunta a sra. Diéguez sinala que, ao rematar o Pleno, poderalle mirar no documento que ten no seu despacho.

E non habendo máis asuntos que tratar, sendo as vinte horas e cincuenta minutos, de orde da Presidencia, levántase a sesión, da que se estende a presente acta, do que eu, secretaria, dou fe.

O alcalde

33252651X RAFAEL CARLOS SISTO (R: P1508300I)
Firmado digitalmente por 33252651X RAFAEL CARLOS SISTO (R: P1508300I)
Fecha: 2022.03.22 12:09:09 +01'00'

Rafael C. Sisto Edreira

A secretaria

VIRGINIA FRAGA DÍAZ - 76967703C
Firmado digitalmente por VIRGINIA FRAGA DÍAZ - 76967703C
Fecha: 2022.03.22 12:06:15 +01'00'

Virginia Fraga Díaz